

**ADECUACIÓN DE LOCAL PARA PASTELERÍA CON PEQUEÑA  
ELABORACION Y VENTA DIRECTA AL PUBLICO EN CALLE MANUEL  
ALVAREZ N°3 LOCAL 25, EL PUERTO DE SANTA MARIA (CÁDIZ)**

ENERO 2026

**PROMOTOR:**

MARTA SAAVEDRA POSTIGO

**ARQUITECTO TÉCNICO:** JESSICA MACIAS MESA

---

## **INDICE DEL PROYECTO**

1. MEMORIA
2. ANEJOS A LA MEMORIA
3. PLIEGO DE CONDICIONES
4. ESTUDIO BÁSICO DE SEGURIDAD Y SALUD
5. MEDICIONES Y PRESUPUESTOS
6. PLANOS

## **1. MEMORIA**

**ADECUACIÓN DE LOCAL PARA PASTELERÍA CON PEQUEÑA  
ELABORACION Y VENTA DIRECTA AL PUBLICO EN CALLE MANUEL  
ALVAREZ N°3 LOCAL 25, EL PUERTO DE SANTA MARIA (CÁDIZ)**

ENERO 2026

**PROMOTOR:**

MARTA SAAVEDRA POSTIGO

**ARQUITECTO TÉCNICO:** JESSICA MACIAS MESA

---

## INDICE

---

<b>1. MEMORIA DESCRIPTIVA .....</b>	<b>2</b>
1.1. AGENTES.....	2
1.2. INFORMACIÓN PREVIA .....	2
1.3. DESCRIPCIÓN DEL PROYECTO.....	5
1.4. PRESTACIONES DEL EDIFICIO.....	11
<b>2. MEMORIA CONSTRUCTIVA .....</b>	<b>14</b>
2.1. SUSTENTACIÓN DEL EDIFICIO .....	14
2.2. SISTEMA ESTRUCTURAL.....	14
2.3. SISTEMA ENVOLVENTE .....	14
2.4. SISTEMA DE COMPARTIMENTACION .....	15
2.5. SISTEMAS DE ACABADOS.....	15
2.6. SISTEMAS DE ACONDICIONAMIENTO E INSTALACIONES .....	15
2.7. EQUIPAMIENTO .....	16
2.8. INTERVENCION SANITARIA DE INSTALACION.....	16
<b>3. JUSTIFICACION DEL CTE .....</b>	<b>17</b>
3.1. CUMPLIMIENTO DEL DB-SE (SEGURIDAD ESTRUCTURAL).....	17
3.2. CUMPLIMIENTO DEL DB-SI (SEGURIDAD EN CASO DE INCENDIOS).....	17
3.3. CUMPLIMIENTO DEL DB-SUA (SEGURIDAD DE UTILIZACION Y ACCESIBILIDAD)....	23
3.4. CUMPLIMIENTO DEL DB-HS (SALUBRIDAD).....	27
3.5. CUMPLIMIENTO DEL DB-HR (PROTECCION CONTRA EL RUIDO).....	28
3.6. CUMPLIMIENTO DEL DB-HE (AHORRO DE ENERGIA).....	28
<b>4. CUMPLIMIENTO DE OTROS REGLAMENTOS .....</b>	<b>30</b>

## 1. MEMORIA DESCRIPTIVA

### 1.1. AGENTES

#### 1.1.1 PROMOTOR

---

El encargo de dicho proyecto se recibe de: MARTA SAAVEDRA POSTIGO con DNI 45328033-R.

#### 1.1.2 TÉCNICOS

---

El presente documento está redactado por Jessica Macías Mesa, colegiado en el Colegio Oficial de Aparejadores y Arquitectos Técnico de Cádiz con el nº 2649.

### 1.2. INFORMACIÓN PREVIA

#### 1.2.1 REFERENCIA CATASTRAL

---

La referencia catastral del inmueble es 7539301QA4573H0025AO.

#### 1.2.2 SERVIDUMBRES APARENTES

---

No existen servidumbres aparentes en las fincas colindantes

#### 1.2.3 DEFINICIÓN, FINALIDAD DEL TRABAJO Y USO

---

La documentación del presente Proyecto de Adecuación, tanto gráfica como escrita, se redacta para establecer todos los datos descriptivos, constructivos y técnicos, para conseguir llevar a buen término, la adecuación de local para la actividad de pastelería con pequeña elaboración y venta directa al público, según las reglas de la buena construcción y la reglamentación aplicable y solicitar Licencia de obra y calificación ambiental.

#### 1.2.4 DATOS DE LA FINCA Y ENTORNO FÍSICO

---

##### 1.2.4.A SITUACIÓN Y EMPLAZAMIENTO

El local se encuentra situado en una edificación de tres plantas de alturas, formando parte de los locales comerciales de planta baja. Junto con las zonas comunes y otros locales, constituyen la totalidad de la planta baja.

##### 1.2.4.B FORMA

El local presenta forma rectangular, con frente de fachada a la calle Manuel Álvarez de 4,79 mts. El local tiene una profundidad de 12,72 mts. y una altura libre de 3,30 mts. El local tiene una superficie construida de 56 m<sup>2</sup>.

##### 1.2.4.C TOPOGRAFÍA

El local presenta una topografía plana.

##### 1.2.4.D LINDES

El local limita a ambos lados con locales pertenecientes a la misma edificación.

### **1.2.4.E DESCRIPCION ARQUITECTONICA DEL LOCAL**

Se trata de adecuar el local que anteriormente tenía uso comercial. Existe un hueco de acceso que ocupa toda la superficie de fachada. La adecuación no altera la fachada actual.

El local está actualmente distribuido en dos zonas diáfana con un un aseo.

El establecimiento al tener la actividad comercial ya dispone de instalación de distribución de agua, instalación de la red de distribución eléctrica para tensiones de 220/380 voltios, red de evacuación de aguas residuales y pluviales.

### **1.2.4.F ANALISIS CONSTRUCTIVO DE LA FINCA**

La edificación obedece a los esquemas constructivos propios de la construcción de los años 91, formando parte de un bloque en altura.

Es previsible que su cimentación se haya ejecutado mediante el sistema de zapata aislada. La estructura está formada por pórticos formados por vigas y pilares de hormigón armado.

Los materiales de solería son de gres y las paredes se encuentran alicatadas en aseo y enfoscadas de mortero de cemento y acabados en pinturas. Las instalaciones del local son las suficientes para desarrollar la actividad y en general se encuentran en buen estado.

### 1.3. DESCRIPCIÓN DEL PROYECTO

#### 1.3.1 DESCRIPCIÓN GENERAL DE LA PROPUESTA

---

Una vez realizado una toma de datos de la edificación existente y tras definir con la propiedad para establecer un programa de necesidades mínimo, estamos en condiciones de plantear una estrategia que defina los objetivos a alcanzar de la propuesta que nos ocupa, y que de forma sistemática pueden concretarse en:

- **Adecuación arquitectónica** del local existente, y su adaptación para la actividad de pastelería con pequeña elaboración y venta directa al público. Se abrirá un hueco de paso en la división interior entre las dos zonas y se colocará un vidrio fijo en dicho tabique que divide el local en la zona de venta al público y la zona de trabajo. Se alicatará la zona de trabajo con azulejos. Y se adecuará con la maquinaria necesaria para realizar la actividad como horno, vitrina frigorífica, armario industrial de congelación, etc.

El local comercial se dividirá en dos zonas, identificadas en planos, siendo la primera y entrada al local y atención al público. La segunda, la zona de trabajo, almacén y aseo.

#### 1.3.2 CUMPLIMIENTO DEL CTE Y OTRAS NORMATIVAS ESPECÍFICAS, NORMAS DE DISCIPLINA URBANÍSTICA, ORDENANZAS MUNICIPALES, EDIFICABILIDAD, FUNCIONALIDAD, ETC.

---

##### 1.3.2.A CUMPLIMIENTO DEL CTE

El presente proyecto cumple el Código Técnico de la Edificación, satisfaciendo las exigencias básicas para cada uno de los requisitos básicos de 'Seguridad estructural', 'Seguridad en caso de incendio', 'Seguridad de utilización y accesibilidad', 'Higiene, salud y protección del medio ambiente', 'Protección frente al ruido' y 'Ahorro de energía y aislamiento térmico', establecidos en el artículo 3 de la Ley 38/1999, de 5 de noviembre, de Ordenación de la Edificación.

En el proyecto se ha optado por adoptar las soluciones técnicas y los procedimientos propuestos en los Documentos Básicos del CTE, cuya utilización es suficiente para acreditar el cumplimiento de las exigencias básicas impuestas en el CTE.

##### 1.3.2.B CUMPLIMIENTO DE OTRAS NORMATIVAS ESPECÍFICAS

- NCSE 2002 Se cumple con los parámetros exigidos por la Norma de construcción sismorresistente, que se justifican en la memoria de estructuras del proyecto de ejecución
- ICT Se cumple con los parámetros exigidos por la Norma de construcción sismorresistente, que se justifican en la memoria de estructuras del proyecto de ejecución
- REBT Real Decreto 842/2002 de 2 de agosto de 2002, Reglamento Electrotécnico de Baja Tensión.
- La Ley de Protección Ambiental (ley número 7/2007)
- R. D. 919/2006
- Reglamento 852/2004 del Parlamento Europeo de 29 de abril de 2004 relativo a la higiene de los productos alimenticios.
- Real Decreto 3484/2000, de 29 diciembre del 2000, por el que se establece las normas de higiene para la elaboración, distribución y comercio de comidas preparadas.
- Decreto 50/2025
- Decreto 293/2009 de eliminación de barreras arquitectónicas
- Además de todas la leyes y reglamentos desarrolladas tanto por parte del ayuntamiento como por las administraciones públicas pertinentes.

**1.3.2.C NORMAS DE DISCIPLINA URBANÍSTICA**

Se trata de la ejecución de obras de adecuación de local para un cambio de actividad, concretamente destinarse a la actividad de pastelería con pequeña elaboración y venta directa al público.

La Ley de Protección Ambiental en referencia a la prevención ambiental, articula la presente actividad a través de medidas de CALIFICACION AMBIENTAL, según anexo Tercero, apartados nº 13.42.BIS (Panaderías u obradores de confitería y pastelería), con lo que queda clasificada la actividad dentro de lo previsto en la Ley.

**1.3.3. DESCRIPCION DE LA GEOMETRÍA, VOLUMEN, SUPERFICIES UTILES Y CONSTRUIDAS, ACCESOS Y EVACUACION**

---

**1.3.3.A SUPERFICES UTILES Y CONSTRUIDAS**

A continuación, se adjunta cuadro de superficies útiles y construidas de la propuesta.

<u>SUPERFICIES DE LOCAL:</u>	
ATENCIÓN AL PÚBLICO.....	11,08 m2.
ZONA DE TRABAJO.....	23,07 m2.
ASEO.....	3,34 m2
ALMACEN.....	13,54 m2
Total Sup. Útil TOTAL.....	51,03 m2.
<u>SUPERFICIE CONSTRUIDA TOTAL LOCAL.....</u>	<u>56,00 m2.</u>

**1.3.3.B ACCESOS**

El acceso al local se produce desde la misma calle Manuel Álvarez.

**1.3.3.C EVACUACIÓN**

La evacuación al local se produce desde la misma calle Manuel Álvarez.

## MEMORIA DESCRIPTIVA

### 1.3.4. DESCRIPCIÓN GENERAL DE LOS PARÁMETROS QUE DETERMINAN LAS PREVISIONES TÉCNICAS A CONSIDERAR EN EL PROYECTO

#### 1.3.4.A. SISTEMA ESTRUCTURAL

##### 1.3.4.A.1. CIMENTACIÓN

No se modifican las condiciones de la cimentación de la finca, que no presenta indicios de patología debida a la cimentación. Por otro lado, las nuevas cargas a las que estará sometida la cimentación del edificio son compatibles con las actualmente existentes.

##### 1.3.4.A.2. ESTRUCTURA PORTANTE

No se modifica la estructura portante. Seguridad estructural

Los elementos portantes se dimensionan y se comprueban de forma que se garantice su capacidad portante y su aptitud de servicio.

Para la comprobación de los distintos elementos que conforman la estructura portante se atenderá a los condicionantes establecidos en el DB-SE-F para el caso de muros, al DB-SE-A para el caso de pilares de acero, y al CTE para el caso de hormigón armado.

Las resistencias características de los materiales utilizados, así como las deformaciones admisibles son las siguientes:

<b>RESISTENCIA CARACTERÍSTICA DE LOS MATERIALES EMPLEADOS EN LA ESTRUCTURA PORTANTE</b>	
<b>Material</b>	<b>fck (N/mm<sup>2</sup>)</b>
Hormigón	25
Acero en barras	500
Acero laminado	275
Piezas de ladrillo	5
Morteros	2.5
Muros mampostería arenisca	0.6
<b>VALORES LIMITES DE DEFORMACIONES</b>	
<b>Desplazamiento</b>	<b>Límite</b>
Desplome total	1/500
Desplome local	1/250

##### A) SEGURIDAD EN CASO DE INCENDIOS

Los elementos portantes deberán garantizar una EI 120 para el uso indicado.

##### 1.3.4.A.3 ESTRUCTURA HORIZONTAL

##### A) SEGURIDAD ESTRUCTURAL

No se modifican las condiciones de seguridad estructural de la estructura horizontal.

### B) SEGURIDAD EN CASO DE INCENDIOS

Los elementos portantes deberán garantizar una EI120 para el uso indicado.

#### **1.3.4. B SISTEMA DE COMPARTIMENTACION**

##### 1.3.4. B.1 SEGURIDAD EN CASO DE INCENDIOS

Los sistemas de compartimentación deberán garantizar una EI 120 para el uso indicado.

##### 1.3.4. B.2 PROTECCION FRENTE AL RUIDO

###### A) CONDICIONES DE AISLAMIENTO A RUIDO AÉREO MÍNIMO

El índice global de reducción acústica, ponderado A, RA, de la tabiquería no será menor que 33 dBA.

El aislamiento acústico a ruido aéreo a exterior será menor de 30dB.

El aislamiento acústico a ruido aéreo entre recinto protegido y cualquier otro recinto habitable o protegido será de 50dB. La separación entre locales deberá cumplir esta condición.

###### B) CONDICIONES DE AISLAMIENTO A RUIDO DE IMPACTOS

El nivel global de presión de ruido de impactos entre locales no será mayor que 65 dB.

##### 1.3.4. B.3 AHORRO DE ENERGIA

No son necesarias medidas de ahorro de energía en cuanto a la compartimentación al tratarse de local no climatizado.

#### **1.3.4.C SISTEMA ENVOLVENTE**

##### 1.3.4.C.1 SEGURIDAD EN CASO DE INCENDIOS

###### A) CONDICIONES RESPECTO DE LA PROPAGACIÓN EXTERIOR DEL INCENDIO

###### • **Medianeras**

Las medianeras entre locales deberán cumplir EI120.

###### • **Cubiertas**

El proyecto no afecta a las cubiertas del edificio.

##### 1.3.4.C.2 PROTECCION FRENTE AL RUIDO

###### A) CONDICIONES DE AISLAMIENTO A RUIDO AÉREO MÍNIMO

###### • **Cubiertas, fachadas y muros en contacto con terreno**

El aislamiento acústico a ruido aéreo de las fachadas tanto a calle como a patio, D2m,nT,At no será menor de 30dB. El resto de elementos constructivos no se ven afectados.

###### • **Medianeras**

El aislamiento acústico a ruido aéreo entre recinto protegido y cualquier otro recinto habitable o protegido será de 50dB. La separación entre viviendas deberá cumplir esta condición.

###### B) CONDICIONES DE AISLAMIENTO A RUIDO DE IMPACTO

## MEMORIA DESCRIPTIVA

---

El nivel global de presión de ruido de impactos entre viviendas no será mayor que 65 dB.

### 1.3.4. C.3 AHORRO DE ENERGÍA

#### A) CONDICIONES EXIGIDAS DE LIMITACION DEL CONSUMO ENERGÉTICO

Al tratarse de una intervención en un edificio existente no existe limitación de exigencias exigidas.

#### B) CONDICIONES EXIGIDAS DE LIMITACION DE DEMANDA ENERGÉTICA

Al tratarse de espacios no climatizados no existen limitaciones de demanda energética.

### 1.3.4. C.4 SALUBRIDAD

#### A) CONDICIONES EXIGIDAS RESPECTO DE LA PROTECCIÓN FRENTE A LA HUMEDAD

Las condiciones de protección a la humedad dependen de los siguientes parámetros:

- Presencia de agua en función del nivel freático (Art. 2.2.1.2 del DB HS-1): Baja
- Zona pluviométrica de promedios en función del índice pluviométrico anual (Figura 2.4. del DB HS-1): III
- Altura de coronación del edificio: 8 m
- Zona eólica del punto de ubicación (Figura 2.5. del DB HS-1): zona C
- Grado de aspereza (según Tabla D.2. del DB SE-AE): grado IV
- Clase del entorno: E1
- Grado de exposición al viento (según tabla 2.6 del DB-HS1): V3

#### • **Muros**

No existen muros en contacto con el terreno.

#### • **Fachadas**

El grado de impermeabilidad será grado 3.

Las condiciones de las soluciones constructiva será R1+B1+C1 o R1+C2.

#### • **Cubiertas**

No se afectan a las condiciones de la cubierta.

### 1.3.4.D **SISTEMAS DE ACABADOS**

#### 1.3.4.D.1 SEGURIDAD EN CASO DE INCENDIOS

##### A) REACCIÓN AL FUEGO EXIGIBLE A LOS REVESTIMIENTOS (TABLA 4.1. DEL DB-SI)

#### • **De techos y paredes**

De zonas ocupables salvo uso hospitalario: C-s2,d0

De aparcamientos: A2-s1,d0

De pasillos y escaleras protegidos y zonas ocupables de uso hospitalario: B-s1,d0

De recintos de riesgo especial: B-s1,d0

#### • **De suelos**

De zonas ocupables salvo uso hospitalario: EFL

De aparcamientos: A2OFL -s1

De pasillos y escaleras protegidos y zonas ocupables de uso hospitalario: CFL -s1

De recintos de riesgo especial: BFL -s1.

#### 1.3.4.D.2 SEGURIDAD DE UTILIZACION

##### A) CLASE DE RESBALADICIDAD EXIGIBLE A LOS SUELOS (TABLA 1.2. DEL DB-SUA1)

No son exigido clase de resbaladidad de suelos por no ser uso Residencial Público, Sanitario, Docente, Comercial, Administrativo y Pública Concurrencia.

##### B) DISCONTINUIDADES EN LOS PAVIMENTOS (ART. 2 DEL DB SUA-1)

Excepto en zonas de uso restringido y con el fin de limitar el riesgo de caídas como consecuencia

## MEMORIA DESCRIPTIVA

---

de trapiés o de tropiezos, los suelos deben cumplir las condiciones siguientes:

- No presentarán imperfecciones o irregularidades que supongan una diferencia de nivel de más de 6 mm.
- En zonas interiores para circulación de personas, el suelo no presentará perforaciones o huecos por los que pueda introducirse una esfera de 15 mm. de diámetro.

### 1.3.4.E SISTEMAS DE ACONDICIONAMIENTO AMBIENTAL

#### 1.3.4.E.1 INSTALACIONES DE REFRIGERACION Y CALEFACCION

No existen instalaciones de climatización.

### 1.3.4.F SISTEMAS DE SERVICIOS

#### 1.3.4.F.1 SUMINISTRO DE AGUA

Se dispone de acometida de abastecimiento de agua apta para el consumo humano. La compañía suministradora aportará los datos de presión y caudal correspondientes, estimándose para el caso del proyecto un caudal mínimo de 20 l/s y una presión 35 m.c.a

Para la realización del cálculo hidráulico se ha considerado un nivel de confort alto con los siguientes límites de velocidad y presión:

- Presión mínima para grifos y calentadores: 15 mca
- Presión máxima: 30 mca
- Velocidad mínima: 0.5 m/s
- Velocidad máxima para tuberías termopásticas: 1.5 m/s
- Velocidad máxima para tuberías metálicas: 1.00 m/s

#### 1.3.4.F.2 EVACUACION DE AGUA

Existe red de alcantarillado municipal disponible para su conexionado en las inmediaciones del edificio, contando con una red unitaria.

#### 1.3.4.F.3 SUMINISTRO ELECTRICO

Se dispone de suministro eléctrico con potencia suficiente para la previsión de carga total del local proyectado.

No existe instalación de telefonía y tv.

#### 1.3.4.F.4 TELECOMUNICACIONES

No existe instalación de telecomunicaciones.

#### 1.3.4.F.5 REACOGDIDAODE RESIDUOS

El municipio dispone de sistema de recogida de basuras, con un sistema centralizado en contenedores de superficie en la calle.

### 1.4. PRESTACIONES DEL EDIFICIO

#### 1.4.1 PRESTACIONES POR CUMPLIMIENTO DE LOS REQUISITOS BÁSICOS DEL CTE

##### 1.4.1.A PRESTACIONES DERIVADAS DE LOS REQUISITOS BÁSICOS RELATIVOS A LA SEGURIDAD

###### 1.4.1.A.1 SEGURIDAD ESTRUCTURAL (DB SE)

Resistir todas las acciones e influencias que puedan tener lugar durante la ejecución y uso, con una durabilidad apropiada en relación con los costos de mantenimiento, para un grado de seguridad adecuado.

Evitar deformaciones inadmisibles, limitando a un nivel aceptable la probabilidad de un comportamiento dinámico y degradaciones o anomalías inadmisibles.

Conservar en buenas condiciones para el uso al que se destina, teniendo en cuenta su vida en servicio y su coste, para una probabilidad aceptable.

###### 1.4.1.A.2 SEGURIDAD EN CASO DE INCENDIO (DB SI)

Se han dispuesto los medios de evacuación y los equipos e instalaciones adecuados para hacer posible el control y la extinción del incendio, así como la transmisión de la alarma a los ocupantes, para que puedan abandonar o alcanzar un lugar seguro dentro del edificio en condiciones de seguridad.

El edificio tiene fácil acceso a los servicios de los bomberos. El espacio exterior inmediatamente próximo al edificio cumple las condiciones suficientes para la intervención de los servicios de extinción

El acceso desde el exterior está garantizado, y los huecos cumplen las condiciones de separación para impedir la propagación del fuego entre sectores.

No se produce incompatibilidad de usos.

La estructura portante del edificio se ha dimensionado para que pueda mantener su resistencia al fuego durante el tiempo necesario, con el objeto de que se puedan cumplir las anteriores prestaciones. Todos los elementos estructurales son resistentes al fuego durante un tiempo igual o superior al del sector de incendio de mayor resistencia.

No se ha proyectado ningún tipo de material que por su baja resistencia al fuego, combustibilidad o toxicidad pueda perjudicar la seguridad del edificio o la de sus ocupantes.

###### 1.4.1.A.3 SEGURIDAD DE UTILIZACIÓN Y ACCESIBILIDAD (DB SUA)

Los suelos proyectados son adecuados para favorecer que las personas no resbalen, tropiecen o se dificulte la movilidad, limitando el riesgo de que los usuarios sufran caídas.

Los huecos, cambios de nivel y núcleos de comunicación se han diseñado con las características y dimensiones que limitan el riesgo de caídas, al mismo tiempo que se facilita la limpieza de los acristalamientos exteriores en condiciones de seguridad.

Los elementos fijos o practicables del edificio se han diseñado para limitar el riesgo de que los usuarios puedan sufrir impacto o atrapamiento. Los recintos con riesgo de aprisionamiento se han proyectado de manera que se reduzca la probabilidad de accidente de los usuarios.

En las zonas de circulación interior y exterior se ha diseñado una iluminación adecuada, de manera que se limita el riesgo de posibles daños a los usuarios del edificio, incluso en el caso de emergencia o de fallo del alumbrado normal.

El diseño del edificio facilita la circulación de las personas y la sectorización con elementos de protección y contención en previsión del riesgo de aplastamiento para limitar el riesgo causado por situaciones con alta ocupación.

En las zonas de aparcamiento o de tránsito de vehículos, se ha realizado un diseño adecuado para limitar el riesgo causado por vehículos en movimiento.

El dimensionamiento de las instalaciones de protección contra el rayo se ha realizado de acuerdo al Documento Básico SU 8 Seguridad frente al riesgo causado por la acción del rayo.

### **1.4.1.B PRESTACIONES DERIVADAS DE LOS REQUISITOS BÁSICOS RELATIVOS A LA HABITABILIDAD**

#### **1.4.1.B.1 SALUBRIDAD (DB HS)**

En el presente proyecto se han dispuesto los medios que impiden la penetración de agua o, en su caso, permiten su evacuación sin producción de daños, con el fin de limitar el riesgo de presencia inadecuada de agua o humedad en el interior de los edificios y en sus cerramientos como consecuencia del agua procedente de precipitaciones atmosféricas, de escorrentías, del terreno o de condensaciones.

El edificio dispone de espacios y medios para extraer los residuos ordinarios generados en ellos de forma acorde con el sistema público de recogida de tal forma que se facilite la adecuada separación en origen de dichos residuos, la recogida selectiva de los mismos y su posterior gestión.

Se han previsto los medios para que los recintos se puedan ventilar adecuadamente, eliminando los contaminantes que se produzcan de forma habitual durante su uso normal, con un caudal suficiente de aire exterior y con una extracción y expulsión suficiente del aire viciado por los contaminantes.

Se ha dispuesto de medios adecuados para suministrar al equipamiento higiénico previsto de agua apta para el consumo de forma sostenible, con caudales suficientes para su funcionamiento, sin la alteración de las propiedades de aptitud para el consumo, que impiden los posibles retornos que puedan contaminar la red, disponiendo además de medios que permiten el ahorro y el control del consumo de agua.

Los equipos de producción de agua caliente dotados de sistemas de acumulación y los puntos terminales de utilización disponen de unas características tales que evitan el desarrollo de gérmenes patógenos.

El edificio proyectado dispone de los medios adecuados para extraer las aguas residuales generadas en ellos de forma independiente o conjunta con las precipitaciones atmosféricas y con las escorrentías.

#### **1.4.1.B.2 PROTECCIÓN FRENTE AL RUIDO (DB HR)**

Los elementos constructivos que conforman los recintos en el presente proyecto, tienen unas características acústicas adecuadas para reducir la transmisión del ruido aéreo, del ruido de impactos y del ruido y vibraciones de las instalaciones propias del edificio, así como para limitar el ruido reverberante.

#### **1.4.1.B.3 AHORRO DE ENERGÍA Y AISLAMIENTO TÉRMICO (DB HE)**

El edificio dispone de una envolvente de características tales que limita adecuadamente la demanda energética necesaria para alcanzar el bienestar térmico en función del clima de la localidad, del uso del edificio y del régimen de verano-invierno, así como por sus características de aislamiento e inercia, permeabilidad al aire y exposición a la radiación solar, reduce el riesgo de aparición de humedades de condensación superficiales e intersticiales que puedan perjudicar sus características y tratando adecuadamente los puentes térmicos para limitar las pérdidas o ganancias de calor y evitar problemas higrotérmicos en los mismos.

El edificio dispone de las instalaciones térmicas apropiadas destinadas a proporcionar el bienestar térmico de sus ocupantes, regulando el rendimiento de las mismas y de sus equipos.

El edificio dispone de unas instalaciones de iluminación adecuadas a las necesidades de sus usuarios y a la vez eficaces energéticamente con un sistema de control que permite ajustar el encendido a la ocupación real de la zona, así como de un sistema de regulación que optimiza el aprovechamiento de la luz natural, en las zonas que reúnen unas determinadas condiciones.

Se ha previsto para la demanda de agua caliente sanitaria la incorporación de sistemas de captación, almacenamiento y utilización de energía solar de baja temperatura, adecuada a la radiación solar global de su emplazamiento y a la demanda de agua caliente del edificio.

### **1.4.2 PRESTACIONES EN RELACIÓN A LOS REQUISITOS FUNCIONALES DEL EDIFICIO**

#### **1.4.2.A UTILIZACIÓN**

Las superficies y las dimensiones de las dependencias se ajustan a los requisitos del mercado, cumpliendo los mínimos establecidos por las normas de habitabilidad vigentes.

#### **1.4.2.B ACCESIBILIDAD**

El acceso al local se ha diseñado de manera que se permite a las personas con movilidad y comunicación reducidas la circulación por el interior en los términos previstos en la normativa específica.

#### **1.4.2.C ACCESO A LOS SERVICIOS**

Se ha proyectado el edificio de modo que se garantiza los servicios de telecomunicación (conforme al Real Decreto-Ley 1/1998, de 27 de Febrero, sobre infraestructura Comunes de Telecomunicación), así como de telefonía y audiovisuales.

### **1.4.3 PRESTACIONES QUE SUPERAN LOS UMBRALES ESTABLECIDOS EN EL CTE**

No se han incluido en el presente proyecto prestaciones que superen los umbrales establecidos en el CTE, en relación a los requisitos básicos de seguridad y habitabilidad.

### **1.4.4 LIMITACIONES DE USO DEL EDIFICIO**

#### **1.4.4.A LIMITACIONES DE USO DEL EDIFICIO EN SU CONJUNTO**

El edificio sólo podrá destinarse a los usos previstos en el proyecto.

La dedicación de alguna de sus dependencias a un uso distinto del proyectado requerirá de un proyecto de reforma y cambio de uso que será objeto de nueva licencia.

Este cambio de uso será posible siempre y cuando el nuevo destino no altere las condiciones del resto del edificio ni menoscabe las prestaciones iniciales del mismo en cuanto a estructura, instalaciones, etc.

#### **1.4.4.B LIMITACIONES DE USO DE LAS DEPENDENCIAS**

Aquellas que incumplan las precauciones, prescripciones y prohibiciones de uso referidas a las dependencias del inmueble, contenidas en el Manual de Uso y Mantenimiento del edificio.

#### **1.4.4.C LIMITACIONES DE USO DE LAS INSTALACIONES**

Aquellas que incumplan las precauciones, prescripciones y prohibiciones de uso de sus instalaciones, contenidas en el Manual de Uso y Mantenimiento del edificio.

## 2. MEMORIA CONSTRUCTIVA

### 2.1. SUSTENTACIÓN DEL EDIFICIO

La propuesta no modifica las condiciones de la cimentación del edificio. El edificio presenta un buen estado generalizado.

### 2.2. SISTEMA ESTRUCTURAL

#### 2.2.1 MUROS DE CONTENCION

---

No existen muros de contención.

#### 2.2.2 ESTRUCTURA PORTANTE

---

No se modifican las condiciones de la estructura portante del edificio.

### 2.3. SISTEMA ENVOLVENTE

#### 2.3.1 FACHADAS

---

##### 2.3.1.A CERRAMIENTOS

No se afecta el sistema de cerramiento del local.

##### 2.3.1.B HUECOS DE FACHADAS

###### 2.3.1.B.1 CARPINTERIAS

El local posee una puerta enrollable de lamas de chapa de acero galvanizado y carpintería de aluminio con vidrios fijos como carpintería de acceso al local. Compatibilidad de los materiales entre ellos y con los que contacten.

#### 2.3.2 MEDIANERAS

---

No se afectan las medianeras existentes en el local.

### 2.4. SISTEMA DE COMPARTIMENTACION

#### 2.4.1 COMPARTIMENTACION VERTICAL

---

Las particiones existentes de separación entre baño y local están ejecutadas mediante tabiques de ladrillo hueco doble de 7 cm de espesor. La separación entre zona de atención al público y zona de trabajo están ejecutadas mediante ladrillo hueco doble de 7 cm de espesor

### 2.5. SISTEMAS DE ACABADOS

#### 2.5.1 ACABADOS INTERIORES

---

##### Revestimientos Verticales:

- Interiores. La zona de atención al público, la zona de trabajo y almacén se encuentra enfoscada con mortero de cemento y pintada, y el aseo se encuentran alicatadas con azulejo hasta la altura del techo. La zona de trabajo se alicatará con azulejo hasta la altura de 2,5 metros.
- Exteriores. Se encuentra ejecutado mediante citara de ladrillo enfoscado con mortero de cemento y pintado.

##### Revestimientos de Suelos:

S I Se encuentra ejecutado pavimento de zona mediante suelos de gres siendo de clase 3, con una

## **MEMORIA CONSTRUCTIVA**

---

resistencia al deslizamiento  $R_d > 45$ .

### Revestimientos de Techos:

FT Se encuentra ejecutado techo de escayola, pintado con pintura plástica lavable de color blanco.

## **2.6. SISTEMAS DE ACONDICIONAMIENTO E INSTALACIONES**

### **2.6.1 PROTECCIÓN CONTRA INCENDIOS**

---

La instalación de protección contra incendios está compuesta por extintor portátil adecuado a la clase de fuego prevista, con la eficacia mínima exigida según DB SI 4.

### **2.6.2 SUBSISTEMA ANTI-INTRUSIÓN**

---

El presente documento no recoge sistema anti-intrusión pudiéndose incorporar dicha instalación con empresa especializada.

### **2.6.3 SUBSISTEMA DE ELECTRICIDAD**

---

La instalación de electricidad no se modifica y se encuentra ejecutada con las siguientes características:

- Contador único situado en centralización existente.
- Cuadro de mando y protección.
- Cable interior multipolar RZ1-K (AS), no propagador de la llama, con conductor de cobre clase 5 (-K), con aislamiento de polietileno reticulado (R) y cubierta de poliolefina termoplástica libre de halógenos (Z1), siendo su tensión asignada de 0,6/1 kV.
- Cable multipolar RV-K, no propagador de la llama, con conductor de cobre clase 5 (-K), con aislamiento de polietileno reticulado (R) y cubierta de PVC (V), siendo su tensión asignada de 0,6/1 kV en instalación interior en general.
- Mecanismos gama media (IP 55)

### **2.6.4 SUBSISTEMA DE FONTANERÍA**

---

La instalación de fontanería no se modifica y se encuentra ejecutada con las siguientes características:

La red interior de agua fría está realizada en polietileno, de diámetros y recorridos especificados en el plano de fontanería, aislándose ambas mediante coquillas de espuma elastomérica.

Se dispone de llave de corte general en la entrada al local, instalación, ó cuartos húmedos, así como en la conexión a cada aparato sanitario. Se dispone contador individual situado en el armario de contadores existente.

Los soportes de sujeción de las tuberías son de P.V.C., latón o acero galvanizado aisladas con junta de goma, colocándose cada 1,0 m. aproximadamente.

La grifería de primera calidad de tipo monomando. Los aparatos sanitarios de porcelana vitrificada de primera calidad.

La instalación de desagüe, cumple las especificaciones recogidas en DB-HS 5, situándose en todos los locales húmedos el bote sifónico registrable, cuidándose que el manguetón del inodoro sea inferior a 1 m. Todos los bajantes contarán con ventilación primaria en cubierta. Los desagües serán de tuberías de P.V.C rígido, exento de plastificaciones, lisas por ambos extremos. La volumetría y sifones serán de polipropileno blanco, y las rejillas serán de acero inoxidable.

### **2.6.5 SUBSISTEMA DE EVACUACIÓN DE RESIDUOS LÍQUIDOS**

---

La actuación no afecta a la red de distribución.

### **2.6.6 SUBSISTEMA DE VENTILACIÓN**

---

La ventilación es mecánica a través de un sistema de conductos con descarga/impulsión por las fachadas para toda la actividad en general. En el aseo hay ventilación mecánica forzada con descarga por un shunt hacia la cubierta del edificio mediante extractor de baño.

## MEMORIA CONSTRUCTIVA

---

### 2.6.7 SUBSISTEMA DE TELECOMUNICACIONES

---

No existe instalación de telecomunicaciones.

### 2.6.8 SUBSISTEMA DE INSTALACIÓN DE CLIMATIZACIÓN

---

El local posee una instalación de climatización mediante Split.

## 2.7 EQUIPAMIENTO

Equipos y maquinarias relacionadas con la manipulación y preparación de alimentos.

Accesorios, mesas de trabajo y varios.

- Peto salpicadero de acero inoxidable con aislamiento de poliestireno en fondo para protección e higiene de la pared junto a lavamanos de pedal.
- Cubo de basura para limpieza de pescado.

Se va a instalar:

- Vitrina refrigerada industrial para pastelería GN.1200
- Arcón congelador Hisense FT247D4AWYLE
- Horno industrial de convección eléctrico NASENIA
- Horno Rofco B40
- Cámara de fermentación 12 bandejas 600 x 400 mm GASTRODOMUS
- Amasadora Batidora Mezcladora Planetaria B10B

## 2.8 INTERVENCION SANITARIA DE INSTALACION

La distribución dispondrá de zona de venta al público, zona de trabajo/elaboración, almacén y servicios higiénicos para el personal de acuerdo con la normativa vigente.

Los inodoros no tendrán comunicación directa con las zonas de manipulación de alimentos.

Paredes, suelos y techos serán de fácil limpieza y desinfección.

En el aseo se dispondrá de lavamanos de accionamiento con agua fría y caliente, dosificador de jabón y sistema de secado de manos de un sólo uso.

Se instalarán en las zonas de trabajo lavamanos o fregadores.

Se instalarán mesas de trabajo y expositores de venta y estas serán materiales impermeables de fácil limpieza y desinfección.

Se instalarán aparatos para el control de insectos de carácter no químico.

Los establecimientos que expendan alimentos perecederos susceptibles de alteración a la temperatura ambiente dispondrán como mínimo de un frigorífico, expositor o no con capacidad útil adecuada, que garantice una temperatura de trabajo en su interior entre cero y ocho grados centígrados y esté provisto de termómetro debidamente contrastado.

La conservación de los productos elaborados se realizará mediante elementos refrigerados (frigoríficos o congeladores).

Se prohíbe descongelar y recongelar los alimentos.

Se evitará la incidencia directa de los rayos solares sobre toda clase de productos.

En los establecimientos polivalentes, los alimentos no envasados se expondrán ordenadamente, debiendo existir una separación adecuada entre los mismo, que permita a cada clase de alimentos conservar sus características peculiares y evitar la asimilación de olores o sabores extraños

Los productos de limpieza, desinfección y mantenimiento, se colocarán en dispositivos o armarios cerrados e identificados. Estos productos se mantendrán en sus recipientes originales y, si se tienen que transvasar, los envases estarán claramente identificados y no podrán contener o haber contenido alimentos o bebidas.

Las basuras deberán depositarse dentro de recipientes estancos con tapa de ajuste adecuado,

## **MEMORIA CONSTRUCTIVA**

---

que permanecerán cerrado y estarán en lugares aislados de los alimentos. Se retirarán por lo menos una vez al día.

Las puertas son de materiales inalterables, impermeables, lisas y de fácil limpieza y desinfección. Aluminio lacado o metálicas revestidas con pintura antióxido y lavable.

### 3. JUSTIFICACION DEL CTE

#### 3.1. CUMPLIMIENTO DEL DB-SE (SEGURIDAD ESTRUCTURAL)

No se considera de aplicación en el presente proyecto pues no se prevé en el edificio ninguna modificación de tipo estructural y se considera que la estructura actual del mismo no presenta ningún tipo de deficiencia que sea objeto de estudio.

#### 3.2. CUMPLIMIENTO DEL DB-SI (SEGURIDAD EN CASO DE INCENDIOS)

##### 3.2.1 EXIGENCIA BÁSICA SI 1: PROPAGACIÓN INTERIOR

###### 3.2.1.A COMPARTIMENTACIÓN EN SECTORES DE INCENDIO

Las distintas zonas del edificio se agrupan en sectores de incendio, en las condiciones que se establecen en la tabla 1.1 (CTE DB SI 1 Propagación interior), que se compartimentan mediante elementos cuya resistencia al fuego satisface las condiciones establecidas en la tabla 1.2 (CTE DB SI 1 Propagación interior).

A efectos del cómputo de la superficie de un sector de incendio, se considera que los locales de riesgo especial, las escaleras y pasillos protegidos, los vestíbulos de independencia y las escaleras compartimentadas como sector de incendios, que estén contenidos en dicho sector no forman parte del mismo.

De esta manera y debido a que la superficie de nuestro local (65,00m<sup>2</sup>) no excede de los límites marcados para el uso comercial, consideraremos el local como un único sector de incendios.

###### 3.2.1.B LOCALES DE RIESGO ESPECIAL

Los locales o zonas de riesgo especial integrados en los edificios se clasifican conforme los grados de riesgo alto, medio y bajo según los criterios que se establecen en la tabla 2.1. del apartado 2 de la Sección SI 1 del CTE. Los locales así clasificados deben cumplir las condiciones que se establecen en la tabla 2.2. del mismo.

Cálculo de Qs en zona de almacenamiento, cuya fórmula:

$$Q_s = \frac{\sum_i q_{vi} C_i h_i s_i}{A} R_a \text{ (MJ/m}^2\text{) o (Mcal/m}^2\text{)}$$

Siendo:

Qs: densidad de carga de fuego, ponderada y corregida, del sector o área de incendio, en MJ/m<sup>2</sup> o Mcal/m<sup>2</sup>.

q<sub>vi</sub> = carga de fuego, aportada por cada m<sup>3</sup> de cada zona con diferente tipo de almacenamiento (i) existente en el sector de incendio, en MJ/m<sup>3</sup> o Mcal/m<sup>3</sup>.

h<sub>i</sub> = altura del almacenamiento de cada uno de los combustibles, (i), en m. S<sub>i</sub> = superficie ocupada en planta por cada zona con diferente tipo de almacenamiento (i) existente en el sector de incendio en m<sup>2</sup>.

C<sub>i</sub> = coeficiente adimensional que pondera el grado de peligrosidad (por la combustibilidad) de cada uno de los combustibles (i) que existen en el sector de incendio.

R<sub>a</sub> = coeficiente adimensional que corrige el grado de peligrosidad (por la activación) inherente a la actividad industrial que se desarrolla en el sector de incendio, producción, montaje, transformación, reparación, almacenamiento, etc. Cuando existen varias actividades en el mismo sector, se tomará como factor de riesgo de activación el inherente a la actividad de mayor riesgo de activación, siempre que dicha actividad ocupe al menos el 10 por ciento de la superficie del sector o área de incendio.

A = superficie construida del sector de incendio o superficie ocupada del área de incendio, en m<sup>2</sup>.

Los valores de la carga de fuego, por metro cúbico q<sub>vi</sub>, aportada por cada uno de los combustibles, pueden obtenerse de la, de 3 de diciembre, por el que se aprueba el Reglamento de Seguridad contra incendios en los establecimientos industriales.

En nuestro caso lo calculamos para la zona de almacenamiento y la clasificamos dentro del

## CUMPLIMIENTO DEL CODIGO TECNICO

apartado, "alimentación, materias primas" con:

$$q_v = 3.400 \text{ Mj/m}^3$$

$$R_a = 2$$

$$Q_s = (3.400 \times 1 \times 2,40 \times 1) = 217,02 \text{ ML/m}^2 \\ 37,60$$

- En nuestro caso no existen zonas de riesgo especial.

### 3.2.1.C ESPACIOS OCULTOS. PASO DE INSTALACIONES A TRAVÉS DE ELEMENTOS DE COMPARTIMENTACIÓN DE INCENDIOS

Debido a que consideramos nuestra zona como un único sector de incendio, no cabe el desarrollo de este apartado.

### 3.2.1.D REACCIÓN AL FUEGO DE ELEMENTOS CONSTRUCTIVOS, DECORATIVOS Y DE MOBILIARIO

Los elementos constructivos utilizados cumplen las condiciones de reacción al fuego que se establecen en la tabla 4.1 (CTE DB SI 1 Propagación interior).

Las condiciones de reacción al fuego de los componentes de las instalaciones eléctricas (cables, tubos, bandejas, regletas, armarios, etc.) se regulan en el Reglamento Electrotécnico de Baja Tensión (REBT-2002).

Reacción al fuego		
Situación del elemento	Revestimiento <sup>(1)</sup>	
	Techos y paredes <sup>(2)(3)</sup>	Suelos <sup>(2)</sup>
Zonas comunes del edificio	C-s2, d0	E <sub>FL</sub>
Espacios ocultos no estancos: patinillos, falsos techos <sup>(4)</sup> , suelos elevados, etc.	B-s3, d0	B <sub>FL-s2</sub>

Notas:

<sup>(1)</sup> Siempre que se supere el 5% de las superficies totales del conjunto de las paredes, del conjunto de los techos o del conjunto de los suelos del recinto considerado.

<sup>(2)</sup> Incluye las tuberías y conductos que transcurren por las zonas que se indican sin recubrimiento resistente al fuego. Cuando se trate de tuberías con aislamiento térmico lineal, la clase

## 3.2.2 EXIGENCIA BÁSICA SI 2: PROPAGACIÓN EXTERIOR

### 3.2.2.A MEDIANERÍAS Y FACHADAS

En fachadas, se limita el riesgo de propagación exterior horizontal del incendio mediante el control de la separación mínima entre huecos de fachada pertenecientes a sectores de incendio distintos, entre zonas de riesgo especial alto y otras zonas, o hacia una escalera o pasillo protegido desde otras zonas, entendiendo que dichos huecos suponen áreas de fachada donde no se alcanza una resistencia al fuego mínima EI 60.

En la separación con otros edificios colindantes, los puntos de la fachada del edificio considerado con una resistencia al fuego menor que EI 60, cumplen el 50% de la distancia exigida entre zonas con resistencia menor que EI 60, hasta la bisectriz del ángulo formado por las fachadas del edificio objeto y el colindante.

Además, los elementos verticales separadores de otros edificios cumplen una resistencia al fuego mínima EI 120, garantizada mediante valores tabulados reconocidos (Anejo F 'Resistencia al fuego de los elementos de fábrica').

## CUMPLIMIENTO DEL CODIGO TECNICO

Propagación horizontal					
Plantas	Fachada <sup>(1)</sup>	Separación <sup>(2)</sup>	Separación horizontal mínima (m) <sup>(3)</sup>		
			Ángulo <sup>(4)</sup>	Norma	Proyecto
Planta baja	Cerramiento Muro 50cm	Horizontal	180	0.50	>0.50
Planta baja-P1	Cerramiento muro 50cm	Vertica	-	1.00	>1.00

No existe riesgo de propagación vertical del incendio por la fachada del edificio.

### 3.2.2.B CUBIERTAS

La propuesta no afecta a la cubierta.

### 3.2.3 EXIGENCIA BÁSICA SI 3: EVACUACIÓN DE OCUPANTES

#### 3.2.3.A COMPATIBILIDAD DE LOS ELEMENTOS DE EVACUACIÓN

No existen incompatibilidades.

#### 3.2.3.B CÁLCULO DE OCUPACIÓN, SALIDAS Y RECORRIDOS DE EVACUACIÓN

El cálculo de la ocupación del edificio se ha resuelto mediante la aplicación de los valores de densidad de ocupación indicados en la tabla 2.1 (DB SI 3), en función del uso y superficie útil de cada zona de incendio del edificio.

En el recuento de las superficies útiles para la aplicación de las densidades de ocupación, se ha tenido en cuenta el carácter simultáneo o alternativo de las distintas zonas del edificio, según el régimen de actividad y uso previsto del mismo, de acuerdo al punto 2.2 (DB SI 3).

El número de salidas necesarias y la longitud máxima de los recorridos de evacuación asociados, se determinan según lo expuesto en la tabla 3.1 (DB SI 3), en función de la ocupación calculada. En los casos donde se necesite o proyecte más de una salida, se aplican las hipótesis de asignación de ocupantes del punto 4.1 (DB SI 3), tanto para la inutilización de salidas a efectos de cálculo de capacidad de las escaleras, como para la determinación del ancho necesario de las salidas establecido conforme a lo indicado en la tabla 4.1 (DB SI 3).

En la planta de desembarco de las escaleras, se añade a los recorridos de evacuación el flujo de personas que proviene de las mismas, con un máximo de 160 A personas (siendo 'A' la anchura, en metros, del desembarco de la escalera), según el punto 4.1.3 (DB SI 3); y considerando el posible carácter alternativo de la ocupación que desalojan, si ésta proviene de zonas del edificio no ocupables simultáneamente, según el punto 2.2 (DB SI 3).

Ocupación, número de salidas y longitud de los recorridos de evacuación									
Sector	Sútil <sup>(1)</sup> (m <sup>2</sup> )	ρ <sub>ocup</sub> <sup>(2)</sup> (m <sup>2</sup> /p)	P <sub>calc</sub> <sup>(3)</sup>	Número de salidas <sup>(4)</sup>		Longitud del recorrido <sup>(5)</sup> (m)		Anchura de las salidas <sup>(6)</sup> (m)	
				Norma	Proyecto	Norma	Proyecto	Norma	Proyecto
Local	34,15	17	2	1	1	25	12,72	0.80	4,17

**Notas:**

(1) Superficie útil con ocupación no nula,  $S_{\text{útil}}$  ( $m^2$ ). Se contabiliza por planta la superficie afectada por una densidad de ocupación no nula, considerando también el carácter simultáneo o alternativo de las distintas zonas del edificio, según el régimen de actividad y de uso previsto del edificio y sus zonas subsidiarias, de acuerdo al punto 2.2 (DB SI 3).

(2) Densidad de ocupación,  $\rho_{\text{ocup}}$  ( $m^2/p$ ); aplicada a los recintos con ocupación no nula del sector, en cada planta, según la tabla 2.1 (DB SI 3). Los valores expresados con una cifra decimal se refieren a densidades de ocupación calculadas, resultantes de la aplicación de distintos valores de ocupación, en función del tipo de recinto, según la tabla 2.1 (DB SI 3).

(3) Ocupación de cálculo,  $P_{\text{calc}}$ , en número de personas. Se muestran entre paréntesis las ocupaciones totales de cálculo para los recorridos de evacuación considerados, resultados de la suma de ocupación en la planta considerada más aquella procedente de plantas sin origen de evacuación, o bien de la aportación de flujo de personas de escaleras, en la planta de salida del edificio, tomando los criterios de asignación del punto 4.1.3 (DB SI 3).

(4) Número de salidas de planta exigidas y ejecutadas, según los criterios de ocupación y altura de evacuación establecidos en la tabla 3.1 (DB SI 3).

(5) Longitud máxima admisible y máxima en proyecto para los recorridos de evacuación de cada planta y sector, en función del uso del mismo y del número de salidas de planta disponibles, según la tabla 3.1 (DB SI 3).

(6) Anchura mínima exigida y anchura mínima dispuesta en proyecto, para las puertas de paso y para las salidas de planta del recorrido de evacuación, en función de los criterios de asignación y dimensionado de los elementos de evacuación (puntos 4.1 y 4.2 de DB SI 3). La anchura de toda hoja de puerta estará comprendida entre 0.60 y 1.23 m, según la tabla 4.1 (DB SI 3).

**3.2.3.C SEÑALIZACIÓN DE LOS MEDIOS DE EVACUACIÓN**

Conforme a lo establecido en el apartado 7 (DB SI 3), se utilizarán señales de evacuación, definidas en la norma UNE 23034:1988, dispuestas conforme a los siguientes criterios:

- a) Las salidas de recinto, planta o edificio tendrán una señal con el rótulo "SALIDA", excepto en edificios de uso 'Residencial Vivienda' o, en otros usos, cuando se trate de salidas de recintos cuya superficie no exceda de 50  $m^2$ , sean fácilmente visibles desde todos los puntos de dichos recintos y los ocupantes estén familiarizados con el edificio.
- b) La señal con el rótulo "Salida de emergencia" se utilizará en toda salida prevista para uso exclusivo en caso de emergencia.
- c) Se dispondrán señales indicativas de dirección de los recorridos, visibles desde todo origen de evacuación desde el que no se perciban directamente las salidas o sus señales indicativas y, en particular, frente a toda salida de un recinto con ocupación mayor que 100 personas que acceda lateralmente a un pasillo.
- d) En los puntos de los recorridos de evacuación en los que existan alternativas que puedan inducir a error, también se dispondrán las señales antes citadas, de forma tal que quede claramente indicada la alternativa correcta. Tal es el caso de determinados cruces o bifurcaciones de pasillos, así como de aquellas escaleras que, en la planta de salida del edificio, continúen su trazado hacia plantas más bajas, etc.
- e) En dichos recorridos, junto a las puertas que no sean salida y que puedan inducir a error en la evacuación, debe disponerse la señal con el rótulo "sin salida" en lugar fácilmente visible pero en ningún caso sobre las hojas de las puertas.
- f) Las señales se dispondrán de forma coherente con la asignación de ocupantes que se pretenda hacer a cada salida de planta, conforme a lo establecido en el apartado 4 (DB SI 3).
- g) Los itinerarios accesibles para personas con discapacidad (definidos en el Anejo A de CTE DB SUA) que conduzcan a una zona de refugio, a un sector de incendio alternativo previsto

## CUMPLIMIENTO DEL CODIGO TECNICO

para la evacuación de personas con discapacidad o a una salida del edificio accesible, se señalizarán mediante señales establecidas en los párrafos anteriores a), b), c) y d) acompañadas del SIA ( Símbolo Internacional de Accesibilidad para la movilidad ). Cuando dichos itinerarios accesibles conduzcan a una zona de refugio o aun sector de incendio alternativo previsto para la evacuación de personas con discapacidad, irán además acompañadas del rótulo “ZONA DE REFUGIO”.

- h) La superficie de la zona de refugio se señalizarán mediante diferente color en el pavimento y el rótulo “ZONA DE REFUGIO” acompañado del SIA colocado en una parte adyacente a la zona.

Las señales serán visibles incluso en caso de fallo en el suministro al alumbrado normal. Cuando sean fotoluminiscentes, sus características de emisión luminosa cumplirán lo establecido en las normas UNE 23035-1:2003, UNE 23035-2:2003 y UNE 23035-4:2003 y su mantenimiento se realizará conforme a lo establecido en la norma UNE 23035-3:2003.

### 3.2.3.D CONTROL DEL HUMO DE INCENDIO

No se ha previsto en el edificio ningún sistema de control del humo de incendio, por no existir en él ninguna zona correspondiente a los usos recogidos en el apartado 8 (DB SI 3):

- a) Zonas de uso Aparcamiento que no tengan la consideración de aparcamiento abierto;
- b) Establecimientos de uso Comercial o Pública Concurrencia cuya ocupación exceda de 1000 personas;
- c) Atrios, cuando su ocupación, en el conjunto de las zonas y plantas que constituyan un mismo sector de incendio, exceda de 500 personas, o bien cuando esté prevista su utilización para la evacuación de más de 500 personas.

En nuestro caso no existe control de humo por ser la superficie de aparcamiento de 75m<sup>2</sup>.

### 3.2.4. EXIGENCIA BÁSICA SI 4: INSTALACIONES DE PROTECCION CONTRA INCENDIOS

#### 3.2.4.A DOTACIÓN DE INSTALACIONES DE PROTECCION CONTRA INCENDIOS

El edificio dispone de los equipos e instalaciones de protección contra incendios requeridos según la tabla 1.1 de DB SI 4 Instalaciones de protección contra incendios. El diseño, ejecución, puesta en funcionamiento y mantenimiento de dichas instalaciones, así como sus materiales, componentes y equipos, cumplirán lo establecido, tanto en el artículo 3.1 del CTE, como en el Reglamento de Instalaciones de Protección contra Incendios (RD. 1942/1993, de 5 de noviembre), en sus disposiciones complementarias y en cualquier otra reglamentación específica que les sea de aplicación.

Dotación de instalaciones de protección contra incendios en los sectores de incendio					
Dotación	Extintores portátiles(1)	Bocas de incendio equipadas	Columna seca	Sistema de detección y alarma	Instalación automática de extinción
<b>Comercial</b>					
Norma	Sí	No	No	No	No
Proyecto	Sí (1)	No	No	No	No

*Notas:*

*(1) Se indica el número de extintores dispuestos en cada sector de incendio. Con dicha disposición, los recorridos de evacuación quedan cubiertos, cumpliendo la distancia máxima de 15 m desde todo origen de evacuación, de acuerdo a la tabla 1.1, DB SI 4.*

*Los extintores que se han dispuesto, cumplen la eficacia mínima exigida: de polvo químico ABC polivalente, de eficacia 21A-113B-C.*

### **3.2.4.B SEÑALIZACION DE LAS INSTALACIONES MANUALES DE PROTECCION CONTRA INCENDIOS**

Los medios de protección contra incendios de utilización manual (extintores, bocas de incendios, hidrantes exteriores, pulsadores manuales de alarma y dispositivos de disparo de sistemas de extinción) están señalizados mediante las correspondientes señales definidas en la norma UNE 23033-1. Las dimensiones de dichas señales, dependiendo de la distancia de observación, son las siguientes:

- De 210x210 mm cuando la distancia de observación no es superior a 10 m.
- De 420 x 420 mm cuando la distancia de observación está comprendida entre 10 y 20 m.
- De 594 x594 mm cuando la distancia de observación está comprendida entre 20 y 30m.

Las señales serán visibles, incluso en caso de fallo en el suministro eléctrico del alumbrado normal: mediante el alumbrado de emergencia o por fotoluminiscencia para las señales fotoluminiscentes, sus características de emisión luminosa cumplen lo establecido en las normas UNE 23035-1:2003, UNE 23035-2:2003, y UNE 23035-4:2003 y su mantenimiento se realizará conforme a lo establecido en la norma UNE 23035-3:2003.

### **3.2.5 EXIGENCIA BÁSICA SI 5: INTERVENCIÓN DE LOS BOMBEROS**

---

#### **3.2.5.A CONDICIONES DE APROXIMACIÓN Y ENTORNO**

No es de aplicación

Como la altura de evacuación del edificio (0.0 m) es inferior a 27 m, según el punto 1.2 (CTE DB SI 5) no es necesario justificar las condiciones del vial de aproximación, ni del espacio de maniobra para los bomberos, a disponer en las fachadas donde se sitúan los accesos al edificio.

#### **3.2.5.B ACCESIBILIDAD POR FACHADA**

Como la altura de evacuación del edificio (0.0 m) es inferior a 27 m, según el punto 1.2 (CTE DB SI 5) no es necesario justificar las condiciones de accesibilidad por fachada para el personal del servicio de extinción de incendio.

### **3.2.6 EXIGENCIA BÁSICA SI 6: RESISTENCIA AL FUEGO DE LA ESTRUCTURA**

---

En nuestro caso al no tratarse de una zona de riesgo especial y estar formado por estructura de hormigón armado de sección 25x25 cm en pilares, con forjado de viguetas de hormigón prefabricadas y bovedillas cerámicas, que según la tabla 3.2 de la sección SI 6 del DB SI del CTE, los elementos estructurales deben tener al menos R 90, la resistencia de la estructura portante cumple, ya que según la tabla C.2 del ANEJO C del DB SI, establece una resistencia de R 90 para pilares de dimensiones 25x25 cm. Como es nuestro caso.

Y para forjados la tabla C.6 al tratarse de un forjado con una distancia mayor a 160 mm se le prevé una resistencia al fuego normalizada R 120.

Con lo que se cumplen todos los requisitos de este apartado

## CUMPLIMIENTO DEL CODIGO TECNICO

### 3.3. CUMPLIMIENTO DEL DB-SUA (SEGURIDAD DE UTILIZACION Y ACCESIBILIDAD)

#### 3.3.1 DB-SUA1. SEGURIDAD FRENTE AL RIESGO DE CAIDAS

##### 3.3.1.A RESBALADICIDAD DE LOS SUELOS

Los suelos se clasifican, en función de su valor de resistencia al deslizamiento  $R_d$ , de acuerdo con lo establecido en la tabla 1.1:

Clasificación de los suelos según su resbaladicidad	
Resistencia al deslizamiento $R_d$	Clase
$R_d \leq 15$	0
$15 < R_d \leq 35$	1
$35 < R_d \leq 45$	2
$R_d > 45$	3

El valor de resistencia al deslizamiento  $R_d$  se determina mediante el ensayo del péndulo descrito en el Anejo A de la norma UNE-ENV 12633:2003 empleando la escala C en probetas sin desgaste acelerado. La muestra seleccionada será representativa de las condiciones más desfavorables de resbaladicidad.

(Clasificación del suelo en función de su grado de deslizamiento UNE ENV 12633:2003) Clase			
		NORMA	PROYECTO
Zonas interiores secas con pendiente menor que el 6%	LOCAL	1	>1
Zonas interiores secas con pendiente mayor o igual que el 6% y escaleras	NO AFECTA	2	NO AFECTA
Zonas interiores húmedas con pendiente menor que el 6%	CUARTOS HUMEDOS	2	>2
Zonas interiores húmedas con pendiente mayor o igual que el 6% y escaleras	NO EXISTEN	3	NO AFECTA
Zonas exteriores y piscinas	PORCHES	3	NO AFECTA
	Y EXTERIORES		
	PISCINA		NO EFECTA

##### 3.3.1.B DISCONTINUIDADES EN EL PAVIMENTO

	NORMA	PROYECTO
El suelo no presenta imperfecciones o irregularidades que supongan riesgo de caídas como consecuencia de trapiés o de tropezos	Diferencia de nivel < 4 mm	0
Pendiente máxima para desniveles de 50 mm como máximo, excepto para acceso desde espacio exterior	25%	25%

## CUMPLIMIENTO DEL CODIGO TECNICO

Perforaciones o huecos en suelos de zonas de circulación	Ø <15 mm	Ø <15 mm
Altura de las barreras de protección usadas para la delimitación de las zonas de circulación	< 800 mm	< 800 mm
Nº mínimo de escalones en zonas de circulación	3	3

### 3.3.1.C DESNIVELES

No existen desniveles.

### 3.3.1.D ESCALERAS Y RAMPAS DE USO GENERAL

No existen escaleras de uso general.

### 3.3.1.E ESCALERAS Y RAMPAS DE USO RESTRINGIDO

No existen escaleras de uso restringido.

### 3.3.1.F LIMPIEZA DE LOS ACRISTALAMIENTOS EXTERIORES

No existen acristalamientos exteriores.

## 3.3.2 DB-SUA2. SEGURIDAD FRENTE AL RIESGO DE IMPACTO O ATRAPAMIENTO

### 3.3.2.A IMPACTO

#### 3.3.2.A.1 IMPACTO CON ELEMENTOS FIJOS

	NORMA	PROYECTO
Altura libre en zonas de circulación de uso restringido	> 2100 mm	>2100 mm
Altura libre en zonas de circulación no restringidas	> 2200 mm	No existen
Altura libre en umbrales de puertas	> 2000 mm	2000 mm
Altura de los elementos fijos que sobresalgan de las fachadas y que estén situados sobre zonas de circulación	>2200 mm	NO EXISTEN
Vuelo de los elementos salientes en zonas de circulación con altura comprendida entre 150 mm y 2000 mm, medida a partir del suelo.	> 150 mm	> 150 mm

#### 3.3.2.A.2 IMPACTO CON ELEMENTOS PRACTICABLES

No existen puertas de uso general.

#### 3.3.2.A.3 IMPACTO CON ELEMENTOS FRÁGILES:

Resistencia al impacto en superficies acristaladas situadas en áreas con riesgo de impacto sin barrera de protección:

## CUMPLIMIENTO DEL CODIGO TECNICO

	NORMA	PROYECTO
Diferencia de cota entre ambos lados de la superficie acristalada entre 0,55 m y 12 m	Nivel 2	NO EXISTEN
Diferencia de cotentre ambos lados de la superficie	Nivel 1	NO EXISTEN
Otros casos	Nivel 3	NO EXISTEN

### 3.3.2.A.4 IMPACTO CON ELEMENTOS INSUFICIENTEMENTE PERCEPTIBLES

Las limitaciones impacto con superficie acristaladas no afectan a las situadas en el interior de vivienda. En nuestro caso sólo existen superficies interiores.

### 3.3.2.A.5 ATRAPAMIENTO

	NORMA	PROYECTO
Distancia desde la puerta corredera (accionamiento manual) hasta el objeto fijo más próximo	> 200 mm	250 mm

Se disponen dispositivos de protección adecuados al tipo de accionamiento para elementos de apertura y cierre automáticos.

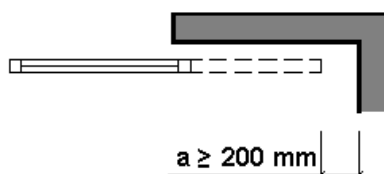

### 3.3.3 DB-SUA3. SEGURIDAD FRENTE AL RIESGO DE APRISIONAMIENTO EN RECINTOS

- No dispondremos de dispositivos para el bloqueo de puertas desde el interior. Evitando que las personas puedan quedar atrapados dentro del mismo.
- Las puertas permanecerán abiertas durante el funcionamiento del local.

### 3.3.4 DB-SUA4. SEGURIDAD FRENTE AL RIESGO CAUSADO POR ILUMINACION INADECUADA

#### 3.3.4.A ALUMBRADO NORMAL EN ZONAS DE CIRCULACIÓN

En cada zona existe una instalación de alumbrado capaz de proporcionar, como mínimo, el nivel de iluminación que se establece en la tabla 1.1 de la Sección SU 4, del DB SU del CTE, medido a nivel del suelo.

Zona		Iluminancia Mínima lux
Exterior	Exclusiva para persona	Escaleras
		Resto de zonas
		10
		5

## CUMPLIMIENTO DEL CODIGO TECNICO

	Para vehículos o mixtas	10	
Interior	Exclusiva para personas	Escaleras	75
		Resto de zonas	<b>50</b>
	Para vehículos o mixtas	50	

Según este cuadro se concluye que nuestra zona interior de trabajo necesita una luminancia de al menos 50 lux a la altura de suelo, con una uniformidad media del 40%, como mínimo.

### 3.3.4.B ALUMBRADO DE EMERGENCIA

3.3.4.B.1 artículo 2 de la Sección que nos ocupa del CTE, parte d:

- "Los locales que alberguen equipos generales de las instalaciones de protección contra incendios y los de riesgo especial indicado en DB-SI I", como en nuestro caso, no existen locales de riesgo especial, no sería de aplicación este apartado.

3.3.4.B.2. Posición y características de las luminarias.

Con el fin de proporcionar una iluminación adecuada las luminarias cumplen las siguientes condiciones:

- Se sitúan a 2,20 metros por encima del nivel del suelo.
- Se disponen en:
  - o Puertas existentes de recorrido de evacuación.
  - o Cambio de dirección e intersección de pasillos.

3.3.4.B.3. Características de las instalaciones.

- La instalación está provista de fuente propia de energía y debe entrar automáticamente en funcionamiento al producirse un fallo de alimentación en la instalación de alumbrado normal de las zonas cubiertas por el alumbrado de emergencia. Se considera fallo de alimentación el descenso de la tensión de alimentación por debajo del 70 por 100 de su valor nominal.

- El alumbrado de emergencia de las vías de evacuación alcanza al menos el 50 por 100 del nivel de iluminación requerido al cabo de los 5 segundos y el 100 a los 60 segundos.

- La instalación cumple las condiciones de servicio que se indica a continuación durante una hora, como mínimo, a partir del instante en que tenga lugar el fallo:

o En las vías de evacuación cuya anchura no exceda de 2m., la iluminación horizontal en el suelo debe ser, como mínimo, 1 lux a lo largo del eje central y 0,5 lux en la banda central que comprende al menos la mitad de la anchura de la vía. Las vías de evacuación con anchura superior a 2m. pueden ser tratadas como varias bandas de 2 m. de anchura, como mínimo.

o En los puntos en los que estén situados los equipos de seguridad, las instalaciones de protección contra incendios de utilización manual y los cuadros de distribución de alumbrado, la iluminancia horizontal será de 5 lux, como mínimo.

o A lo largo de la línea central de una vía de evacuación, la relación entre la iluminancia máxima y la mínima no debe ser mayor que 40:1.

o Los niveles de iluminación establecidos deben obtenerse considerando nulo el factor de reflexión sobre paredes y techos y contemplando un factor de mantenimiento que englobe la reducción del rendimiento luminoso debido a la suciedad de las luminarias y el envejecimiento de las lámparas.

o Con el fin de identificar los colores de seguridad de las señales, el valor mínimo del índice de rendimiento cromático Ra de las lámparas será 40.

Las luminarias de emergencias que tiene el local y que se cumplen los requisitos marcados en el CTE. Para el caso de la iluminancia en los puntos donde se coloque el cuadro y los dispositivos de protección de incendios de uso manual se justifican colocando luminarias en el lugar donde colocamos los extintores y el cuadro del local.

3.3.4.B.4. Iluminación de las señales de seguridad.

## **CUMPLIMIENTO DEL CODIGO TECNICO**

---

La iluminación de las señales de evacuación indicativas y de las señales indicativas de los medios manuales de protección contra incendios y de los de primeros auxilios, cumplen los siguientes requisitos:

- o La luminancia de cualquier área de color de seguridad de la señal debe ser al menos de 2 cd/m<sup>2</sup> en todas las direcciones de visión importantes.
- o La relación de la luminancia máxima a la mínima dentro del color blanco o de seguridad no debe ser mayor de 10:1, debiéndose evitar variaciones importantes entre puntos adyacentes.
- o La relación entre luminancia L blanca, y la luminancia L color  $\geq 10$ , no será menor que 5:1 ni mayor que 15:1.
- o Las señales de seguridad deben estar iluminadas al menos al 50 por 100 de la iluminación requerida, al cabo de 5 s, y al 100 por 100 al cabo de 60 segundos.

### **3.3.5 DB-SUA5. SEGURIDAD FRENTE AL RIESGO CAUSADO POR SITUACIONES DE ALTA OCUPACION**

---

Las condiciones establecidas en DB SUA 5 son de aplicación a los graderíos de estadios, pabellones polideportivos, centros de reunión, otros edificios de uso cultural, etc. previstos para más de 3000 espectadores de pie. Por lo tanto, para este proyecto, no es de aplicación.

### **3.3.6 DB-SUA6. SEGURIDAD FRENTE AL RIESGO DE AHOGAMIENTO**

---

No es de aplicación al no existir piscinas.

### **3.3.7 DB-SUA7. SEGURIDAD FRENTE AL RIESGO CAUSADO POR VEHICULOS EN MOVIMIENTO**

No existen aparcamientos interiores al edificio por lo que no es de aplicación el DB-SUA-7.

### **3.3.8 DB-SUA8. SEGURIDAD FRENTE AL RIESGO CAUSADO POR ACCION DE UN RAYO**

No existe riesgo.

### **3.3.9 DB-SUA9. ACCESIBILIDAD**

El local cumple las condiciones de accesibilidad establecidas.

## **3.4. CUMPLIMIENTO DEL DB-HS (SALUBRIDAD)**

### **3.4.1 DB-HS1. PROTECCION FRENTE A LA HUMEDAD**

---

#### **3.4.1.A MUROS EN CONTACTO CON EL TERRENO**

No existen muros en contacto con el terreno.

#### **3.4.1.B SUELOS**

No se modifican las condiciones de los suelos.

#### **3.4.1.C FACHADAS Y MEDIANERAS DESCUBIERTAS**

No se modifican las condiciones de las medianeras ni fachadas.

### **3.4.2 DB-HS2. RECOGIDA Y EVACUACION DE RESIDUOS**

La evacuación de residuos se realizará mediante cubos de basura que se llevarán al contenedor de basura más cercano.

## **CUMPLIMIENTO DEL CODIGO TECNICO**

---

En el caso de evacuación de aguas al tratarse de una edificación cuya actividad está calificada en el anexo 3 de la ley de protección ambiental, se le ha realizado todas las medidas oportunas que se detallan más adelante en el anexo de calificación ambiental.

### **3.4.3 DB-HS3. CALIDAD DEL AIRE**

Al estar los baños ventilados por medio de extracción forzada existente, no se cree necesario la aplicación de este apartado.

### **3.4.4 DB-HS4. SUMINISTRO DE AGUA**

No es necesario intervenir sobre la instalación de suministro de agua existente en el establecimiento, suficiente para el uso a desarrollar, por lo que la presente sección no resulta de aplicación.

### **3.4.5 DB-HS5. EVACUACION DE AGUAS**

No es necesario intervenir sobre la instalación de evacuación de aguas residuales existente en el establecimiento, suficiente para el uso a desarrollar, por lo que la presente sección no resulta de aplicación.

## **3.5. CUMPLIMIENTO DEL DB-HR (PROTECCION CONTRA EL RUIDO)**

El local va provisto de fermentadora, amasadora, arcón de congelación y dos horno.

El techo del local es de bovedillas de hormigón con capa de compresión de hormigón de 5cm de espesor, absorbiendo 50dB(A).

Las paredes son de material cerámico de 25cm de espesor enfoscadas por ambas caras con mortero 1:6 de 250Kg de cemento por m3 y arena de rio de 2cm de espesor, absorbiendo 50dB(A)

Teniendo en cuenta la absorción de dichos materiales indicados, en el peor de los casos conseguiremos una insonorización superior a los 30dB(A) que exige el reglamento que se indica en dicho apartado.

Teniendo en cuenta la actividad a la que se destinará el mencionado local, no se producirá en ningún caso ruidos por un valor superior a esos 30dB(A).

## **3.6. CUMPLIMIENTO DEL DB-HE (AHORRO DE ENERGIA)**

### **3.6.1 DB-HE0. LIMITACION DEL CONSUMO ENERGÉTICO**

Al tratarse nuestro proyecto de actividad de menos de 1000 m2, no es de aplicación este documento básico, según artículo 1 apartado 1.1 del citado documento básico.

### **3.6.2 DB-HE1. LIMITACION DE DEMANDA ENERGETICA**

La actuación queda fuera del ámbito de aplicación del HE1 al no modificarse más del 25% de la fachada del edificio.

### **3.6.3 DB-HE2 RENDIMIENTO DE LAS INSTALACIONES TERMICAS**

Según esta sección, los edificios dispondrán de instalaciones térmicas aprobadas destinadas a proporcionar el bienestar térmico de sus ocupantes, regulando el rendimiento de las mismas y de sus equipos. Esta exigencia se desarrolla actualmente en el vigente Reglamento de Instalaciones Térmicas en los Edificios, RITE, y su aplicación quedará definida en el proyecto del edificio.

## CUMPLIMIENTO DEL CODIGO TECNICO

### 3.6.4 DB-HE3. EFICIENCIA ENERGÉTICA DE LAS INSTALACIONES DE ILUMINACION

#### 3.6.4.A INFORMACIÓN RELATIVA AL EDIFICIO

Planta	Recinto	Superficie	Potencia	Potencia instalada total	
		S(m <sup>2</sup> )	W/m <sup>2</sup>	W	W/m <sup>2</sup>
Planta	Local	56	10	23x18=414	5,3

#### 3.6.4.B INFORMACIÓN RELATIVA A LAS ZONAS

	Proyecto
Índice del local, K	0.75
Número de puntos considerados, n	4
Factor de mantenimiento, Fm	0.76
Potencia total instalada en lámparas + equipos aux., P (W)	144.00
Eficiencia de las lámparas (lm/W)	67
Iluminancia media horizontal mantenida, Em (lux)	146.45
Índice de deslumbramiento unificado, UGR	20.00
Índice de rendimiento de color de las lámparas, Ra	85.00

Zona de actividad diferenciada: Pequeño comercio

	Proyecto	Norma	Cumple
Valor de eficiencia energética de la instalación, VEEI (W/m <sup>2</sup> )	8.00	≤8.0	

### 3.6.5 DB-HE4. CONTRIBUCIÓN SOLAR MÍNIMA DE AGUA CALIENTE SANITARIA

La reforma queda fuera del ámbito de aplicación del DB-HE4.

### 3.6.6 DB-HE5. CONTRIBUCIÓN FOTOVOLTAICA MÍNIMA DE ENERGÍA ELÉCTRICA

El edificio es de uso residencial por lo que, según el punto 1.1 (ámbito de aplicación) de la Exigencia Básica HE 5, no necesita instalación solar fotovoltaica. Por lo tanto, para este proyecto, no es de aplicación.

## 4. CUMPLIMIENTO DE OTROS REGLAMENTOS

### 4.1.1 REGLAMENTO POR EL QUE SE REGULAN LAS NORMAS PARA LA ACCESIBILIDAD EN LAS INFRAESTRUCTURAS, EL URBANISMO, LA EDIFICACIÓN Y EL TRANSPORTE EN ANDALUCÍA

---

Se adjunta justificación del Cumplimiento del DECRETO 293/2009.

### 4.1.2 NORMATIVA DE LAS INFRAESTRUCTURAS COMUNES DE TELECOMUNICACIONES

---

El proyecto no afecta a las instalaciones comunes de telecomunicaciones.

### 4.1.3 REGLAMENTO DE LAS INSTALACIONES TERMICAS DEL EDIFICIO (RITE)

---

No existen instalaciones térmicas.

### 4.1.4 REGLAMENTO ELECTROTECNICO DE BAJA TENSION

---

El cumplimiento del REBT queda recogido en el ANEJO DE CALCULO DE INSTALACIONES.

El presente documento corresponde a la memoria del PROYECTO DE ADECUACION DE LOCAL PARA PASTERIA CON PEQUEÑA ELABORACION Y VENTA DIRECTA AL PUBLICO en Calle Manuel Álvarez nº3, Local 25, El Puerto de Santa María, Cádiz contando con un total de 30 páginas numeradas y siendo redactada en Enero de 2026.



El arquitecto técnico

## **2. ANEJOS**

**ADECUACIÓN DE LOCAL PARA PASTELERÍA CON PEQUEÑA  
ELABORACION Y VENTA DIRECTA AL PUBLICO EN CALLE MANUEL  
ALVAREZ N°3 LOCAL 25, EL PUERTO DE SANTA MARIA (CÁDIZ)**

ENERO 2026

**PROMOTOR:**

MARTA SAAVEDRA POSTIGO

**ARQUITECTO TÉCNICO:** JESSICA MACIAS MESA

---

**Decreto 293/2009, de 7 de julio, por el que se aprueba el reglamento que regula las normas para la accesibilidad en las infraestructuras, el urbanismo, la edificación y el transporte en Andalucía.**

BOJA nº 140, de 21 de julio de 2009

Corrección de errores. BOJA nº 219, de 10 de noviembre de 2009

**DATOS GENERALES**  
**FICHAS Y TABLAS JUSTIFICATIVAS\***



\* Orden de 9 de enero de 2012, por la que se aprueban los modelos de fichas y tablas justificativas del Reglamento que regula las normas para la accesibilidad en las infraestructuras, el urbanismo, la edificación y el transporte en Andalucía, aprobado por el Decreto 293/2009, de 7 de julio, y las instrucciones para su cumplimentación. (BOJA núm. 12, de 19 de enero).

DATOS GENERALES	
DOCUMENTACIÓN	
PROYECTO TÉCNICO DE ACTIVIDAD PARA LICENCIA DE APERTURA DE LOCAL PARA PASTELERIA CON PEQUEÑA ELABORACION Y VENTA DIRECTA AL PUBLICO	
ACTUACIÓN	
Mejora	
ACTIVIDADES O USOS CONCURRENTES	
PASTELERIA CN PEQUEÑA ELABORACION	
DOTACIONES	NÚMERO
Aforo (número de personas)	17
Número de asientos	0
Superficie	51,03 m2
Accesos	1
Ascensores	0
Rampas	0
Alojamientos	0
Núcleos de aseos	0
Aseos aislados	1
Núcleos de duchas	0
Duchas aisladas	0
Núcleos de vestuarios	0
Vestuarios aislados	0
Probadores	0
Plazas de aparcamientos	0
Plantas	baja
Puestos de personas con discapacidad (sólo en el supuesto de centros de enseñanza reglada de educación especial)	
LOCALIZACIÓN	
Calle Manuel Álvarez nº3, Local 25, El Puerto de Santa María. CÁDIZ	
TITULARIDAD	
MARTA SAAVEDRA POSTIGO	
PERSONA/S PROMOTORA/S	
MARTA SAAVEDRA POSTIGO	
PROYECTISTA/S	
JESSICA MACIAS MESA	

**FICHAS Y TABLAS JUSTIFICATIVAS QUE SE ACOMPAÑAN**

- FICHA I. INFRAESTRUCTURAS Y URBANISMO
- FICHA II. EDIFICIOS, ESTABLECIMIENTOS O INSTALACIONES
- FICHA III. EDIFICACIONES DE VIVIENDAS
- FICHA IV. VIVIENDAS RESERVADAS PARA PERSONAS CON MOVILIDAD REDUCIDA

---

- TABLA 1. EDIFICIOS, ESTABLECIMIENTOS O INSTALACIONES DE ALOJAMIENTO
- TABLA 2. EDIFICIOS, ESTABLECIMIENTOS O INSTALACIONES DE USO COMERCIAL
- TABLA 3. EDIFICIOS, ESTABLECIMIENTOS O INSTALACIONES DE USO SANITARIO
- TABLA 4. EDIFICIOS, ESTABLECIMIENTOS O INSTALACIONES DE SERVICIOS SOCIALES
- TABLA 5. EDIFICIOS, ESTABLECIMIENTOS O INSTALACIONES DE ACTIVIDADES CULTURALES Y SOCIALES
- TABLA 6. EDIFICIOS, ESTABLECIMIENTOS O INSTALACIONES DE RESTAURACIÓN
- TABLA 7. EDIFICIOS, ESTABLECIMIENTOS O INSTALACIONES DE USO ADMINISTRATIVO
- TABLA 8. CENTROS DE ENSEÑANZA
- TABLA 9. EDIFICIOS, ESTABLECIMIENTOS O INSTALACIONES DE TRANSPORTES
- TABLA 10. EDIFICIOS, ESTABLECIMIENTOS O INSTALACIONES DE ESPECTÁCULOS
- TABLA 11. EDIFICIOS, ESTABLECIMIENTOS O INSTALACIONES DE USO RELIGIOSO
- TABLA 12. EDIFICIOS, ESTABLECIMIENTOS O INSTALACIONES DE ACTIVIDADES RECREATIVAS
- TABLA 13. GARAJES Y APARCAMIENTOS

**OBSERVACIONES**

Empty box for observations.

En CÁDIZ a 26 de ENERO de 2026

Fdo.: Jessica Macías Mesa

**FICHA II. EDIFICIOS, ESTABLECIMIENTOS O INSTALACIONES\***

CONDICIONES CONSTRUCTIVAS DE LOS MATERIALES Y DEL EQUIPAMIENTO
<p><b>Descripción de los materiales utilizados</b></p> <p><u>Pavimentos de itinerarios accesibles</u> Material: Gres Color: Blanco Resbaladidad: Rd&gt;45</p> <p><u>Pavimentos de rampas</u> Material: Color: Resbaladidad:</p> <p><u>Pavimentos de escaleras</u> Material: Color: Resbaladidad:</p> <p><input checked="" type="checkbox"/> Se cumplen todas las condiciones de la normativa aplicable relativas a las características de los materiales empleados y la construcción de los itinerarios accesibles en el edificio. Todos aquellos elementos de equipamiento e instalaciones del edificio (teléfonos, ascensores, escaleras mecánicas...) cuya fabricación no depende de las personas proyectistas, deberán cumplir las condiciones de diseño que serán comprobadas por la dirección facultativa de las obras, en su caso, y acreditadas por la empresa fabricante.</p> <p><input type="checkbox"/> No se cumple alguna de las condiciones constructivas, de los materiales o del equipamiento, lo que se justifica en las observaciones de la presente Ficha justificativa integrada en el proyecto o documentación técnica.</p>

\* Orden de 9 de enero de 2012, por la que se aprueban los modelos de fichas y tablas justificativas del Reglamento que regula las normas para la accesibilidad en las infraestructuras, el urbanismo, la edificación y el transporte en Andalucía, aprobado por el Decreto 293/2009, de 7 de julio, y las instrucciones para su cumplimentación. (BOJA núm. 12, de 19 de enero).

FICHA II. EDIFICIOS, ESTABLECIMIENTOS O INSTALACIONES					
ESPACIOS INTERIORES AL MISMO NIVEL					
ESPACIOS EXTERIORES. Se deberá cumplimentar en su caso, la Ficha justificativa I. Infraestructuras y urbanismo.					
NORMATIVA	DB -SUA	DEC.293/2009 (Rgto)	ORDENANZA	DOC. TÉCNICA	
<b>ACCESO DESDE EL EXTERIOR</b> (Rgto. Art. 64, DB-SUA Anejo A)					
Un acceso principal desde el exterior cumple alguna de las siguientes condiciones (marcar la que proceda):					
<input checked="" type="checkbox"/> No hay desnivel					
<input type="checkbox"/> Desnivel	<input type="checkbox"/> Salvado con una rampa (Ver apartado "Rampas")				
	<input type="checkbox"/> Salvado por un ascensor (Ver apartado "Ascensores")				
Pasos controlados	<input type="checkbox"/> El edificio cuenta con torniquetes, barreras o elementos de control, por lo que al menos un paso cuenta con las siguientes características:				
	<input type="checkbox"/> Anchura de paso sistema tipo cuchilla, guillotina o batiente automático	--	≥ 0,90 m		
	<input type="checkbox"/> Anchura de portilla alternativa para apertura por el personal de control del edificio	--	≥ 0,90 m		
<b>ESPACIOS PARA EL GIRO, VESTÍBULOS Y PASILLOS</b> (Rgto. Art. 66, DB-SUA Anejo A)					
Vestíbulos	Circunferencia libre no barrida por las puertas	Ø ≥ 1,50 m	Ø ≥ 1,50 m		
	Circunferencia libre no barrida por las puertas frente a ascensor accesible	Ø ≥ 1,50 m	--		
Pasillos	Anchura libre	≥ 1,20 m	≥ 1,20 m		
	Estrechamientos puntuales	Longitud del estrechamiento	≤ 0,50 m	≤ 0,50 m	
		Ancho libre resultante	≥ 1,00 m	≥ 0,90 m	> 0,90 m
		Separación a puertas o cambios de dirección	≥ 0,65 m	--	
	<input type="checkbox"/> Espacio de giro libre al fondo de pasillos longitud > 10 m	Ø ≥ 1,50 m	--		
<b>HUECOS DE PASO</b> (Rgto. Art. 67, DB-SUA Anejo A)					
Anchura libre de paso de las puertas de entrada y huecos		≥ 0,80 m	≥ 0,80 m	> 0,80 m	CUMPLE
<input checked="" type="checkbox"/> En el ángulo de máxima apertura de la puerta, la anchura libre de paso reducida por el grosor de la hoja de la puerta es ≥ 0,78 m					
Ángulo de apertura de las puertas		--	≥ 90°	> 90°	CUMPLE
Espacio libre horizontal a ambas caras de las puertas		Ø ≥ 1,20 m	Ø ≥ 1,20 m	Ø ≥ 1,20 m	CUMPLE
Sistema de apertura o cierre	Altura de la manivela	De 0,80 m a 1,20 m	De 0,80 m a 1,00 m	De 0,80 m a	CUMPLE
	Separación del picaporte al plano de la puerta	--	0,04 m		CUMPLE
	Distancia desde el mecanismo hasta el encuentro en rincón	≥ 0,30 m	--		CUMPLE
<input type="checkbox"/> Puertas transparentes o acristaladas	Son de policarbonatos o metacrilatos, luna pulida templada de espesor mínimo 6 milímetros o acristalamientos laminares de seguridad.				
	Señalización horizontal en toda su longitud	De 0,85 m a 1,10 m De 1,50 m a 1,70 m	De 0,85 m a 1,10 m De 1,50 m a 1,70 m		
	<input type="checkbox"/> Ancho franja señalizadora perimetral (1)	--	0,05 m		
(1) Puertas totalmente transparentes con apertura automática o que no disponen de mecanismo de accionamiento.					
<input type="checkbox"/> Puertas de dos hojas	Sin mecanismo de automatismo y coordinación, anchura de paso mínimo en una de ellas.	≥ 0,80 m	≥ 0,80 m		
<input type="checkbox"/> Puertas automáticas	Anchura libre de paso	≥ 0,80 m	≥ 0,80 m		
	Mecanismo de minoración de velocidad	--	≤ 0,5 m/s		
<b>VENTANAS</b>					
<input checked="" type="checkbox"/> No invaden el pasillo a una altura inferior a 2,20 m					

FICHA II. EDIFICIOS, ESTABLECIMIENTOS O INSTALACIONES					
ESPACIOS INTERIORES ENTRE DISTINTOS NIVELES					
ACCESOS A LAS DISTINTAS PLANTAS O DESNIVELES (Rgto. Art.69 y 2,1d), DB-SUA 9)					
<input type="checkbox"/> Acceso a las distintas plantas	<input type="checkbox"/> El edificio, establecimiento o instalación, de titularidad de las Administraciones Públicas o sus entes instrumentales dispone, al menos, de un ascensor accesible que comunica todas las plantas de uso público o privado				
	<input type="checkbox"/> El edificio, establecimiento o instalación de concurrencia pública y más de una planta dispone de un ascensor accesible que comunica las zonas de uso público.				
	<input type="checkbox"/> El edificio, establecimiento o instalación, sea o no de concurrencia pública, necesita salvar más de dos plantas desde alguna entrada principal accesible al edificio hasta alguna planta que no sea de ocupación nula, y para ello dispone de ascensor accesible o rampa accesible que comunica las plantas que no sean de ocupación nula con las de entrada accesible al edificio.				
	<input type="checkbox"/> El edificio, establecimiento o instalación, sea o no de concurrencia pública, tiene más de 200 m <sup>2</sup> de superficie útil en plantas sin entrada accesible al edificio, excluida la superficie de zonas de ocupación nula, y para ello dispone de ascensor accesible o rampa accesible que comunica las plantas que no sean de ocupación nula con las de entrada accesible al edificio				

Los cambios de nivel a zonas de uso y concurrencia pública o a elementos accesibles tales como plazas de aparcamientos accesibles, alojamientos accesibles, plazas reservadas, etc, cuentan con un medio accesible, rampa o ascensor, alternativo a las escaleras.

NORMATIVA		DB -SUA	DEC.293/2009 (Rgto)	ORDENANZA	DOC. TÉCNICA
<b>ESCALERAS (Rgto. art.70, DB-SUA1)</b>					
Directriz		<input type="checkbox"/> Recta(2) <input type="checkbox"/> Curva o mixta(3)	<input type="checkbox"/> Recta(2) <input type="checkbox"/> Curva o mixta(3)		
Altura salvada por el tramo	<input type="checkbox"/> Uso general	≤ 3,20 m	--		
	<input type="checkbox"/> Uso público (1) o sin alternativa de ascensor	≤ 2,25 m	--		
Número mínimo de peldaños por tramo		≥ 3	Según DB-SUA		
Huella		≥ 0,28 m	Según DB-SUA		
Contrahuella (con tabica y sin bocel)	<input type="checkbox"/> Uso general	De 0,13 m a 0,185 m	Según DB-SUA		
	<input type="checkbox"/> Uso público (1) o sin alternativa de ascensor	De 0,13 m a 0,175 m	Según DB-SUA		
Relación huella / contrahuella		$0,54 \leq 2C+H \leq 0,70$ m	Según DB-SUA		
En las escaleras situadas en zonas de uso público se dispondrá en el borde de las huellas un material o tira antideslizante de color contrastado, enrasada en el ángulo del peldaño y firmemente unida a éste					
Ancho libre	<input type="checkbox"/> Docente con escolarización infantil o enseñanza primaria, pública concurrencia y comercial.	Ocupación ≤ 100	≥ 1,00 m	≥ 1,20 m	
		Ocupación > 100	≥ 1,10 m		
	<input type="checkbox"/> Sanitario	Con pacientes internos o externos con recorridos que obligan a giros de 90° o mayores	≥ 1,40 m		
		Otras zonas	≥ 1,20 m		
<input type="checkbox"/> Resto de casos	≥ 1,00 m				
Ángulo máximo de la tabica con el plano vertical		≤ 15°	≤ 15°		
Mesetas	Ancho		≥ Ancho de escalera	≥ Ancho de escalera	
	Fondo	Mesetas de embarque y desembarque	≥ 1,00 m	≥ 1,20 m	
		Mesetas intermedias (no invadidas por puertas o ventanas)	≥ 1,00 m	Ø ≥ 1,20 m	
		Mesetas en áreas de hospitalización o de tratamientos intensivos, en las que el recorrido obligue a giros de 180°	≥ 1,60 m	--	
Franja señalizadora pavimento táctil direccional	Anchura		= Anchura escalera	= Anchura escalera	
	Longitud		= 0,80 m	≥ 0,20 m	
Distancia de la arista de peldaños a puertas o a pasillos de anchura inferior a 1,20 m		≥ 0,40 m	≥ 0,40 m		
Iluminación a nivel del suelo		--	≥ 150 luxes		
Pasamanos	Diámetro		--	--	
	Altura		De 0,90 m a 1,10 m De 0,65 m a 0,75 m	--	
	Separación entre pasamanos y paramentos		≥ 0,04 m	≥ 0,04 m	
	Prolongación de pasamanos en extremos (4)		≥ 0,30 m	--	
<p>En escaleras de ancho ≥ 4,00 m se disponen barandillas centrales con pasamanos. La separación entre pasamanos intermedios es de 4,00 m como máximo, en escaleras sometidas a flujos intensos de paso de ocupantes, como es el caso de accesos a auditorios, infraestructuras de transporte, recintos deportivos y otras instalaciones de gran ocupación. En los restantes casos, al menos uno.</p> <p>Las escaleras que salven una altura ≥ 0,55 m, disponen de barandillas o antepechos coronados por pasamanos.</p> <p>Entre dos plantas consecutivas de una misma escalera, todos los peldaños tienen la misma contrahuella y todos los peldaños de los tramos rectos tienen la misma huella. Entre dos tramos consecutivos de plantas diferentes, la contrahuella no varía más de ±1 cm.</p> <p>El pasamanos es firme y fácil de asir, separado del paramento al menos 0,04 m y su sistema de sujeción no interfiere el paso continuo de la mano. Se disponen de pasamanos continuos a ambos lados y diferenciados cromáticamente de las superficies del entorno.</p> <p>(1) Ver definición DB-SUA "Seguridad de utilización y accesibilidad"</p> <p>(2) Obligatorio en áreas de hospitalización y tratamientos intensivos, en escuelas infantiles y en centros de enseñanza primaria o secundaria.</p> <p>(3) En tramos curvos, la huella medirá 28 cm, como mínimo, a una distancia de 50 cm del borde interior y 44 cm, como máximo, en el borde exterior. Además, se cumplirá la relación <math>0,54 \leq 2C+H \leq 0,70</math> m a 50 cm de ambos extremos. La dimensión de toda huella se medirá, en cada peldaño, según la dirección de la marcha.</p> <p>(4) En zonas de uso público, o que no dispongan de ascensor como alternativa, se prolongará al menos en un lado. En uso sanitario en ambos lados</p>					
<b>RAMPAS DE ITINERARIOS ACCESIBLES (Rgto. Art. 72, DB-SUA1)</b>					
Directriz		Recta o curvatura de R ≥ 30,00 m	Recta o curvatura de R ≥ 30,00 m		
Anchura		≥ 1,20 m	≥ 1,20 m		

Pendiente longitudinal (proyección horizontal)	Tramos de longitud < 3,00 m		10,00 %	10,00 %	
	Tramos de longitud ≥ 3,00 m y < 6,00 m		8,00 %	8,00 %	
	Tramos de longitud ≥ 6,00 m		6,00 %	6,00 %	
Pendiente transversal			≤ 2 %	≤ 2 %	
Longitud máxima de tramo (proyección horizontal)			≤ 9,00 m	≤ 9,00 m	
Mesetas	Ancho		≥ Ancho de rampa	≥ Ancho de rampa	
	Fondo		≥ 1,50 m	≥ 1,50 m	
	Espacio libre de obstáculos		--	Ø ≥ 1,20 m	
	<input type="checkbox"/> Fondo rampa acceso edificio		--	≥ 1,20 m	
Franja señalizadora pavimento táctil direccional		Anchura	= Anchura rampa	= Anchura meseta	
		Longitud	--	= 0,60 m	
Distancia desde la arista de la rampa a una puerta o a pasillos de anchura inferior a 1,20 m			≥ 1,50 m	--	
Pasamanos	Dimensión sólido capaz		--	De 0,045 m a 0,05 m	
	Altura		De 0,90 m a 1,10 m De 0,65 m a 0,75 m	De 0,90 m a 1,10 m	
	Prolongación en los extremos a ambos lados (tramos ≥ 3 m)		≥ 0,30 m	≥ 0,30 m	
Altura de zócalo o elemento protector lateral en bordes libres (*)			≥ 0,10 m	≥ 0,10 m	
<p>En rampas de ancho ≥ 4,00 m se disponen barandillas centrales con doble pasamanos.                  (*) En desniveles ≥ 0,185 m con pendiente ≥ 6%, pasamanos a ambos lados y continuo incluyendo mesetas y un zócalo o elemento de protección lateral                  El pasamanos es firme y fácil de asir, está separado del paramento al menos 0,04 m y su sistema de sujeción no interfiere el paso continuo de la mano. Se disponen de pasamanos continuos a ambos lados y diferenciados cromáticamente de las superficies del entorno.                  Las rampas que salvan una altura ≥ 0,55 m. disponen de barandillas o antepechos coronados por pasamanos</p>					
<b>TAPICES RODANTES Y ESCALERAS MECÁNICAS (Rgto. Art. 71, Art.73)</b>					
Tapiz rodante	Luz libre		--	≥ 1,00 m	
	Pendiente		--	≤ 12 %	
	Prolongación de pasamanos en desembarques		--	0,45 m	
	Altura de los pasamanos.		--	≤ 0,90 m	
Escaleras mecánicas	Luz libre		--	≥ 1,00 m	
	Anchura en el embarque y en el desembarque		--	≥ 1,20 m	
	Número de peldaños enrasados (entrada y salida)		--	≥ 2,50	
	Velocidad		--	≤ 0,50 m/s	
	Prolongación de pasamanos en desembarques		--	≥ 0,45 m	
<b>ASCENSORES ACCESIBLES (art 74 y DB-SUA Anejo A)</b>					
Espacio libre previo al ascensor			Ø ≥ 1,50 m	--	
Anchura de paso puertas			UNE EN 8170:2004	≥ 0,80 m	
Medidas interiores (Dimensiones mínimas)	Superficie útil en plantas distintas a las de acceso ≤ 1.000 m2	<input type="checkbox"/> Una o dos puertas enfrentadas	1,00 X 1,25 m	1,00 X 1,25 m	
		<input type="checkbox"/> Dos puertas en ángulo	1,40 X 1,40 m		
	Superficie útil en plantas distintas a las de acceso > 1.000 m2	<input type="checkbox"/> Una o dos puertas enfrentadas	1,00 X 1,40 m		
		<input type="checkbox"/> Dos puertas en ángulo	1,40 X 1,40 m		
<p>El modelo de ascensor accesible elegido y su instalación por el instalador autorizado cumplirán las condiciones de diseño establecidas en el Reglamento, entre las que destacan:                  Rellano y suelo de la cabina enrasados.                  Puertas de apertura telescópica.                  Situación botoneras H interior ≤ 1,20 m. H exterior ≤ 1,10 m.                  Números en alto relieve y sistema Braille. Precisión de nivelación ≤ 0,02 m. Pasamanos a una altura entre 0,80-0,90 m.                  En cada acceso se colocarán: indicadores luminosos y acústicos de la llegada, indicadores luminosos que señalen el sentido de desplazamiento, en las jambas el número de la planta en braille y arábigo en relieve a una altura ≤ 1,20 m. Esto último se podrá sustituir por un sintetizador de voz.</p>					

FICHA II. EDIFICIOS, ESTABLECIMIENTOS O INSTALACIONES				
PLAZAS Y ESPACIOS RESERVADOS EN SALAS, RECINTOS Y ESPACIOS EXTERIORES O INTERIORES				
NORMATIVA	DB -SUA	DEC.293/2009 (Rgto)	ORDENANZA	DOC. TÉCNICA
<b>ESPACIOS RESERVADOS</b> (Rgto. Art. 76, DB-SUA 9 y Anejo A)				
Dotaciones. En función del uso, actividad y aforo de la edificación deberá cumplimentarse la Tabla justificativa correspondiente, con un mínimo del 1% o de 2 espacios reservados				
Espacio entre filas de butacas	--	≥ 0,50 m		
Espacio para personas usuarias de silla de ruedas	<input type="checkbox"/> Aproximación frontal	≥ (0,80 x 1,20) m	≥ (0,90 x 1,20) m	
	<input type="checkbox"/> Aproximación lateral	≥ (0,80 x 1,50) m	≥ (0,90 x 1,50) m	
Plaza para personas con discapacidad auditiva (más de 50 asientos y actividad con componente auditivo). 1 cada 50 plazas o fracción. Disponen de sistema de mejora acústica mediante bucle de inducción magnética u otro dispositivo similar. En escenarios, estrados, etc., la diferencia de cotas entre la sala y la tarima (en su caso) se resuelve con escalera y rampa o ayuda técnica.				

FICHA II. EDIFICIOS, ESTABLECIMIENTOS O INSTALACIONES					
DEPENDENCIAS QUE REQUIERAN CONDICIONES DE INTIMIDAD					
NORMATIVA	DB -SUA	DEC.293/2009 (Rgto)	ORDENANZA	DOC. TÉCNICA	
<b>ASEO DE LOS OBLIGADOS POR NORMATIVA ESPECÍFICA</b> (Rgto. Art. 77, DB-SUA9 y Anejo A)					
Dotación mínima	<input checked="" type="checkbox"/> Aseos aislados	1 aseo accesible por cada 10 inodoros o fracción	1 aseo accesible (inodoro y lavabo)	CUMPLE	
	<input type="checkbox"/> Núcleos de aseos	1 aseo accesible por cada 10 inodoros o fracción	1 aseo accesible (inodoro y lavabo)		
	<input type="checkbox"/> Núcleos de aseos independientes por cada sexo	--	1 inodoro y 1 lavabo por cada núcleo o 1 aseo aislado compartido		
	<input type="checkbox"/> Aseos aislados y núcleos de aseos	--	1 inodoro y 1 lavabo por cada núcleo o 1 aseo aislado compartido		
En función del uso, actividad y aforo de la edificación, deberá cumplimentarse la Tabla justificativa correspondiente.					
Puertas (1)	<input type="checkbox"/> Correderas				
	<input checked="" type="checkbox"/> Abatibles hacia el exterior				
(1) Cuenta con sistema que permite desbloquear cerraduras desde el exterior para casos de emergencia					
Espacio libre no barrido por las puertas		Ø ≥ 1,50 m	Ø ≥ 1,50 m	CUMPLE	
Lavabo (sin pedestal)	Altura cara superior	≤ 0,85 m	De 0,70 m a 0,80 m	CUMPLE	
	Espacio libre inferior	Altura	≥ 0,70 m	De 0,70 m a 0,80 m	CUMPLE
		Profundidad	≥ 0,50 m	--	CUMPLE
Inodoro	Espacio de transferencia lateral (2)	≥ 0,80 m	--	CUMPLE	
	Fondo desde el paramento hasta el borde frontal	≥ 0,75 m	≥ 0,70 m	CUMPLE	
	Altura del asiento del aparato	De 0,45 m a 0,50 m	De 0,45 m a 0,50 m	CUMPLE	
	Altura del pulsador (gran superficie o palanca)	De 0,70 m a 1,20 m	De 0,70 m a 1,20 m	CUMPLE	
(2) En aseos de uso público, espacio de transferencia lateral a ambos lados.					
Barras	Separación entre barras inodoro	De 0,65 m a 0,70 m	--	CUMPLE	
	Diámetro sección circular	De 0,03 m a 0,04 m	De 0,03 m a 0,04 m	CUMPLE	
	Separación al paramento u otros elementos	De 0,045 m a 0,055 m	≥ 0,045 m	CUMPLE	
	Altura de las barras	De 0,70 m a 0,75 m	De 0,70 m a 0,75 m	CUMPLE	
	Longitud de las barras	≥ 0,70 m	--	CUMPLE	
	<input type="checkbox"/> Verticales para apoyo. Distancia medida desde el borde del inodoro hacia delante.	--	= 0,30 m		
Dispone de dos barras laterales junto al inodoro, siendo abatible la que posibilita la transferencia lateral. En aseos de uso público las dos.					
<input type="checkbox"/> Si existen más de cinco urinarios se dispone uno cuya altura del borde inferior está situada entre 0.30 v 0.40 m.					
Grifería (3)	Alcance horizontal desde el asiento	--	≤ 60 cm	CUMPLE	
(3) Automática o monomando con palanca alargada tipo gerontológico					
Accesorios	Altura de accesorios y mecanismos	--	De 0,70 m a 1,20 m	CUMPLE	
	Espejo	<input checked="" type="checkbox"/> Altura borde inferior	--	≤ 0,90 m	CUMPLE
<input type="checkbox"/> Orientable ≥ 10° sobre la vertical		--			
Nivel de iluminación. No se admite iluminación con temporización					

En el interior debe disponer de avisador luminoso y acústico para casos de emergencia cuando sea obligatoria la instalación de sistema de alarma. El avisador estará conectado con sistema de alarma.					
En zonas de uso público, debe contar con un dispositivo en el interior fácilmente accesible, mediante el cual se pueda transmitir una llamada de asistencia perceptible desde un punto de control que permita a la persona usuaria verificar que su llamada ha sido recibida, o perceptible desde un paso frecuente de personas.					
<b>VESTUARIOS, DUCHAS Y PROBADORES (Rgto. Art. 78, DB-SUA 9 y Anejo A)</b>					
Dotación mínima	Vestuarios		1 de cada 10 o fracción	Al menos uno	
	Duchas (uso público)		1 de cada 10 o fracción	Al menos uno	
	Probadores (uso público)		1 de cada 10 o fracción	Al menos uno	
	En función del uso, actividad y aforo de la edificación deberá cumplimentarse la Tabla justificativa correspondiente				
<input type="checkbox"/> Vestuario y probador	Espacio libre de obstáculos		$\varnothing \geq 1,50$ m	$\varnothing \geq 1,50$ m	
	Altura de repisas y perchas		--	De 0,40 m a 1,20 m	
	Bancos abatibles y con respaldo o adosados a pared	Anchura	= 0,40 m	$\geq 0,50$ m	
		Altura	De 0,45 m a 0,50 m	$\leq 0,45$ m	
		Fondo	= 0,40 m	$\geq 0,40$ m	
	Acceso lateral	$\geq 0,80$ m	$\geq 0,70$ m		
<input type="checkbox"/> Duchas	Espacio libre de obstáculos		$\varnothing \geq 1,50$ m	$\varnothing \geq 1,50$ m	
	Altura de repisas y perchas		--	De 0,40 m a 1,20 m	
	Largo		$\geq 1,20$ m	$\geq 1,80$ m	
	Ancho		$\geq 0,80$ m	$\geq 1,20$ m	
	Pendiente de evacuación de aguas		--	$\leq 2\%$	
	Espacio de transferencia lateral al asiento		$\geq 0,80$ m	De 0,80 m a 1,20 m	
	Altura del maneral del rociador si es manipulable		--	De 0,80 m a 1,20 m	
	Altura de barras metálicas horizontales		--	0,75 m	
	Banco abatible	Anchura	--	$\geq 0,50$ m	
		Altura	--	$\leq 0,45$ m	
		Fondo	--	$\geq 0,40$ m	
		Acceso lateral	$\geq 0,80$ m	$\geq 0,70$ m	
En el lado del asiento existirán barras de apoyo horizontales de forma perimetral en, al menos, dos paredes que forman esquina y una barra vertical en la pared a 0,60 metros de la esquina o del respaldo del asiento					
Barras	Diámetro de la sección circular		De 0,03 m a 0,04 m	De 0,03 m a 0,04 m	
	Separación al paramento		De 0,045 m a 0,055 m	$\geq 0,045$ m	
	Fuerza soportable		1,00 kN	--	
	Altura de las barras horizontales		De 0,70 m a 0,75 m	De 0,70 m a 0,75 m	
	Longitud de las barras horizontales		$\geq 0,70$ m	--	
En el interior debe disponer de avisador luminoso y acústico para casos de emergencia cuando sea obligatoria la instalación de sistema de alarma. El avisador estará conectado con sistema de alarma.					
En zonas de uso público debe contar con un dispositivo en el interior fácilmente accesible, mediante el cual se pueda transmitir una llamada de asistencia perceptible desde un punto de control que permita a la persona usuaria verificar que su llamada ha sido recibida, o perceptible desde un paso frecuente de personas					
<b>DORMITORIOS Y ALOJAMIENTOS ACCESIBLES (Rgto. Art. 79, DB-SUA Anejo A)</b>					
Dotación	Se deberá cumplimentar la Tabla justificativa 1. Edificios, establecimientos o instalaciones de alojamiento.				
Anchura del hueco de paso en puertas (En ángulo máxima apertura reducida por grosor hoja $\geq 0,78$ m)			--	$\geq 0,80$ m	
Espacios de aproximación y circulación	Espacio aproximación y transferencia a un lado de la cama		--	$\geq 0,90$ m	
	Espacio de paso a los pies de la cama		--	$\geq 0,90$ m	
	Frontal a armarios y mobiliario		--	$\geq 0,70$ m	
	Distancia entre dos obstáculos entre los que se deba circular (elementos constructivos o mobiliario)		--	$\geq 0,80$ m	
Armarios empotrados	Altura de las baldas, cajones y percheros		--	De 0,40 a 1,20 m	
	Carecen de rodapié en el umbral y su pavimento está al mismo nivel que el de la habitación				
Carpintería y protecciones exteriores	Sistemas de apertura	Altura	--	$\leq 1,20$ m	
		Separación con el plano de la puerta	--	$\geq 0,04$ m	
		Distancia desde el mecanismo de apertura hasta el encuentro en rincón	--	$\geq 0,30$ m	
	Ventanas	Altura de los antepechos	--	$\leq 0,60$ m	
Mecanismos	Altura Interruptores		--	De 0,80 a 1,20 m	
	Altura tomas de corriente o señal		--	De 0,40 a 1,20 m	

Si los alojamientos disponen de aseo, será accesible. Si no disponen de él, existirá un itinerario accesible hasta el aseo accesible exterior al alojamiento.

Instalaciones complementarias:

Sistema de alarma que transmite señales visuales visibles desde todo punto interior, incluido el aseo

Avisador luminoso de llamada complementario al timbre

Dispositivo luminoso y acústico para casos de emergencia (desde fuera)

Bucle de inducción magnética

## FICHA II. EDIFICIOS, ESTABLECIMIENTOS O INSTALACIONES

### EQUIPAMIENTOS Y MOBILIARIO

**NORMATIVA** DB -SUA DEC.293/2009 (Rgto) ORDENANZA DOC. TÉCNICA

### MOBILIARIO, COMPLEMENTOS Y ELEMENTOS EN VOLADIZO (Rgto. Art. 80, DB-SUA 9 y Anejo A)

El mobiliario deberá respetar una distancia mínima entre dos obstáculos entre los que se deba circular de 0,80 m

La altura de los elementos en voladizo será  $\geq 2,20$  m

### PUNTOS DE ATENCIÓN ACCESIBLES Y PUNTOS DE LLAMADA ACCESIBLES (Rgto. Art. 81, DB-SUA Anejo A)

Puntos de atención accesible	Mostradores de atención al público	Ancho		$\geq 0,80$ m	$\geq 0,80$ m		CUMPLE
		Altura		$\leq 0,85$ m	De 0,70 m a 0,80 m		CUMPLE
		Hueco bajo el mostrador	Alto	$\geq 0,70$ m	$\geq 0,70$ m		CUMPLE
			Ancho	$\geq 0,80$ m	--		CUMPLE
	Fondo		$\geq 0,50$ m	$\geq 0,50$ m		CUMPLE	
	Ventanillas de atención al público	Altura de la ventanilla		--	$\leq 1,10$ m		
Altura plano de trabajo		$\leq 0,85$ m	--				
Posee un dispositivo de intercomunicación dotado de bucle de inducción u otro sistema adaptado a tal efecto							
Puntos de llamada accesible	Dispone de un sistema de intercomunicación mediante mecanismo accesible, con rótulo indicativo de su función y permite la comunicación bidireccional con personas con discapacidad auditiva						
Banda señalizadora visual y táctil de color contrastado con el pavimento y anchura de 0,40 m, que señalice el itinerario accesible desde la vía pública hasta los puntos de atención y de llamada accesible							
<b>EQUIPAMIENTO COMPLEMENTARIO (Rgto. art. 82)</b>							
Se deberá cumplimentar la Ficha justificativa I. Infraestructuras y urbanismo.							
<b>MECANISMOS DE ACCIONAMIENTO Y CONTROL (Rgto. art. 83, DB-SUA Anejo A)</b>							
Altura de mecanismos de mando y control				De 0,80 m a 1,20 m	De 0,90 m a 1,20 m		CUMPLE
Altura de mecanismos de corriente y señal				De 0,40 m a 1,20 m	--		CUMPLE
Distancia a encuentros en rincón				$\geq 0,35$ m	--		CUMPLE

## FICHA II. EDIFICIOS, ESTABLECIMIENTOS O INSTALACIONES

### APARCAMIENTOS DE UTILIZACIÓN COLECTIVA EN ESPACIOS EXTERIORES O INTERIORES ADSCRITOS A LOS EDIFICIOS

**NORMATIVA** DB -SUA DEC.293/2009 (Rgto) ORDENANZA DOC. TÉCNICA

### APARCAMIENTOS (Rgto. art. 90, DB-SUA 9, Anejo A)

Dotación mínima	En función del uso, actividad y aforo de la edificación se deberá cumplimentar la Tabla justificativa correspondiente						
Zona de transferencia	Batería	Independiente	Esp. libre lateral $\geq 1,20$ m	--			
		Compartida	--	Esp. libre lateral $\geq 1,40$ m			
	Línea	Esp. libre trasero $\geq 3,00$ m		--			

FICHA II. EDIFICIOS, ESTABLECIMIENTOS O INSTALACIONES						
PISCINAS COLECTIVAS						
NORMATIVA		DB -SUA	DEC.293/2009 (Rgto)	ORDENANZA	DOC. TÉCNICA	
<b>CONDICIONES GENERALES</b>						
La piscina debe disponer de los siguientes elementos para facilitar el acceso a los vasos a las personas con movilidad reducida:						
<ul style="list-style-type: none"> <li>- Grúa homologada o elevador hidráulico homologado</li> <li>- Escalera accesible</li> </ul>						
Escaleras accesibles en piscinas	Huella (antideslizante)		--	≥ 0,30 m		
	Tabica		--	≤ 0,16 m		
	Ancho		--	≥ 1,20 m		
	Pasamanos (a ambos lados)	Altura		--	De 0,95 m a 1,05 m	
		Dimensión mayor sólido capaz		--	De 0,045 m a 0,05 m	
		Separación hasta paramento		--	≥ 0,04 m	
Separación entre pasamanos intermedios		--	≤ 4,00 m			
<input type="checkbox"/> Rampas accesibles en piscinas de titularidad pública destinadas exclusivamente a uso recreativo.						
Rampas accesibles en piscinas	Pendiente (antideslizante)		--	≤ 8 %		
	Anchura		--	≥ 0,90 m		
	Pasamanos (a ambos lados)	Altura (doble altura)		--	De 0,65 m a 0,75 m De 0,95 m a 1,05 m	
		Dimensión mayor sólido capaz		--	De 0,045 m a 0,05 m	
		Separación hasta paramento		--	≥ 0,04 m	
Separación entre pasamanos intermedios		--	≤ 4,00 m			
Ancho de borde perimetral de la piscina con cantos redondeados			≥ 1,20 m	--		

CARACTERÍSTICAS SINGULARES CONSTRUCTIVAS Y DE DISEÑO	
<input type="checkbox"/> Se disponen zonas de descanso para distancias en el mismo nivel ≥ 50,00 m, o cuando pueda darse una situación de espera.	
<input type="checkbox"/> Existen puertas de apertura automática con dispositivos sensibles de barrido vertical, provistas de un mecanismo de minoración de velocidad que no supere 0,50 m/s, dispositivos sensibles que abran en caso de atrapamiento y mecanismo manual de parada del sistema de apertura y cierre. Dispone de mecanismo manual de parada de sistema de apertura.	
<input type="checkbox"/> El espacio reservado para personas usuarias de silla de ruedas es horizontal y a nivel con los asientos, está integrado con el resto de asientos y señalizado. Las condiciones de los espacios reservados:	
Con asientos en graderío:	
<ul style="list-style-type: none"> <li>- Se situarán próximas a los accesos plazas para personas usuarias de silla de ruedas</li> <li>- Estarán próximas a una comunicación de ancho ≥ 1,20 m.</li> <li>- Las gradas se señalarán mediante diferenciación cromática y de textura en los bordes</li> <li>- Las butacas dispondrán de señalización numerológica en altorrelieve.</li> </ul>	
<input type="checkbox"/> En cines, los espacios reservados se sitúan o en la parte central o en la superior.	

**OBSERVACIONES****DECLARACIÓN DE CIRCUNSTANCIAS SOBRE EL CUMPLIMIENTO DE LA NORMATIVA**

- Se cumplen todas las prescripciones de la normativa aplicable.
- Se trata de una actuación a realizar en un edificio, establecimiento o instalación existente y no se puede cumplir alguna prescripción específica de la normativa aplicable debido a las condiciones físicas del terreno o de la propia construcción o cualquier otro condicionante de tipo histórico, artístico, medioambiental o normativo, que imposibilitan el total cumplimiento las disposiciones.
- En el apartado "Observaciones" de la presente Ficha justificativa se indican, concretamente y de manera motivada, los artículos o apartados de cada normativa que resultan de imposible cumplimiento y, en su caso, las soluciones que se propone adoptar. Todo ello se fundamenta en la documentación gráfica pertinente que acompaña a la memoria. En dicha documentación gráfica se localizan e identifican los parámetros o prescripciones que no se pueden cumplir, mediante las especificaciones oportunas, así como las soluciones propuestas.
- En cualquier caso, aún cuando resulta inviable el cumplimiento estricto de determinados preceptos, se mejoran las condiciones de accesibilidad preexistentes, para lo cual se disponen, siempre que ha resultado posible, ayudas técnicas. Al efecto, se incluye en la memoria del proyecto, la descripción detallada de las características de las ayudas técnicas adoptadas, junto con sus detalles gráficos y las certificaciones de conformidad u homologaciones necesarias que garanticen sus condiciones de seguridad.  
No obstante, la imposibilidad del cumplimiento de determinadas exigencias no exime del cumplimiento del resto, de cuya consideración la presente Ficha justificativa es documento acreditativo.

**TABLA 2. USO DE EDIFICIOS, ESTABLECIMIENTOS E INSTALACIONES**

COMERCIAL	SUPERFICIE CAPACIDAD AFORO		NÚMERO DE ELEMENTOS ACCESIBLES											
			ACCESOS (Artículo 64)				ASCENSORES (Artículo 69)		PROBADORES (Rgto art 78)		ASEOS* (Rgto art. 77 DB SUA)		PLAZAS DE APARCAMIENTOS ** (Rgto art. 90 DB SUA)	
			Hasta 3		>3									
	DEC.293/2009 (RGTO) CTE DB SUA	D. TÉCN	DEC.293/2009 (RGTO)	D. TÉCN	DEC.293/2009 (RGTO)	D. TÉCN	DEC.293/2009 (RGTO)	D. TÉCN	DEC.293/2009 (RGTO) CTE DB SUA	D. TÉCN	DEC.293/2009 (RGTO) CTE DB SUA	D. TÉCN	DEC.293/2009 (RGTO) CTE DB SUA	D. TÉCN
Grandes establecimientos comerciales	>1.000 m <sup>2</sup>		Todos		Todos		Todos		1 cada 15 o fracción		1 cada núcleo 1 cada 5 aislados		1 cada 33 plazas o fracción	
Establecimientos comerciales	Hasta 80 m <sup>2</sup>	34,15m <sup>2</sup>	1	1	2	-	1	0	1	0	1 (cuando sea obligatorio)	1	1 cada 33 plazas o fracción	0
	De 80 a 1000 m <sup>2</sup>		1		2		1 cada 3 o fracción		1 cada 20 o fracción		1 cada 2 núcleos 1 cada 10 aislados		1 cada 33 plazas o fracción	
Mercados, y plazas de abastos y galerías comerciales	Todos		2		3		1 cada 3 o fracción				1 cada núcleo 1 cada 5 aislados		1 cada 33 plazas o fracción	
Ferias de muestras y análogos	Hasta 1.000 m <sup>2</sup>		1		2		1 cada 3 o fracción				1 cada núcleo 1 cada 5 aislados		1 cada 33 plazas o fracción	
	>1.000 m <sup>2</sup>		Todos		Todos		Todos				1 cada núcleo 1 cada 5 aislados		1 cada 33 plazas o fracción	

\* Aseos: En núcleos que dispongan de 10 o más unidades de inodoros: 1 unidad accesible (formada por lavabo e inodoro) por cada 10 inodoros o fracción (CTE- DB SUA)

\*\* Plazas de aparcamiento: Se aplicará este porcentaje siempre que la superficie de aparcamiento exceda de 100 m<sup>2</sup>, en caso de superficies inferiores se aplicará la reserva general de 1 cada 40 plazas o fracción. En todo caso se reservara 1 plaza de aparcamiento accesible por cada plaza reservada para persona usuaria de silla de ruedas. (CTE DB SUA)

### NORMATIVA LEGAL APLICABLE

Para la redacción de este proyecto se tendrán en cuenta las siguientes disposiciones oficiales:

- R.D. 314/2006 de 17 de marzo, por el que se aprueba el Código Técnico de Edificación, así como la Orden VIV/984/2009, de 15 de abril, por la que se modifican determinados documentos básicos del Código Técnico de la Edificación aprobados por el Real Decreto 314/2006, de 17 de marzo, y el Real Decreto 1371/2007, de 19 de octubre.
  - o Documento Básico (SI) Seguridad en Caso de Incendios.
  - o Documento Básico (SUA) Seguridad de Utilización y Accesibilidad.
  - o Documento Básico (HS) Higiene, Salud y Protección del Medio Ambiente.
  - o Documento Básico (HE) Ahorro de Energía.
  - o Documento Básico (HR) Protección contra el ruido (RD 1371/2007).
- R.D. 202/2000 de 11 de febrero por el que se establecen las normas relativas a los manipuladores de alimentos.
- R.D. 3484/2000, de 29 de diciembre, por el que se establecen las normas de higiene para la elaboración, distribución y comercio de comidas preparadas.
- R.D. 2207/1995, de 28 de diciembre, por el que se establece las normas de higiene relativas a los productos alimenticios.
- R.D. 381/1984, de 25 de enero, por el que se aprueba la Reglamentación Técnico Sanitaria del Comercio minorista de alimentación.
- Reglamento CE 852/04 del Parlamento Europeo y Consejo de 29 de Abril, relativa a la higiene de productos alimenticios.
- Reglamento CE 853/2004, del Parlamento Europeo y del Consejo de 29 de abril de 2004 sobre las normas de higiene relativas a los productos alimenticios de origen animal.
- Reglamento CE 2073/2005, del Parlamento Europeo y del Consejo de 15 de noviembre de 2005 relativo a los criterios microbiológicos aplicables a los productos alimenticios.
- Real Decreto 168 / 85 Reglamentación Técnico-Sanitaria sobre Condiciones Generales de Almacenamiento Frigorífico.
- Real Decreto 140 / 03 Reglamentación Técnico-Sanitaria para el abastecimiento y control de calidad de las aguas potables de consumo público.
- Directiva 2006/12/CE del Parlamento Europeo y del Consejo de 5 de abril de 2006 relativa a los residuos
- R.D. 640/06, de 26 de mayo, por el que se regulan determinadas condiciones de aplicación de las disposiciones comunitarias en materia de higiene, de la producción y comercialización de los Productos Alimenticios.
- D 73/2012 de 26 Mayo de 2012 Reglamento de Residuos de Andalucía.
- Ley 31/1995 de 8 de Noviembre de Prevención de Riesgos Laborales.
- R.D. 485/1997 disposiciones mínimas en materia de señalización de Seguridad y Salud en el Trabajo.
- R.D. 486/1997 disposiciones mínimas de Seguridad y Salud en los lugares de Trabajo.
- RD 842/2002, de 2 de Agosto, por el que se aprueba el Reglamento Electrotécnico de Baja Tensión y sus Instrucciones Técnicas Complementarias.
- ITC-BT-30. "Instalaciones en locales de características especiales (Locales húmedos y mojados)".
- ITC-BT-28. Instalaciones en Locales de Pública Concurrencia.
- Normas técnicas de construcción y montaje de las instalaciones eléctricas de distribución de la compañía Sevillana de Electricidad.
- Ordenanza de Vertido del Consorcio del Huesna.
- Decreto 50/2025, de 24 de febrero, por el que se aprueba el Reglamento para la preservación de la calidad acústica en Andalucía..
- Ordenanza Municipal Reguladora para la protección Contra la Contaminación Acústica.
- R.D. 2267/2004 de 3 de diciembre, por el que se aprueba el Reglamento de Seguridad contra Incendios en los establecimientos industriales.
- Reglamento de Instalaciones Térmicas en los edificios R.D. 1027 de 20 de Julio de 2.007.
- R.D. 494/1988 Reglamento de aparatos que utilizan gas como combustible.
- Real Decreto 138/2011, de 4 de febrero, por el que se aprueban el Reglamento de seguridad para instalaciones frigoríficas y sus instrucciones técnicas complementarias.
- Decreto 293/2009 de 7 de julio, por el que se aprueba el reglamento que regula las normas para la accesibilidad en las infraestructuras, el urbanismo, la edificación y el transporte en Andalucía.
- Orden de 9 de enero de 2012, por la que se aprueban los modelos de fichas y tablas justificativas del Reglamento que regula las normas para la accesibilidad en las infraestructuras, el urbanismo, la edificación y el transporte en Andalucía, aprobado por el

## **ANEJOS A LA MEMORIA**

---

Decreto 293/2009, de 7 de julio, y las instrucciones para su cumplimentación.

- DECRETO 59/2005, de 1 de marzo, por el que se regula el procedimiento para la instalación, ampliación, traslado y puesta en funcionamiento de los establecimientos industriales, así como el control, responsabilidad y régimen sancionador de los mismos y posterior modificación.
- ORDEN de 25 de marzo de 2002, por la que se regulan los horarios de apertura y cierre de los establecimientos públicos en la Comunidad Autónoma de Andalucía.
- Ley 7/2007 de Gestión Integrada de Calidad Ambiental.
- Ley 42/2010 Relativa al tabaquismo.
- Catálogo de Elementos Constructivos del CTE.

Y las diversas normas de rango nacional, provincial o local que afecten a esta actividad o a sus instalaciones, locales, aspectos técnicos, sanitarios, económico-sociales o laborales.

## 2. ANEJO DE CÁLCULO. INSTALACIONES

### 2.1. INSTALACION DE VENTILACION. CUMPLIMIENTO DEL DB-HS3

Existe ventilación natural en la zona de venta, zona de trabajo y almacén. El local cuenta con una puerta de acceso principal de 1,30 x 2,10 m, que se encontrará abierta en horario de funcionamiento de la actividad. Con esta ventilación natural se cumple sobradamente con los mínimos exigidos.

Ventilación forzada en aseo: El aseo dispone de un extractor de aire.

En cumplimiento del RITE nuestro local tendrá que disponer de una calidad del aire interior media, IDA 3.

El caudal del aire exterior de ventilación se determina por el método indirecto de caudal mínimo de aire exterior por persona, según indica la IT 1.1.4.2.3. Para personas con actividad metabólica aprox. de 1,2 met, y al no haber sustancias contaminantes de ningún tipo y no estar permitido fumar, con un IDA 3 de 8 dm<sup>3</sup>/s (28,80 m<sup>3</sup>/h) por persona. En el caso de los aseos, al ser zona con ocupación permanente aplicamos 0,55 dm<sup>3</sup>/s (1,98 m<sup>3</sup>/h).

La ocupación total del local se ha estimado en 17 personas por lo que se necesita una renovación mínima de 835 m<sup>3</sup>/h.

Con la ventilación de la propia puerta, se dispone de mayor renovación que la exigida.

### 2.2. INSTALACION DE SANEAMIENTO. CUMPLIMIENTO DEL DB-HS5

El proyecto no modifica la instalación de saneamiento existente, se mantiene la toma de agua fría y caliente y desagüe del lavamanos.

### 2.3. INSTALACION ELECTRICA. CUMPLIMIENTO DEL REGLAMENTO ELECTROTECNICO DE BAJA TENSION

#### 2.3.1 MEMORIA DESCRIPTIVA

---

##### 2.3.1.A OBJETIVOS DEL PROYECTO

El objeto de este proyecto técnico es especificar todos y cada uno de los elementos que componen la instalación eléctrica, así como justificar, mediante los correspondientes cálculos, el cumplimiento del Reglamento Electrotécnico para Baja Tensión e Instrucciones Técnicas Complementarias BT01 a BT51.

##### 2.3.1.B LEGISLACIÓN APLICABLE

En la realización del proyecto se han tenido en cuenta las siguientes normas y reglamentos:

- REBT-2002: Reglamento electrotécnico de baja tensión e Instrucciones técnicas complementarias.
- UNE 20460-5-523 2004: Intensidades admisibles en sistemas de conducción de cables.
- UNE 20-434-90: Sistema de designación de cables.
- UNE 20-435-90 Parte 2: Cables de transporte de energía aislados con dieléctricos secos extruidos para tensiones de 1 a 30 kV.
- UNE 20-460-90 Parte 4-43: Instalaciones eléctricas en edificios. Protección contra las sobrecargas.
- UNE 20-460-90 Parte 5-54: Instalaciones eléctricas en edificios. Puesta a tierra y conductores de protección.

## ANEJOS A LA MEMORIA

- EN-IEC 60 947-2:1996: Aparamenta de baja tensión. Interruptores automáticos.
- EN-IEC 60 947-2:1996 Anexo B: Interruptores automáticos con protección incorporada por intensidad diferencial residual.
- EN-IEC 60 947-3:1999: Aparamenta de baja tensión. Interruptores, seccionadores, interruptores-seccionadores y combinados fusibles.
- EN-IEC 60 269-1: Fusibles de baja tensión.
- EN 60 898: Interruptores automáticos para instalaciones domésticas y análogas para la protección contra sobrecargas.

### 2.3.1.C POTENCIA TOTAL PREVISTA PARA LA INSTALACIÓN

La potencia total prevista a considerar en el cálculo de los conductores de las instalaciones de enlace será de 1.000 vatios para el local.

### 2.3.1.D DESCRIPCIÓN DE LA INSTALACIÓN

#### 2.3.1.D.1 CAJA GENERAL DE PROTECCIÓN

No se modifica la caja general de protección existente.

#### 2.3.1.D.2 DERIVACIONES INDIVIDUALES

Las derivaciones individuales enlazan cada contador con su correspondiente cuadro general de mando y protección.

Para suministros monofásicos estarán formadas por un conductor de fase, un conductor de neutro y uno de protección, y para suministros trifásicos por tres conductores de fase, uno de neutro y uno de protección.

Los conductores de protección estarán integrados en sus derivaciones individuales y conectadas a los embarrados de los módulos de protección de cada una de las centralizaciones de contadores de los edificios. Desde éstos, a través de los puntos de puesta a tierra, quedarán conectados a la red registrable de tierra del edificio.

A continuación se detallan los resultados obtenidos para cada derivación:

Derivaciones individuales				
Planta	Referencia	Longitud	Línea	Tipo de instalación
0	Local	10	RZ1-K (AS) 3G6	Tubo superficial D=40 mm

La ejecución de las canalizaciones y su tendido se hará de acuerdo con lo expresado en los documentos del presente proyecto.

Los tubos y canales protectoras que se destinen a contener las derivaciones individuales deberán ser de una sección nominal tal que permita ampliar la sección de los conductores inicialmente instalados en un 100%, siendo el diámetro exterior mínimo de 32 mm.

Se ha previsto la colocación de tubos de reserva desde la concentración de contadores hasta las viviendas o locales, para las posibles ampliaciones.

## ANEJOS A LA MEMORIA

### 2.3.1.E INSTALACIONES INTERIORES O RECEPTORAS

Los diferentes circuitos de las instalaciones de usos comunes se protegerán por separado mediante los siguientes elementos:

Protección contra contactos indirectos: Se realiza mediante uno o varios interruptores diferenciales.

Protección contra sobrecargas y cortocircuitos: Se lleva a cabo con interruptores automáticos magnetotérmicos o guardamotores de diferentes intensidades nominales, en función de la sección y naturaleza de los circuitos a proteger. Asimismo, se instalará un interruptor general para proteger la derivación individual.

Para cumplir con ITC-BT-47 en el caso particular de motores trifásicos, la protección contra sobrecargas y cortocircuitos se lleva a cabo mediante guardamotores, protección que cubre además el riesgo de la falta de tensión en una de sus fases.

La composición del cuadro y los circuitos interiores será la siguiente:

Circuitos interiores de la instalación			
Referencia	Longitud	Línea	Tipo de instalación
Local 1	-		
C1 (iluminación)	100	RV-K Multi	Tubo superficial D=32 mm
C2 (alumbrado de emergencia)	10	RV-K Multi	Tubo superficial D=32 mm
C3 (tomas)	10	RV-K Multi	Tubo superficial D=32 mm

### 2.3.2 MEMORIA JUSTIFICATIVA

#### 2.3.2.A BASES DE CÁLCULO

##### 2.3.2.A.1 SECCIÓN DE LAS LÍNEAS

La determinación reglamentaria de la sección de un cable consiste en calcular la sección mínima normalizada que satisface simultáneamente las tres condiciones siguientes:

- a) Criterio de la intensidad máxima admisible o de calentamiento.
  - a) La temperatura del conductor del cable, trabajando a plena carga y en régimen permanente, no debe superar en ningún momento la temperatura máxima admisible asignada de los materiales que se utilizan para el aislamiento del cable. Esta temperatura se especifica en las normas particulares de los cables y es de 70°C para cables con aislamientos termoplásticos y de 90°C para cables con aislamientos termoestables.
- b) Criterio de la caída de tensión.
  - b) La circulación de corriente a través de los conductores ocasiona una pérdida de potencia transportada por el cable y una caída de tensión odiferencia entre las tensiones en el origen y extremo de la canalización. Esta caída de tensión debe ser inferior a los límites marcados por el Reglamento en cada parte de la instalación, con el objeto de garantizar el funcionamiento de los receptores alimentados por el cable.
- c) Criterio para la intensidad de cortocircuito.
- d) La temperatura que puede alcanzar el conductor del cable, como consecuencia de un cortocircuito o sobreintensidad de corta duración, no debe sobrepasar la temperatura máxima admisible de corta duración (para menos de 5 segundos) asignada a los materiales

## ANEJOS A LA MEMORIA

---

utilizados para el aislamiento del cable. Esta temperatura se especifica en las normas particulares de los cables y es de 160°C para cables con aislamiento termoplásticos y de 250°C para cables con aislamientos termoestables.

### A) SECCIÓN POR INTENSIDAD MÁXIMA ADMISIBLE O CALENTAMIENTO

En el cálculo de las instalaciones se ha comprobado que las intensidades de cálculo de las líneas son inferiores a las intensidades máximas admisibles de los conductores según la norma UNE 20460-5-523, teniendo en cuenta los factores de corrección según el tipo de instalación y sus condiciones particulares.

$$I_c < I_z$$

Intensidad de cálculo en servicio monofásico:

$$I_c = \frac{P_c}{U_f \cdot \cos \theta}$$

Intensidad de cálculo en servicio trifásico:

$$I_c = \frac{P_c}{\sqrt{3} \cdot U_l \cdot \cos \theta}$$

siendo:

I<sub>c</sub>: Intensidad de cálculo del circuito, en A

I<sub>z</sub>: Intensidad máxima admisible del conductor, en las condiciones de instalación, en A

P<sub>c</sub>: Potencia de cálculo, en W

U<sub>f</sub>: Tensión simple, en V

U<sub>l</sub>: Tensión compuesta, en V

cos θ: Factor de potencia

### B) SECCIÓN POR CAÍDA DE TENSIÓN

De acuerdo a las instrucciones ITC-BT-14, ITC-BT-15 y ITC-BT-19 del REBT se verifican las siguientes condiciones: En las instalaciones de enlace, la caída de tensión no debe superar los siguientes valores:

- a) En el caso de contadores concentrados en un único lugar:
  - Línea general de alimentación: 0,5%
  - Derivaciones individuales: 1,0%
- b) En el caso de contadores concentrados en más de un lugar:
  - Línea general de alimentación: 1,0%
  - Derivaciones individuales: 0,5%

Para cualquier circuito interior de viviendas, la caída de tensión no debe superar el 3% de la

## ANEJOS A LA MEMORIA

---

tensión nominal.

Para el resto de circuitos interiores, la caída de tensión límite es de: 5,0%

Para receptores monofásicos la caída de tensión viene dada por:

$$\Delta U = 2 \cdot L \cdot I_c \cdot (R \cos \varphi + X \operatorname{sen} \varphi)$$

Para receptores trifásicos la caída de tensión viene dada por:

$$\Delta U = \sqrt{3} \cdot L \cdot I_c \cdot (R \cos \varphi + X \operatorname{sen} \varphi)$$

siendo:

L: Longitud del cable, en m

X: Reactancia del cable, en  $\Omega/\text{km}$ . Se considera despreciable hasta un valor de sección del cable de 120 mm<sup>2</sup>. A partir de esta sección se considera un valor para la reactancia de 0,08  $\Omega/\text{km}$ .

R: Resistencia del cable, en  $\Omega/\text{m}$ . Viene dada por:

$$R = \rho \cdot \frac{1}{S}$$

siendo:

$\rho$ : Resistividad del material en  $\Omega \cdot \text{mm}^2/\text{m}$

S: Sección en mm<sup>2</sup>

Se comprueba la caída de tensión a la temperatura prevista de servicio del conductor, siendo ésta de:

$$T = T_0 + (T_{\max} - T_0) \cdot \left( \frac{I_c}{I_r} \right)^2$$

siendo:

T: Temperatura real estimada en el conductor, en °C

T<sub>0</sub>: Temperatura ambiente para el conductor (40°C para cables al aire y 25°C para cables enterrados)

T<sub>max</sub>: Temperatura máxima admisible del conductor según su tipo de aislamiento (90°C para conductores con aislamientos termoestables y 70°C en aislamientos termoplásticos, según la tabla 2 de la instrucción ITC-BT-07).

Con ello la resistividad a la temperatura de servicio del conductor es de:

$$\rho_T = \rho_{20} \cdot [1 + \alpha \cdot (T - 20)]$$

## ANEJOS A LA MEMORIA

---

para el cobre

$$\alpha = 0.00393^{\circ}C^{-1} \quad \rho_{20^{\circ}C} = \frac{1}{56} \Omega \cdot mm^2/m$$

para el aluminio

$$\alpha = 0.00403^{\circ}C^{-1} \quad \rho_{20^{\circ}C} = \frac{1}{35} \Omega \cdot mm^2/m$$

### C) SECCIÓN POR INTENSIDAD DE CORTOCIRCUITO

Se calculan las intensidades de cortocircuito máximas y mínimas, tanto en cabecera 'lccc' como en pie 'lccp', de cada una de las líneas que componen la instalación eléctrica, teniendo en cuenta que la máxima intensidad de cortocircuito se establece para un cortocircuito entre fases, y la mínima intensidad de cortocircuito para un cortocircuito fase-neutro.

Entre Fases:

$$I_{cc} = \frac{U_f}{\sqrt{3} \cdot Z_t}$$

Fase y Neutro:

$$I_{cc} = \frac{U_f}{2 \cdot Z_t}$$

siendo:

U<sub>f</sub>: Tensión compuesta, en V

U<sub>f</sub>: Tensión simple, en V

Z<sub>t</sub>: Impedancia total en el punto de cortocircuito, en mΩ

I<sub>cc</sub>: Intensidad de cortocircuito, en kA

La impedancia total en el punto de cortocircuito se obtiene a partir de la Resistencia total de los elementos de la red aguas arriba del punto de cortocircuito

$$Z_t = \sqrt{R_t^2 + X_t^2}$$

siendo:

R<sub>t</sub>: Resistencia total en el punto de cortocircuito.

X<sub>t</sub>: Reactancia total en el punto de cortocircuito.

La impedancia total en cabecera se ha calculado teniendo en cuenta la ubicación del transformador y de la acometida.

En el caso de partir de un transformador se calcula la resistencia y reactancia del transformador

aplicando la formulación siguiente:

$$R_{cc,T} = \frac{\varepsilon_{R_{cc,T}} \cdot U_l^2}{S_n}$$

$$X_{cc,T} = \frac{\varepsilon_{X_{cc,T}} \cdot U_l^2}{S_n}$$

siendo:

$R_{cc,T}$ : Resistencia de cortocircuito del transformador, en m $\Omega$

$X_{cc,T}$ : Reactancia de cortocircuito del transformador, en m $\Omega$

$\varepsilon_{R_{cc,T}}$ : Tensión resistiva de cortocircuito del transformador

$\varepsilon_{X_{cc,T}}$ : Tensión reactiva de cortocircuito del transformador

$S_n$ : Potencia aparente del transformador, en kVA

En el caso de introducir la intensidad de cortocircuito en cabecera, se estima la resistencia y reactancia de la acometida aguas arriba que genere la intensidad de cortocircuito indicada.

### 2.3.2.A.2 CÁLCULO DE LAS PROTECCIONES

#### A) FUSIBLES

Los fusibles protegen a los conductores frente a sobrecargas y cortocircuitos.

Se comprueba que la protección frente a sobrecargas cumple que:

$$I_b \leq I_n \leq I_z$$

$$I_2 \leq 1.45 \cdot I_z$$

siendo:

$I_c$ : Intensidad que circula por el circuito, en A

$I_n$ : Intensidad nominal del dispositivo de protección, en A

$I_z$ : Intensidad máxima admisible del conductor, en las condiciones de instalación, en A

$I_2$ : Intensidad de funcionamiento de la protección, en A. En el caso de los fusibles de tipo gG se toma igual a 1,6 veces la intensidad nominal del fusible.

Frente a cortocircuito se verifica que los fusibles cumplen que:

- El poder de corte del fusible " $I_{cu}$ " es mayor que la máxima intensidad de cortocircuito que puede presentarse.
- Cualquier intensidad de cortocircuito que puede presentarse se debe interrumpir en un tiempo inferior al que provocaría que el conduct alcanzase su temperatura límite (160°C para cables con aislamientos termoplásticos y 250°C para cables con aislamientos

## ANEJOS A LA MEMORIA

---

termoestables comprobándose que:

$$b) I_{cc,5s} > I_f$$

$$b) I_{cc} > I_f$$

b)siendo:

I<sub>cc</sub>: Intensidad de cortocircuito en la línea que protege el fusible, en A

I<sub>f</sub>: Intensidad de fusión del fusible en 5 segundos, en A

I<sub>cc,5s</sub>: Intensidad de cortocircuito en el cable durante el tiempo máximo de 5 segundos, en A. Se calcula mediante la expresión:

$$b) I_{cc} = \frac{k \cdot S}{\sqrt{t}}$$

b)siendo:

S: Sección del conductor, en mm<sup>2</sup>

t: tiempo de duración del cortocircuito, en s

k: constante que depende del material y aislamiento del conductor

PVC XLPE

Cu 115 143

Al	76	94
----	----	----

La longitud máxima de cable protegida por un fusible frente a cortocircuito se calcula como sigue:

$$L_{max} = \frac{U_f}{I_f \cdot \sqrt{(R_f + R_n)^2 + (X_f + X_n)^2}}$$

siendo:

R<sub>f</sub>: Resistencia del conductor de fase, en Ω/km

R<sub>n</sub>: Resistencia del conductor de neutro, en Ω/km

X<sub>f</sub>: Reactancia del conductor de fase, en Ω/km

X<sub>n</sub>: Reactancia del conductor de neutro, en Ω/km

### B) INTERRUPTORES AUTOMÁTICOS

Al igual que los fusibles, los interruptores automáticos protegen frente a sobrecargas y cortocircuito.

## ANEJOS A LA MEMORIA

Se comprueba que la protección frente a sobrecargas cumple que:

$$I_B \leq I_n \leq I_z$$

$$I_2 \leq 1.45 \cdot I_z$$

siendo:

Ic: Intensidad que circula por el circuito, en A

I2: Intensidad de funcionamiento de la protección. En este caso, se toma igual a 1,45 veces la intensidad nominal del interruptor automático.

Frente a cortocircuito se verifica que los interruptores automáticos cumplen que:

- El poder de corte del interruptor automático 'Icu' es mayor que la máxima intensidad de cortocircuito que puede presentarse en cabecera del circuito.
- La intensidad de cortocircuito mínima en pie del circuito es superior a la intensidad de regulación del disparo electromagnético 'Imag' del interruptor automático según su tipo de curva.

	Imag
Curva B	5 x In
Curva C	10 x In
Curva D	20 x In

- El tiempo de actuación del interruptor automático es inferior al que provocaría daños en el conductor por alcanzarse en el mismo la temperatura máxima admisible según su tipo de aislamiento. Para ello, se comparan los valores de energía específica pasante ( $I^2 \cdot t$ ) durante la duración del cortocircuito, expresados en  $A^2 \cdot s$ , que permite pasar el interruptor, y la que admite el conductor.

c) Para esta última comprobación se calcula el tiempo máximo en el que debería actuar la protección en caso de producirse el cortocircuito, tanto para la intensidad de cortocircuito máxima en cabecera de línea como para la intensidad de cortocircuito mínima en pie de línea, según la expresión ya reflejada anteriormente:

$$t = \frac{k^2 \cdot S^2}{I_{cc}^2}$$

c) Los interruptores automáticos cortan en un tiempo inferior a 0,1 s, según la norma UNE 60898, por lo que si el tiempo anteriormente calculado estuviera por encima de dicho valor, el disparo del interruptor automático quedaría garantizado para cualquier intensidad de cortocircuito que se produjese a lo largo del cable. En caso contrario, se comprueba la curva  $i^2t$  del interruptor, de manera que el valor de la energía específica pasante del interruptor sea inferior a la energía específica pasante admisible por el cable.

$$c) I^2 \cdot t_{\text{interruptor}} \leq I^2 \cdot t_{\text{cable}}$$

$$c) I^2 \cdot t_{\text{cable}} = k^2 \cdot S^2$$

### C) GUARDAMOTORES

Una alternativa al empleo de interruptores automáticos para la protección de motores monofásicos o trifásicos frente a sobrecargas y cortocircuitos es la utilización de guardamotores. Se diferencian de los magnetotérmicos en que se trata de una protección regulable capaz de soportar la intensidad de arranque de

## ANEJOS A LA MEMORIA

los motores, además de actuar en caso de falta de tensión en una de sus fases.

### D) LIMITADORES DE SOBRETENSIÓN

Según ITC-BT-23, las instalaciones interiores se deben proteger contra sobretensiones transitorias siempre que la instalación no esté alimentada por una red de distribución subterránea en su totalidad, es decir, toda instalación que sea alimentada por algún tramo de línea de distribución aérea sin pantalla metálica unida a tierra en sus extremos deberá protegerse contra sobretensiones.

Los limitadores de sobretensión serán de clase C (tipo II) en los cuadros y, en el caso de que el edificio disponga de pararrayos, se añadirán limitadores de sobretensión de clase B (tipo I) en la centralización de contadores.

### E) PROTECCIÓN CONTRA SOBRETENSIONES PERMANENTES

La protección contra sobretensiones permanentes requiere un sistema de protección distinto del empleado en las sobretensiones transitorias. En vez de el exceso de tensión, se necesita desconectar la instalación de la red eléctrica para evitar que la sobretensión llegue a

El uso de la protección contra este tipo de sobretensiones es indispensable en áreas donde se puedan producir cortes continuos en el suministro de fluctuaciones del valor de tensión suministrada por la compañía eléctrica la instalación se protegerá contra sobretensiones permanentes, según se indica en el artículo 16.3 del REBT. La protección consiste en una bobina asociada al interruptor automático que controla la tensión de la instalación y que, en caso de sobretensión permanente, provoca el disparo del interruptor asociado.

### 2.3.2.A.3 CÁLCULO DE LA PUESTA A TIERRA

La instalación de puesta a tierra de la obra se efectuará de acuerdo con la reglamentación vigente, concretamente lo especificado en el Reglamento Electrotécnico para Baja Tensión en sus Instrucciones 18 y 26, quedando sujetas a las mismas las tomas de tierra, las líneas principales de tierra, sus derivaciones y los conductores de protección.

Tipo de electrodo	Geometría	Resistividad del terreno
Conductor enterrado horizontal	l = 60 m	3000 Ohm-m
Pica vertical aislada	l = 2 m	3000 Ohm-m
Pica vertical aislada	l = 2 m	3000 Ohm-m
Pica vertical aislada	l = 2 m	3000 Ohm-m
Pica vertical aislada	l = 2 m	3000 Ohm-m
Pica vertical aislada	l = 2 m	3000 Ohm-m

La toma de tierra está formada por cable rígido de cobre desnudo de una sección mínima de 35 milímetros cuadrados, o un cable de acero galvanizado de 95 milímetros cuadrados, formando un anillo cerrado que interese a todo el perímetro de la obra.

Las picas verticales podrán estar constituidas por:

- tubo de acero galvanizado de 25 mm de diámetro exterior,
- perfil de acero dulce galvanizado de 60 mm de lado,
- barra de cobre o de acero de 14 mm de diámetro como mínimo; las barras de acero tienen que estar recubiertas de una capa protectora exterior de cobre de espesor apropiado.

## ANEJOS A LA MEMORIA

---

Se instalan en patios de luces o en jardines particulares del edificio.

### A) PUNTOS DE PUESTA A TIERRA

Los puntos de puesta a tierra se situarán:

- En los huecos de ascensor para la conexión a tierra de las guías.
- En el punto de ubicación de la caja general de protección.
- En el local o lugar de la centralización de contadores.
- En los patios de luces destinados a cocinas y cuartos de aseo, etc.

### B) CONDUCTORES DE PROTECCIÓN

Los conductores de protección de las líneas generales de alimentación discurrirán por la misma canalización que ellas; llegarán a las centralizaciones de contadores, de las que partirán las derivaciones, y presentarán las secciones exigidas por la Instrucción ITC-BT 18 del REBT.

Los conductores de protección de las derivaciones individuales discurrirán por la misma canalización que las derivaciones individuales y presentan las secciones exigidas por las Instrucciones ITC-BT 15 y 18 del REBT.

El resto de conductores de protección discurrirán por las mismas canalizaciones que sus correspondientes circuitos, con las secciones indicadas por la Instrucción ITC-BT 18 del REBT.

### C) INTERRUPTORES DIFERENCIALES

Los interruptores diferenciales protegen frente a contactos directos e indirectos y deben cumplir los dos requisitos siguientes:

- a) Debe actuar correctamente para el valor de la intensidad de defecto calculada, de manera que la sensibilidad 'S' asignada al diferencial cumpla:

$$a) \quad S \leq \frac{U_{seg}}{R_T}$$

a) siendo:

U<sub>seg</sub>: Tensión de seguridad, en V. De acuerdo a la instrucción ITC-BT-18 del reglamento REBT la tensión de seguridad es de 24 V para los locales húmedos y viviendas y 50 V para el resto.

RT: Resistencia de puesta a tierra, en ohm. Este valor debe ser inferior a 15 ohm para edificios con pararrayos y a 37 ohm en edificios sin pararrayos, de acuerdo con GUIA-BT-26.

- b) Debe desconectar en un tiempo compatible con el exigido por las curvas de seguridad.

Por otro lado, la sensibilidad del interruptor diferencial debe permitir la circulación de la intensidad de fugas de la instalación debida a las capacidades parásitas de los cables. Así, la intensidad de no disparo del diferencial debe tener un valor superior a la intensidad de fugas en el punto de instalación. La norma indica como intensidad mínima de no disparo la mitad de la sensibilidad.

### 2.3.3 PLIEGO DE CONDICIONES

---

#### 2.3.3.A CALIDAD DE LOS MATERIALES

##### 2.3.3.A.1 GENERALIDADES

Todos los materiales empleados en la ejecución de la instalación tendrán, como mínimo, las características especificadas en este Pliego de Condiciones, empleándose siempre materiales homologados según las normas UNE citadas en la instrucción ITC-BT-02 que les sean de aplicación y llevarán el marcado CE de conformidad.

Los materiales y equipos empleados en la instalación deberán ser utilizados en la forma y con la finalidad para la que fueron fabricados. Los incluidos en el campo de aplicación de la reglamentación de trasposición de las Directivas de la Unión Europea deberán cumplir con lo establecido en las mismas.

En lo no cubierto por la reglamentación, se aplicará los criterios técnicos preceptuados por el presente reglamento (REBT 2002). En particular, se incluirán, junto con los equipos y materiales, las indicaciones necesarias para su correcta instalación y uso, debiendo marcarse con las siguientes indicaciones mínimas:

- Identificación del fabricante, representante legal o responsable de la comercialización.
- Marca y modelo.
- Tensión y potencia (o intensidad) asignada.
- Cualquier otra indicación referente al uso específico del material o equipo, asignado por el fabricante.

##### 2.3.3.A.2 CONDUCTORES Y SISTEMAS DE CANALIZACIÓN

###### Conductores eléctricos

Antes de la instalación de los conductores, el instalador deberá facilitar, para cada uno de los materiales a utilizar, un certificado del fabricante que indique el cumplimiento de las normas UNE en función de los requerimientos de cada una de las partes de la instalación.

En caso de omisión por parte del instalador de lo indicado en el párrafo anterior, quedará a criterio de la dirección facultativa el poder rechazar lo ejecutado con dichos materiales, en cuyo caso el instalador deberá reponer los materiales rechazados sin sobrecargo alguno, facilitando antes de su reposición dichos certificados.

Los conductores de la instalación se identificarán por los colores de su aislamiento:

- Negro, gris, marrón para los conductores de fase o polares.
- Azul claro para el conductor neutro.
- Amarillo - verde para el conductor de protección.
- Rojo para el conductor de los circuitos de mando y control.

###### Conductores de neutro

La sección del conductor de neutro, según la Instrucción ITC-BT-19 en su apartado 2.2.2, en instalaciones interiores, y para tener en cuenta las corrientes armónicas debidas a cargas no lineales y los posibles desequilibrios, será como mínimo igual a la de las fases. Para el caso de redes aéreas o subterráneas de distribución en baja tensión, las secciones a considerar serán las siguientes:

- Con dos o tres conductores: igual a la de los conductores de fase.
- Con cuatro conductores: mitad de la sección de los conductores de fase, con un mínimo de 10 mm<sup>2</sup> para cobre y de 16 mm<sup>2</sup> para aluminio. Conductores de protección

Cuando la conexión de la toma de tierra se realice en el nicho de la caja general de protección (CGP), por la misma conducción por donde discurra la línea general de alimentación se dispondrá el correspondiente conductor de protección.

Según la Instrucción ITC-BT-26, en su apartado 6.1.2, los conductores de protección serán de cobre y presentarán el mismo aislamiento que los conductores activos. Se instalarán por la misma canalización que éstos y su sección será la indicada en la Instrucción ITC-BT-19 en su apartado 2.3.

Los conductores de protección desnudos no estarán en contacto con elementos combustibles. En los pasos a través de paredes o techos estarán protegidos por un tubo de adecuada resistencia, que será, además, no conductor y difícilmente combustible cuando atravesase partes combustibles del edificio.

## ANEJOS A LA MEMORIA

Los conductores de protección estarán convenientemente protegidos contra el deterioro mecánico y químico, especialmente en los pasos a través de elementos de la construcción.

Las conexiones en estos conductores se realizarán por medio de empalmes soldados sin empleo de ácido, o por piezas de conexión de apriete por rosca. Estas piezas serán de material inoxidable, y los tornillos de apriete estarán provistos de un dispositivo que evite su desapriete.

Se tomarán las precauciones necesarias para evitar el deterioro causado por efectos electroquímicos cuando las conexiones sean entre metales diferentes.

### Tubos protectores

Los tubos deberán soportar, como mínimo, sin deformación alguna, las siguientes temperaturas:

- 60°C para los tubos aislantes constituidos por policloruro de vinilo o polietileno.
- 70°C para los tubos metálicos con forros aislantes de papel impregnado.

Los diámetros exteriores mínimos y las características mínimas para los tubos en función del tipo de instalación y del número y sección de los cables a conducir, se indican en la Instrucción ITC-BT-21, en su apartado 1.2. El diámetro interior mínimo de los tubos deberá ser declarado por el fabricante.

### 2.3.3.A.3 DERIVACIONES INDIVIDUALES

Los conductores a utilizar estarán formados por::

- Derivación individual trifásica fija en superficie y enterrada, formada por cables unipolares con conductores de cobre, RZ1-K 5G6 mm<sup>2</sup>, bajo tubo protector de PVC rígido, blindado y tubo protector de polietileno de doble pared.

Según la instrucción ITC BT 16, con objeto de satisfacer las disposiciones tarifarias vigentes, se deberá disponer del cableado necesario para los circuitos de mando y control. El color de identificación de dicho cable será el rojo, y su sección mínima será de 1,5 mm<sup>2</sup>.

### 2.3.3.A.4 INSTALACIÓN INTERIOR

Los conductores eléctricos empleados en la ejecución de los circuitos interiores estarán formados por:

- Red eléctrica de distribución interior de vivienda compuesta de: canalización con tubo protector; cableado con conductores de cobre; mecanismos (tecla o tapa y marco: blanco; embellecedor: blanco) y monobloc de superficie (IP 55).

### 2.3.3.B NORMAS DE EJECUCIÓN DE LAS INSTALACIONES

#### 2.3.3.B.1 CAJAS GENERALES DE PROTECCIÓN

Caja general de protección

El neutro estará constituido por una conexión amovible situada a la izquierda de las fases y dispondrá de un borne de conexión a tierra para su refuerzo.

La parte inferior de la puerta se encontrará, al menos, a 30 cm del suelo, tal y como se indica en el siguiente esquema:

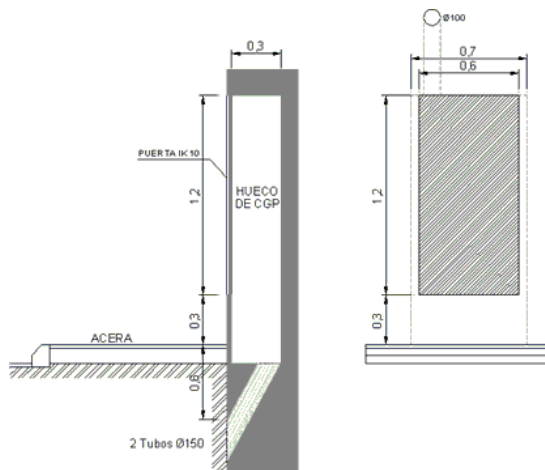

## ANEJOS A LA MEMORIA

---

Su situación será aquella que quede más cerca de la red de distribución pública, quedando protegida adecuadamente de otras instalaciones de agua, gas, teléfono u otros servicios, según se indica en las instrucciones ITC-BT-06 y ITC-BT-07.

Las cajas generales de protección (CGP) se situarán en zonas de libre acceso permanente. Si la fachada no linda con la vía pública, la CGP se situará en el límite entre las propiedades pública y privada.

En este caso, se situarán en el linde de la parcela con la vía pública, según se refleja en el documento 'Planos'.

Las cajas generales de protección contarán con un borne de conexión para su puesta a tierra.

### 2.3.3.B.2 SISTEMAS DE CANALIZACIÓN

El trazado de las canalizaciones se hará siguiendo preferentemente líneas paralelas a las verticales y horizontales que limitan el local dónde se efectúa la instalación.

Los tubo se unirán entre sí mediante accesorios adecuados a su clase que aseguren la continuidad que proporcionan a los conductores.

Los tubos aislantes rígidos curvables en caliente podrán ser ensamblados entre sí en caliente, recubriendo el empalme con una cola especial cuando se desee una union estanca.

Las curvas practicadas en los tubos serán continuas y no originarán reducciones de sección inadmisibles. Los radios mínimos de curvatura para cada clase de tubo serán los indicados en la norma UNE EN 5086-2-2

Será posible la fácil introducción y retirada de los conductores en los tubos después de colocados y fijados éstos y sus accesorios, disponiendo para ello los registros que se consideren convenientes, y que en tramos rectos no estarán separados entre sí más de 15 m. El número de curvas en ángulo recto situadas entre dos registros consecutivos no será superior a tres. Los conductores se alojarán en los tubos después de colocados éstos.

Los registros podrán estar destinados únicamente a facilitar la introducción y retirada de los conductores en los tubos, o servir al mismo tiempo como cajas de empalme o derivación.

Cuando los tubos estén constituidos por materias susceptibles de oxidación, y cuando hayan recibido durante el curso de su montaje algún trabajo de mecanización, se aplicará a las partes mecanizadas pintura antioxidante.

Igualmente, en el caso de utilizar tubos metálicos sin aislamiento interior, se tendrá en cuenta la posibilidad de que se produzcan condensaciones de agua en el interior de los mismos, para lo cual se elegirá convenientemente el trazado de su instalación, previendo la evacuación de agua en los puntos más bajos de ella y, si fuera necesario, estableciendo una ventilación apropiada en el interior de los tubos mediante el sistema adecuado, como puede ser, por ejemplo, el empleo de una "te" dejando uno de los brazos sin utilizar.

Cuando los tubos metálicos deban ponerse a tierra, su continuidad eléctrica quedará convenientemente asegurada. En el caso de utilizar tubos metálicos flexibles, es necesario que la distancia entre dos puestas a tierra consecutivas de los tubos no exceda de 10 m.

No podrán utilizarse los tubos metálicos como conductores de protección o de neutro.

#### Tubos en montaje superficial

Quando los tubos se coloquen en montaje superficial se tendrán en cuenta además las siguientes prescripciones:

Los tubos se fijarán a las paredes o techos por medio de bridas o abrazaderas protegidas contra la corrosión y sólidamente sujetas. La distancia entre éstas será, como máximo, 0,50 m. Se dispondrán fijaciones de una y otra parte en los cambios de dirección, en los empalmes y en la proximidad inmediata de las entradas en cajas o aparatos.

Los tubos se colocarán adaptándolos a la superficie sobre la que se instalan, curvándolos o usando los accesorios necesarios.

En alineaciones rectas, las desviaciones del eje del tubo con respecto a la línea que une los puntos extremos no será superior al 2%.

## ANEJOS A LA MEMORIA

Es conveniente disponer los tubos normales, siempre que sea posible, a una altura mínima de 2,5 m sobre el suelo, con objeto de protegerlos de eventuales daños mecánicos.

En los cruces de tubos rígidos con juntas de dilatación de un edificio deberán interrumpirse los tubos, quedando los extremos de los mismos separados entre sí 5 cm aproximadamente, uniéndose posteriormente mediante manguitos deslizantes con una longitud mínima de 20 cm.

### Tubos empotrados

Cuando los tubos se coloquen empotrados se tendrán en cuenta, además, las siguientes prescripciones:

La instalación de tubos empotrados será admisible cuando su puesta en obra se efectúe después de terminados los trabajos de construcción y de enfoscado de paredes y techos, pudiendo el enlucido de los mismos aplicarse posteriormente.

Las dimensiones de las rozas serán suficientes para que los tubos queden recubiertos por una capa de 1 cm de espesor, como mínimo, del revestimiento de las paredes o techos. En los ángulos, el espesor puede reducirse a 0.5 cm.

En los cambios de dirección, los tubos estarán convenientemente curvados, o bien provistos de codos o "tes" apropiados, pero en este último caso sólo se admitirán los provistos de tapas de registro.

Las tapas de los registros y de las cajas de conexión quedarán accesibles y desmontables una vez finalizada la obra. Los registros y cajas quedarán enrasados con la superficie exterior del revestimiento de la pared o techo cuando no se instalen en el interior de un alojamiento cerrado y practicable. Igualmente, en el caso de utilizar tubos normales empotrados en paredes, es conveniente disponer los recorridos horizontales a 50 cm, como máximo, del suelo o techo, y los verticales a una distancia de los ángulos o esquinas no superior a 20 cm.

### Línea general de alimentación

Cuando la línea general de alimentación discorra verticalmente, lo hará por el interior de una canaladura o conducto de obra de fábrica empotrado o adosado al hueco de la escalera por lugares de uso común, salvo que dichos recintos sean protegidos, conforme a lo establecido en el CTE DB SI.

La canaladura o conducto será registrable y precintable en cada planta, con cortafuegos al menos cada tres plantas. Sus paredes tendrán una 120 según CTE DB SI. Las dimensiones mínimas del conducto serán de 30x30 cm. y se destinará única y exclusivamente a alojar la línea general de alimentación y el conductor de protección.

Las tapas de registro tendrán una resistencia al fuego EI2 60 conforme al CTE DB SI y no serán accesibles desde la escalera o zona de uso común dos.

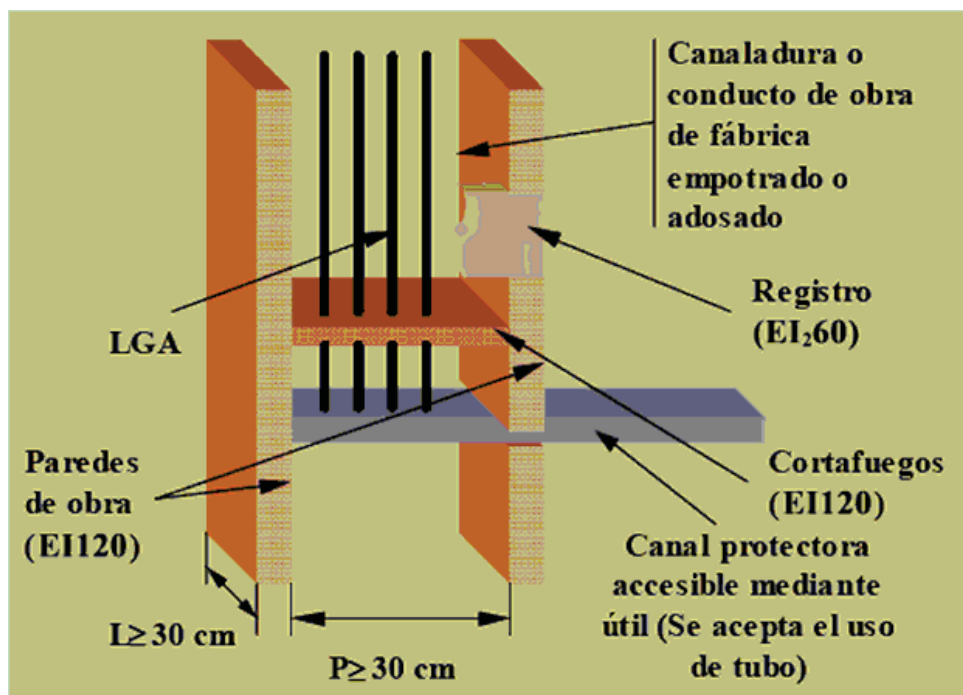

## ANEJOS A LA MEMORIA

La ejecución de las canalizaciones y su tendido se harán de acuerdo con lo expresado en los documentos del presente proyecto.

Cuando el tramo vertical no comunique plantas diferentes, no será necesario realizar dicho tramo en canaladura, sino que será suficiente colocarlo directamente empotrado o en superficie, estando alojados los conductores bajo tubo o canal protectora.

### Derivaciones individuales

Los diámetros exteriores nominales mínimos de los tubos en derivaciones individuales serán de 32 mm. Cuando, por coincidencia del trazado, se produzca una agrupación de dos o más derivaciones individuales, éstas podrán ser tendidas simultáneamente en el interior de un canal protector mediante cable con cubierta.

En cualquier caso, para atender posibles ampliaciones, se dispondrá de un tubo de reserva por cada diez derivaciones individuales o fracción, desde las concentraciones de contadores hasta las viviendas o locales.

Las derivaciones individuales deberán discurrir por lugares de uso común. Si esto no es posible, quedarán determinadas sus servidumbres correspondientes.

Cuando las derivaciones individuales discurran verticalmente, se alojarán en el interior de una canaladura o conducto de obra de fábrica con paredes de resistencia al fuego EI 120, preparado exclusivamente para este fin. Este conducto podrá ir empotrado o adosado al hueco de escalera o zonas de uso común, salvo cuando sean recintos protegidos, conforme a lo establecido en el CTE DB SI.

Se dispondrán, además, elementos cortafuegos cada 3 plantas y tapas de registro precintables de la dimensión de la canaladura y de resistencia al fuego EI2 60 conforme al CTE DB SI.

La altura mínima de las tapas de registro será de 0,30 m y su anchura igual a la de la canaladura. Su parte superior quedará instalada, como mínimo, se indica en el gráfico siguiente:

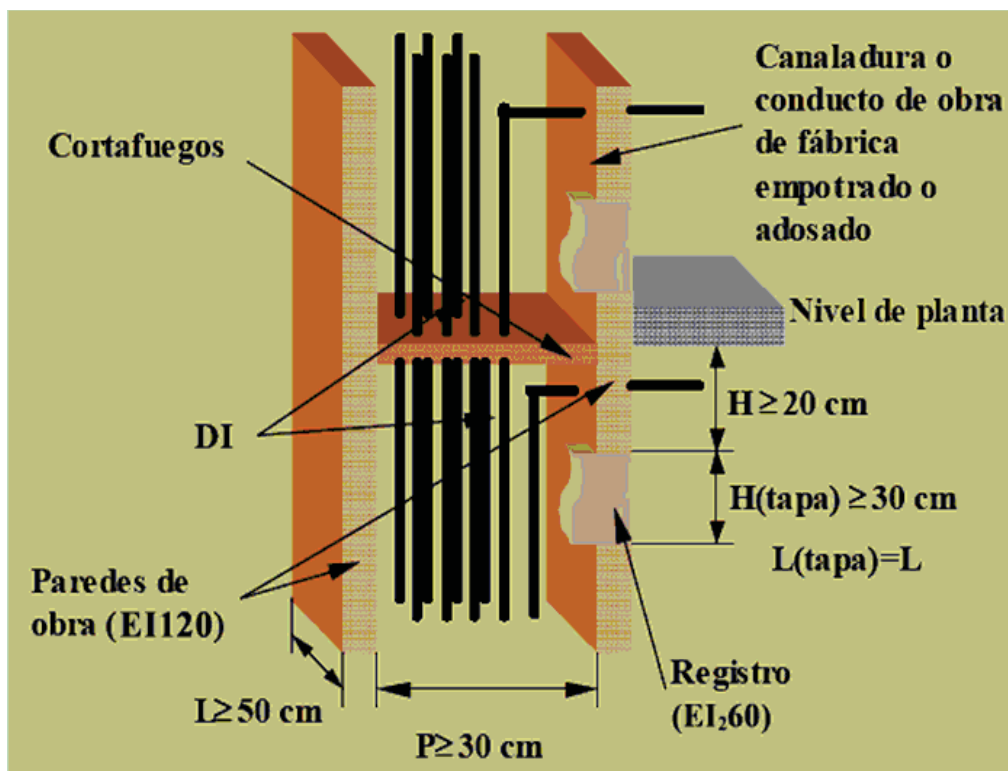

Las dimensiones de la canaladura vendrán dadas por el número de tubos protectores que debe contener. Dichas dimensiones serán las indicadas en la tabla siguiente:

## ANEJOS A LA MEMORIA

Nº de derivaciones	Anchura L (m)	
	Profundidad P = 0,15m (Una fila)	Profundidad P = 0,30m (Dos filas)
Hasta 12	0.65	0.50
13 - 24	1.25	0.65
25 - 36	1.85	0.95
37 - 48	2.45	1.35

Para más derivaciones individuales de las indicadas se dispondrá el número de conductos o canaladuras necesario.

Los sistemas de conducción de cables deben instalarse de manera que no se reduzcan las características de la estructura del edificio en la seguridad contra incendios y serán 'no propagadores de la llama'. Los elementos de conducción de cables, de acuerdo con las normas UNE-EN 50085-1 y UNE-EN 50086-1, cumplen con esta prescripción.

### 2.3.3.B.3 CENTRALIZACIÓN DE CONTADORES

Las centralizaciones de contadores estarán concebidas para albergar los aparatos de medida, mando, control (ajeno al ICP) y protección de todas y cada una de las derivaciones individuales que se alimentan desde la propia concentración.

Cuando existan envoltentes, estarán dotadas de dispositivos precintables que impidan cualquier manipulación interior, pudiendo constituir uno o varios conjuntos. Los elementos constituyentes de la centralización que lo precisen estarán marcados de forma visible para permitir una fácil y correcta identificación del suministro a que corresponden.

La centralización de contadores estará formada por módulos destinados a albergar los siguientes elementos:

- Interruptor omnipolar de corte en carga.
- Embarrado general.
- Fusibles de seguridad.
- Aparatos de medida.
- Embarrado general de protección.
- Bornes de salida y puesta a tierra.
- Contador de servicios generales.

Sobre el módulo que aloja al interruptor omnipolar se colocará el módulo correspondiente a los servicios generales.

Se utilizarán materiales y conductores no propagadores de la llama y con emisión de humos y opacidad reducida conforme a la norma UNE 21027-9 (si el material es termoestable) o a la norma UNE 211002 (si el material es termoplástico).

Dispondrán, además, del cableado necesario para los circuitos de mando y control con el objetivo de satisfacer las disposiciones tarifarias vigentes. El cable tendrá las mismas características que las indicadas en el párrafo anterior, su color será rojo y tendrá una sección de 1,5 mm<sup>2</sup>.

Cumplirá las siguientes condiciones:

- Estará situado en la planta baja, entresuelo o primer sótano del edificio (salvo cuando existan centralizaciones por planta), empotrado o adosado sobre un paramento de la zona común de la entrada, lo más próximo a ella y a la canalización para las derivaciones individuales.

## ANEJOS A LA MEMORIA

- No tendrá bastidores intermedios que dificulten la instalación o lectura de los contadores y demás dispositivos.
- Desde la parte más saliente del armario hasta la pared opuesta deberá respetarse un pasillo de 1,5 m como mínimo.
- Los armarios tendrán una característica parallamas mínima E 30.
- Las puertas de cierre dispondrán de la cerradura normalizada por la empresa suministradora.
- Dispondrá de ventilación e iluminación suficiente. En sus inmediaciones se instalará un extintor móvil, de eficacia mínima 21B, cuya instalación y mantenimiento será a cargo de la propiedad del edificio. Igualmente, se colocará una base de enchufe (toma de corriente) con toma de tierra de 16 A para servicios de mantenimiento.

Los recintos cumplirán, además, con las condiciones técnicas especificadas por la compañía suministradora, y su situación será la reflejada en el documento 'Planos'.

Las dimensiones de los módulos componentes de la centralización se indican a continuación, siendo el número de módulos, en cada caso, el indicado en los puntos anteriores:

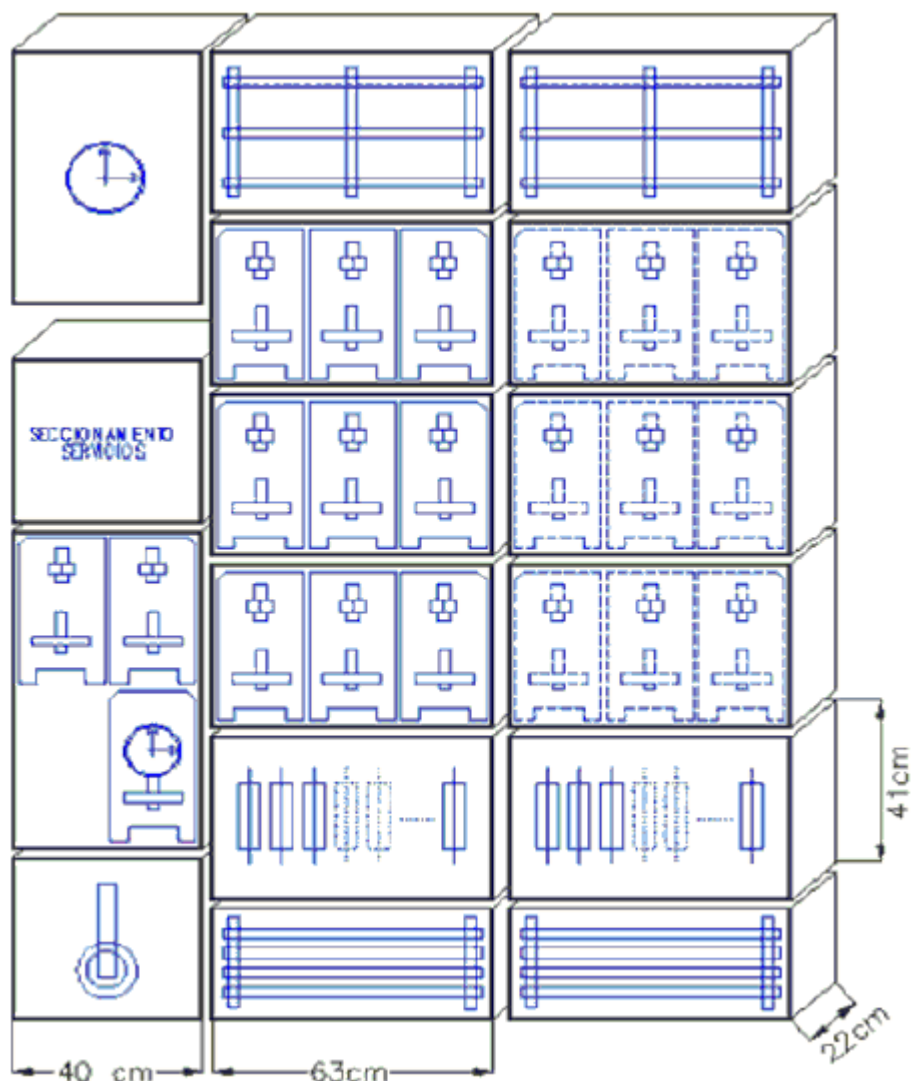

### 2.3.3.B.3 CAJAS DE EMPALME Y DERIVACIÓN

Las conexiones entre conductores se realizarán en el interior de cajas apropiadas de material aislante o, si son metálicas, protegidas contra la corrosión.

## ANEJOS A LA MEMORIA

---

Sus dimensiones serán tales que permitan alojar holgadamente todos los conductores que deban contener, y su profundidad equivaldrá, cuanto menos, al diámetro del tubo mayor más un 50% del mismo, con un mínimo de 40 mm para su profundidad y 80 mm para el diámetro o lado interior.

Cuando se quieran hacer estancas las entradas de los tubos en las cajas de conexión, deberán emplearse prensaestopas adecuados.

En ningún caso se permitirá la unión de conductores por simple retorcimiento o arrollamiento entre sí de los mismos, sino que deberá realizarse siempre utilizando bornes de conexión montados individualmente o constituyendo bloques o regletas de conexión. Puede permitirse, asimismo, la utilización de bridas de conexión. Las uniones deberán realizarse siempre en el interior de cajas de empalme o de derivación.

Si se trata de cables deberá cuidarse al hacer las conexiones que la corriente se reparta por todos los alambres componentes, y si el sistema adoptado es de tornillo de apriete entre una arandela metálica bajo su cabeza y una superficie metálica, los conductores de sección superior a 6 mm<sup>2</sup> deberán conectarse por medio de terminales adecuados, comprobando siempre que las conexiones no queden sometidas a esfuerzos mecánicos.

Para que no pueda ser destruido el aislamiento de los conductores por su roce con los bordes libres de los tubos, los extremos de éstos, cuando sean metálicos y penetren en una caja de conexión o aparato, estarán provistos de boquillas con bordes redondeados o dispositivos equivalentes, o bien convenientemente mecanizados, y si se trata de tubos metálicos con aislamiento interior, este último sobresaldrá unos milímetros de su cubierta.

### 2.3.3.B.4 APARATOS DE MANDO Y MANIOBRA

Los aparatos de mando y maniobra (interruptores y conmutadores) serán de tipo cerrado y material aislante, cortarán la corriente máxima del circuito en que están colocados sin dar lugar a la formación de arcos permanentes, y no podrán tomar una posición intermedia.

Las piezas de contacto tendrán unas dimensiones tales que la temperatura no pueda exceder de 65°C en ninguna de ellas.

Deben poder realizarse del orden de 10.000 maniobras de apertura y cierre a la intensidad y tensión nominales, que estarán marcadas en lugar visible.

### 2.3.3.B.5 APARATOS DE PROTECCIÓN

#### Protección contra sobrecargas

Los conductores activos deben estar protegidos por uno o varios dispositivos de corte automático contra las sobrecargas y contra los cortocircuitos. Aplicación

Excepto los conductores de protección, todos los conductores que forman parte de un circuito, incluido el conductor neutro, estarán protegidos contra las sobrecargas (sobrecargas y cortocircuitos).

#### Protección contra sobrecargas

Los dispositivos de protección deben estar previstos para interrumpir toda corriente de sobrecarga en los conductores del circuito antes de que pueda provocar un calentamiento perjudicial al aislamiento, a las conexiones, a las extremidades o al medio ambiente en las canalizaciones.

El límite de intensidad de corriente admisible en un conductor ha de quedar en todo caso garantizado por el dispositivo de protección utilizado.

Como dispositivos de protección contra sobrecargas serán utilizados los fusibles calibrados de características de funcionamiento adecuadas o los interruptores automáticos con curva térmica de corte.

#### Protección contra cortocircuitos

Deben prevverse dispositivos de protección para interrumpir toda corriente de cortocircuito antes de que ésta pueda resultar peligrosa debido a los efectos térmicos y mecánicos producidos en los conductores y en las conexiones.

En el origen de todo circuito se establecerá un dispositivo de protección contra cortocircuitos cuya capacidad de corte estará de acuerdo con la intensidad de cortocircuito que pueda presentarse en el punto de su instalación.

Se admiten como dispositivos de protección contra cortocircuitos los fusibles de características de funcionamiento adecuadas y los interruptores automáticos con sistema de corte electromagnético.

## ANEJOS A LA MEMORIA

---

### Situación y composición

Se instalarán lo más cerca posible del punto de entrada de la derivación individual en el local o vivienda del abonado. Se establecerá un cuadro de distribución de donde partirán los circuitos interiores, y en el que se instalará un interruptor general automático de corte omnipolar que permita su accionamiento manual y que esté dotado de dispositivos de protección contra sobrecargas y cortocircuitos de cada uno de los circuitos interiores de la vivienda o local, y un interruptor diferencial destinado a la protección contra contactos indirectos.

En general, los dispositivos destinados a la protección de los circuitos se instalarán en el origen de éstos, así como en los puntos en que la intensidad admisible disminuya por cambios debidos a sección, condiciones de instalación, sistema de ejecución, o tipo de conductores utilizados.

### Normas aplicables

#### Pequeños interruptores automáticos (PIA)

Los interruptores automáticos para instalaciones domésticas y análogas para la protección contra sobreintensidades se ajustarán a la norma UNE- EN 60-898. Esta norma se aplica a los interruptores automáticos con corte al aire, de tensión asignada hasta 440 V (entre fases), intensidad asignada hasta 125 A y poder de corte nominal no superior a 25000 A.

Los valores normalizados de las tensiones asignadas son:

- 230 V Para los interruptores automáticos unipolares y bipolares.
- 230/400 V Para los interruptores automáticos unipolares.
- 400 V Para los interruptores automáticos bipolares, tripolares y tetrapolares.

Los valores 240 V, 240/415 V y 415 V respectivamente, son también valores normalizados.

Los valores preferenciales de las intensidades asignadas son: 6, 10, 13, 16, 20, 25, 32, 40, 50, 63, 80, 100, 125 A.

El poder de corte asignado será: 1500, 3000, 4500,6000,10000 y por encima 15000, 20000 y 25000 A.

La característica de disparo instantáneo de los interruptores automáticos vendrá determinada por su curva: B, C o D.

Cada interruptor debe estar marcado, de forma visible e indeleble, con las siguientes indicaciones:

- La corriente asignada, sin el símbolo A, precedido del símbolo de a característica de disparo instantáneo (B, C o D), por ejemplo B16.
- Poder de corte asignado en amperios, dentro de un rectángulo, sin indicación del símbolo de las unidades.
- Clase de limitación de energía, si es aplicable.

Los bornes destinados exclusivamente al neutro, deben estar marcados con la letra "N". Interruptores automáticos de baja tensión

Los interruptores automáticos de baja tensión se ajustarán a la norma UNE-EN 60-947-2: 1996.

Esta norma se aplica a los interruptores automáticos cuyos contactos principales están destinados a ser conectados a circuitos cuya tensión asignada no sobrepasa 1000 V en corriente alterna, o 1500 V en corriente continua. Se aplica cualesquiera que sean las intensidades asignadas, los métodos de fabricación y el empleo previsto de los interruptores automáticos.

Cada interruptor automático debe estar marcado, de forma visible e indeleble, con las siguientes indicaciones:

- Intensidad asignada (In).
- Capacidad para el seccionamiento, si ha lugar.
- Indicaciones de las posiciones de apertura y de cierre respectivamente por O y |, si se emplean símbolos.

También llevarán marcado aunque no sea visible en su posición de montaje, el símbolo de la naturaleza de corriente en que hayan de emplearse, el símbolo que indique las características de desconexión, o en su defecto, irán acompañados de las curvas de desconexión.

### Fusibles

Los fusibles de baja tensión se ajustarán a la norma UNE-EN 60-269-1:1998.

## ANEJOS A LA MEMORIA

---

Esta norma se aplica a los fusibles con cartuchos fusibles limitadores de corriente, de fusión encerrada y que tengan un poder de corte igual o superior a 6 kA. Destinados a asegurar la protección de circuitos, de corriente alterna y frecuencia industrial, en los que la tensión asignada no sobrepase 1000 V, o los circuitos de corriente continua cuya tensión asignada no sobrepase los 1500 V.

Los valores de intensidad para los fusibles expresados en amperios deben ser: 2, 4, 6, 8, 10, 12, 16, 20, 25, 32, 40, 50, 63, 80, 100, 125, 160, 200, 250, 315, 400, 500, 630, 800, 1000, 1250.

Deberán llevar marcada la intensidad y tensión nominales de trabajo para las que han sido construidos.

Interruptores con protección incorporada por intensidad diferencial residual

Los interruptores automáticos de baja tensión con dispositivos reaccionantes bajo el efecto de intensidades residuales se ajustarán al anexo B de la norma UNE-EN 60-947-2:1996.

Esta norma se aplica a los interruptores automáticos cuyos contactos principales están destinados a ser conectados a circuitos cuya tensión asignada no sobrepasa 1000 V en corriente alterna o 1500 V en corriente continua. Se aplica cualesquiera que sean las intensidades asignadas.

Los valores preferentes de intensidad diferencial residual de funcionamiento asignada son: 0.006A, 0.01A, 0.03A, 0.1A, 0.3A, 0.5A, 1A, 3A, 10A, 30A.

Características principales de los dispositivos de protección

Los dispositivos de protección cumplirán las condiciones generales siguientes:

- Deberán poder soportar la influencia de los agentes exteriores a que estén sometidos, presentando el grado de protección que les corresponda de acuerdo con sus condiciones de instalación.
- Los fusibles irán colocados sobre material aislante incombustible y estarán contruidos de forma que no puedan proyectar metal al fundirse. Permitirán su sustitución con la instalación bajo tensión sin peligro alguno.
- Los interruptores automáticos serán los apropiados a los circuitos a proteger, respondiendo en su funcionamiento a las curvas intensidad- tiempo adecuadas. Deberán cortar la corriente máxima del circuito en que estén colocadas, sin dar lugar a la formación de arco permanente, abriendo o cerrando los circuitos, sin posibilidad de tomar una posición intermedia entre las correspondientes a las de apertura y cierre. Cuando se utilicen para la protección contra cortocircuitos, su capacidad de corte estará de acuerdo con la intensidad de cortocircuito que pueda presentarse en el punto de su instalación, salvo que vayan asociados con fusibles adecuados que cumplan este requisito, y que sean de características coordinadas con las del interruptor automático.
- Los interruptores diferenciales deberán resistir las corrientes de cortocircuito que puedan presentarse en el punto de su instalación, y de lo contrario deberán estar protegidos por fusibles de características adecuadas.

Protección contra sobretensiones transitorias de origen atmosférico

Según lo indicado en la Instrucción ITC BT 23 en su apartado 3.2:

Cuando una instalación se alimenta por, o incluye, una línea aérea con conductores desnudos o aislados, se considera necesaria una protección atmosférico en el origen de la instalación.

El nivel de sobretensiones puede controlarse mediante dispositivos de protección contra las sobretensiones colocados en las líneas aéreas (siempre ficientemente próximos al origen de la instalación) o en la instalación eléctrica del edificio.

Los dispositivos de protección contra sobretensiones de origen atmosférico deben seleccionarse de forma que su nivel de protección sea inferior a la tensión soportada a impulso de la categoría de los equipos y materiales que se prevé que se vayan a instalar.

En redes TT, los descargadores se conectarán entre cada uno de los conductores, incluyendo el neutro o compensador y la tierra de la instalación. Protección contra contactos directos e indirectos

Los medios de protección contra contactos directos e indirectos en instalación se ejecutarán siguiendo las indicaciones detalladas en la Instrucción ITC BT 24, y en la Norma UNE 20.460 -4-41.

La protección contra contactos directos consiste en tomar las medidas destinadas a proteger a las personas contra los peligros que pueden derivarse de un contacto con las partes activas de los materiales eléctricos. Los medios a utilizar son los siguientes:

- Protección por aislamiento de las partes activas.
- Protección por medio de barreras o envolventes.

## ANEJOS A LA MEMORIA

---

- Protección por medio de obstáculos.
- Protección por puesta fuera de alcance por alejamiento.
- Protección complementaria por dispositivos de corriente diferencial residual.

Se utilizará el método de protección contra contactos indirectos por corte de la alimentación en caso de fallo, mediante el uso de interruptores diferenciales.

La corriente a tierra producida por un solo defecto franco debe hacer actuar el dispositivo de corte en un tiempo no superior a 5 s.

Una masa cualquiera no puede permanecer en relación a una toma de tierra eléctricamente distinta, a un potencial superior, en valor eficaz, a:

- 24 V en los locales o emplazamientos húmedos o mojados.
- 50 V en los demás casos.

Todas las masas de una misma instalación deben estar unidas a la misma toma de tierra.

Como dispositivos de corte por intensidad de defecto se emplearán los interruptores diferenciales.

Debe cumplirse la siguiente condición:

$$R \leq \frac{V_c}{I_s}$$

siendo:

R: Resistencia de puesta a tierra ( $\square$ ).

Vc: Tensión de contacto máxima (24V en locales húmedos y 50V en los demás casos).

Is: Sensibilidad del interruptor diferencial (valor mínimo de la corriente de defecto, en A, a partir del cual el interruptor diferencial debe abrir automáticamente, en un tiempo conveniente, la instalación a proteger).

### 2.3.3.B.7 INSTALACIONES INTERIORES QUE CONTENGAN UNA BAÑERA O DUCHA.

Todas aquellas instalaciones interiores de viviendas, locales comerciales, oficinas o cualquier otro local destinado a fines análogos que contengan una bañera o ducha, se ejecutarán según lo especificado en la Instrucción ITC-BT-27.

Para este tipo de instalaciones se tendrán en cuenta los siguientes volúmenes y prescripciones:

- VOLUMEN 0: Comprende el interior de la bañera o ducha. En un lugar que contenga una ducha sin plato, el volumen 0 estará delimitado por el suelo y por un plano horizontal a 0,05 m por encima del suelo.
- VOLUMEN 1: Está limitado por el plano horizontal superior al volumen 0, es decir, por encima de la bañera, y el plano horizontal situado a 2,25 metros por encima del suelo. El plano vertical que limita al volumen 1 es el plano vertical alrededor de la bañera o ducha.
- VOLUMEN 2: Está limitado por el plano vertical tangente a los bordes exteriores de la bañera y el plano vertical paralelo situado a una distancia de 0,6 m; y entre el suelo y plano horizontal situado a 2,25 m por encima del suelo.
- VOLUMEN 3: Está limitado por el plano vertical linte exterior del volumen 2 y el plano vertical paralelo situado a una distancia de éste de 2,4 metros. El volumen 3 está comprendido entre el suelo y una altura de 2,25 m.

Para el volumen 0 el grado de protección necesario será el IPX7, y no está permitida la instalación de mecanismos.

En el volumen 1, el grado de protección habitual será IPX4, se utilizará el grado IPX2 por encima del nivel más alto de un difusor fijo, y el IPX5 en los equipos de bañeras de hidromasaje y en baños comunes en los que se puedan producir chorros de agua durante su limpieza. Podrán ser instalados aparatos fijos como calentadores de agua, bombas de ducha y equipo eléctrico para bañeras de hidromasaje que cumplan con su norma aplicable, si su alimentación está protegida adicionalmente con un dispositivo de corriente diferencial de valor no superior a 30 mA.

## ANEJOS A LA MEMORIA

---

En el volumen 2, el grado de protección habitual será IPX4, se utilizará el grado IPX2 por encima del nivel más alto de un difusor fijo, y el IPX5 en los baños comunes en los que se puedan producir chorros durante su limpieza. Se permite la instalación de bloques de alimentación de afeitadoras que cumplan con la UNE EN 60742 o UNE EN 61558-2-5. Se podrán instalar también todos los aparatos permitidos en el volumen 1, luminarias, ventiladores, calefactores, y unidades móviles de hidromasaje que cumplan con su normativa aplicable, y que además estén protegidos con un diferencial de valor no superior a 30 mA.

En el volumen 3, el grado de protección necesario será el IPX5 en los baños comunes cuando se puedan producir chorros de agua durante su limpieza. Se podrán instalar bases y aparatos protegidos por dispositivos de corriente diferencial de valor no superior a 30 mA.

Se realizará una conexión equipotencial entre las canalizaciones metálicas existentes (agua fría, caliente, desagüe, calefacción, gas, etc.) y las masas de los aparatos sanitarios metálicos y todos los demás elementos conductores accesibles, tales como marcos metálicos de puertas, radiadores, etc. El conductor que asegure esta protección deberá estar preferentemente soldado a las canalizaciones o a los otros elementos conductores, o si no, fijado solidariamente a los mismos por collares u otro tipo de sujeción apropiado a base de metales no férricos, estableciendo los contactos sobre partes metálicas sin pintura. Los conductores de protección de puesta a tierra, cuando existan, y de conexión equipotencial, deben estar conectados entre sí. La sección mínima de estos últimos estará de acuerdo con lo dispuesto en la Instrucción ITC-BT-19 para los conductores de protección.

### 2.3.3.B.6 INSTALACIÓN DE PUESTA A TIERRA

Estará compuesta de toma de tierra, conductores de tierra, borne principal de tierra y conductores de protección. Se ejecutará según lo especificado en la Instrucción ITC-BT-18.

Naturaleza y secciones mínimas

Los materiales que aseguren la puesta a tierra serán tales que:

El valor de la resistencia de puesta a tierra esté conforme con las normas de protección y de funcionamiento de la instalación, teniendo en cuenta los requisitos generales indicados en la ITC-BT-24 y los requisitos particulares de las Instrucciones Técnicas aplicables a cada instalación.

Las corrientes de defecto a tierra y las corrientes de fuga puedan circular sin peligro, particularmente desde el punto de vista de solicitaciones térmicas, mecánicas y eléctricas.

En todos los casos, los conductores de protección que no formen parte de la canalización de alimentación serán de cobre con una sección de, al menos, 2,5 mm<sup>2</sup> si disponen de protección mecánica y 4 mm<sup>2</sup> si no disponen de ella.

Las secciones de los conductores de protección y de los conductores de tierra están definidas en la Instrucción ITC-BT-18.

Tendido de los conductores

Los conductores de tierra enterrados tendidos en el suelo se considera que forman parte del electrodo.

El recorrido de los conductores de la línea principal de tierra, sus derivaciones y los conductores de protección, será lo más corto posible y sin cambios bruscos de dirección. No estarán sometidos a esfuerzos mecánicos y estarán protegidos contra la corrosión y el desgaste mecánico.

Conexiones de los conductores de los circuitos de tierra con las partes metálicas y masas y con los electrodos

Los conductores de los circuitos de tierra tendrán un buen contacto eléctrico tanto con las partes metálicas y masas que se desea poner a tierra como con el electrodo. A estos efectos, las conexiones deberán efectuarse por medio de piezas de empalme adecuadas, asegurando las superficies de contacto de forma que la conexión sea efectiva por medio de tornillos, elementos de compresión, remaches o soldadura de alto punto de fusión. Se prohíbe el empleo de soldaduras de bajo punto de fusión tales como estaño, plata, etc.

Los circuitos de puesta a tierra formarán una línea eléctricamente continua en la que no podrán incluirse en serie ni masas ni elementos metálicos cualesquiera que sean éstos. La conexión de las masas y los elementos metálicos al circuito de puesta a tierra se efectuará siempre por medio del borne de puesta a tierra. Los contactos deben disponerse limpios, sin humedad y en forma tal que no sea fácil que la acción del tiempo destruya por efectos electroquímicos las conexiones efectuadas.

## ANEJOS A LA MEMORIA

---

Deberá preverse la instalación de un borne principal de tierra, al que irán unidos los conductores de tierra, de protección, de unión equipotencial principal y en caso de que fuesen necesarios, también los de puesta a tierra funcional.

Prohibición de interrumpir los circuitos de tierra

Se prohíbe intercalary em circuitos de tierra seccionadores, fusibles o interruptores. Sólo se permite disponer un dispositivo de corte en los puntos de puesta a tierra, de forma que permita medir la resistencia de la toma de tierra.

### 2.3.3.B.7 INSTALACIONES EN GARAJES

Generalidades:

Según lo indicado en la instrucción ITC BT 29 en su apartado 4.2, los talleres de reparación de vehículos y los garajes en que puedan estar estacionados más de cinco vehículos serán considerados como un emplazamiento peligroso de Clase I, y se les dará la distinción de zona 1, en la que se prevé que haya de manera ocasional la formación de atmósfera explosiva constituida por una mezcla de aire con sustancias inflamables en forma de gas, vapor o niebla.

Las instalaciones y equipos destinados a estos locales cumplirán las siguientes prescripciones:

- Por tratarse de emplazamientos peligrosos, las instalaciones y equipos de garajes para estacionamiento de más de cinco vehículos deberán cumplir las prescripciones señaladas en la Instrucción ITC-BT-29.
- No se dispondrá dentro de los emplazamientos peligrosos ninguna instalación destinada a la carga de baterías.
- Se colocarán cierres herméticos en las canalizaciones que atraviesen los límites verticales u horizontales de los emplazamientos peligrosos. Las canalizaciones empotradas o enterradas en el suelo se considerarán incluidas en el emplazamiento peligroso cuando alguna parte de las mismas penetre o atraviese dicho emplazamiento.
- Las tomas de corriente e interruptores se colocarán a una altura mínima de 1,50 m sobre el suelo a no ser que presenten una cubierta especialmente resistente a las acciones mecánicas.
- Los equipos eléctricos que se instalen deberán ser de las Categorías 1 ó 2.

Estos locales pueden presentar también, total o parcialmente, las características de un local húmedo o mojado y, en tal caso, deberán satisfacer igualmente lo señalado para las instalaciones eléctricas en éstos.

La ventilación, ya sea natural o forzada, se considera suficientemente asegurada cuando:

- Ventilación natural: Admisible solamente en garajes con fachada al exterior en semisótano, o con "patio inglés". En este caso, la aberturas para ventilación deberán de ser permanentes, independientes de las entradas de acceso, y con una superficie mínima de comunicación al exterior de 0,5% de la superficie del local del garaje.
- Ventilación forzada: Para todos los demás casos, es decir, para garajes en sótanos. En estos casos la ventilación será suficiente cuando se asegure una renovación mínima de aire de 15 m<sup>3</sup>/h·m<sup>2</sup>.

Cuando la superficie del local en su conjunto sea superior a 1000 m<sup>2</sup>, en los aparcamientos públicos debe asegurarse el funcionamiento de los dispositivos de renovación del aire, con un suministro complementario, siendo obligatorio disponer de aparatos detectores de CO que accionen automáticamente la instalación de ventilación.

### 2.3.3.B.10 ALUMBRADO

Alumbrados especiales

Los puntos de luz del alumbrado especial deberán repartirse entre, como mínimo, dos líneas diferentes, con un número máximo de 12 puntos de luz por línea, estando protegidos dichos circuitos por interruptores automáticos de 10 A de intensidad nominal como máximo.

Las canalizaciones que alimenten los alumbrados especiales se dispondrán a 5 cm como mínimo de otras canalizaciones eléctricas cuando se instalen sobre paredes o empotradas en ellas, y cuando se instalen en huecos de la construcción estarán separadas de ésta por tabiques incombustibles no metálicos.

Deberán ser provistos de alumbrados especiales los siguientes locales:

- Con alumbrado de emergencia: Los locales de reunión que puedan albergar a 100 personas o más,

## ANEJOS A LA MEMORIA

---

los locales de espectáculos y los establecimientos sanitarios, los establecimientos cerrados y cubiertos para más de 5 vehículos, incluidos los pasillos y escaleras que conduzcan al exterior o hasta las zonas generales del edificio.

- Con alumbrado de señalización: Los estacionamientos subterráneos de vehículos, teatros y cines en sala oscura, grandes establecimientos comerciales, casinos, hoteles, establecimientos sanitarios y cualquier otro local donde puedan producirse aglomeraciones de público en horas o lugares en que la iluminación natural de luz solar no sea suficiente para proporcionar en el eje de los pasos principales una iluminación mínima de 1 lux.
- Con alumbrado de reemplazamiento: En quirófanos, salas de cura y unidades de vigilancia intensiva de establecimientos sanitarios.

### Alumbrado general

Las redes de alimentación para puntos de luz con lámparas o tubos de descarga deberán estar previstas para transportar una carga en voltamperios al menos igual a 1,8 veces la potencia en vatios de las lámparas o tubos de descarga que alimentan. El conductor neutro tendrá la misma sección que los de fase.

Si se alimenta con una misma instalación lámparas de descarga y de incandescencia, la potencia a considerar en voltamperios será la de las lámparas de incandescencia más 1,8 veces la de las lámparas de descarga.

Deberá corregirse el factor de potencia de cada punto de luz hasta un valor mayor o igual a 0,90, y la caída máxima de tensión entre el origen de instalación y cualquier otro punto de la instalación de alumbrado, no será superior al 3%.

Los receptores consistentes en lámparas de descarga serán accionados por interruptores previstos para cargas inductivas, o en su defecto, tendrán una capacidad de corte no inferior al doble de la intensidad del receptor. Si el interruptor acciona a la vez lámparas de incandescencia, su capacidad de corte será, como mínimo, la correspondiente a la intensidad de éstas más el doble de la intensidad de las lámparas de descarga.

En instalaciones para alumbrado de locales donde se reúna público, el número de líneas deberá ser tal que el corte de corriente en una cualquiera de ellas no afecte a más de la tercera parte del total de lámparas instaladas en dicho local.

### 2.3.3.B.11 MOTORES

Según lo establecido en la instrucción ITC-BT-47, los motores no deben estar en contacto con materias fácilmente combustibles y se situarán de manera que no puedan provocar la ignición de éstas.

Para evitar un calentamiento excesivo, los conductores de conexión que alimentan a un solo motor deben estar dimensionados para una intensidad del 125% de la intensidad a plena carga del motor. En el caso de que los conductores de conexión alimenten a varios motores, estos estarán dimensionados para una intensidad no inferior a la suma del 125% de la intensidad a plena carga del motor de mayor potencia, más la intensidad a plena carga de los demás.

Los motores deben estar protegidos contra cortocircuitos y sobrecargas en sus fases. En los motores trifásicos, además, debe estar cubierto el riesgo de falta de tensión en una de sus fases.

### 2.3.3.C PRUEBAS REGLAMENTARIAS

#### 2.3.3.C.1 COMPROBACIÓN DE LA PUESTA A TIERRA

La instalación de toma de tierra será comprobada por los servicios oficiales en el momento de dar de alta la instalación. Se dispondrá de al menos un punto de puesta a tierra accesible para poder realizar la medición de la puesta a tierra.

#### 2.3.3.C.2 RESISTENCIA DE AISLAMIENTO

Las instalaciones eléctricas deberán presentar una resistencia de aislamiento, expresada en ohmios, por lo menos igual a  $1000 \cdot U$ , siendo 'U' la tensión máxima de servicio expresada en voltios, y no inferior a 250.000 ohmios.

## **ANEJOS A LA MEMORIA**

---

El aislamiento de la instalación eléctrica se medirá con relación a tierra y entre conductores, mediante la aplicación de una tensión continua suministrada por un generador que proporcione en vacío una tensión comprendida entre 500 y 1000 V y, como mínimo, 250 V con una carga externa de 100.000 ohmios.

### **2.3.3.D CONDICIONES DE USO, MANTENIMIENTO Y SEGURIDAD**

La propiedad recibirá, a la entrega de la instalación, planos definitivos del montaje de la instalación, valores de la resistencia a tierra obtenidos en las mediciones, y referencia del domicilio social de la empresa instaladora.

No se podrá modificar la instalación sin la intervención de un Instalador Autorizado o Técnico Competente, según corresponda.

Cada cinco años se comprobarán los dispositivos de protección contra cortocircuitos, contactos directos e indirectos, así como sus intensidades nominales en relación con la sección de los conductores que protegen.

Las instalaciones del garaje serán revisadas anualmente por instaladores autorizados libremente elegidos por los propietarios o usuarios de la instalación. El instalador extenderá un boletín de reconocimiento de la indicada revisión, que será entregado al propietario de la instalación, así como a la delegación correspondiente del Ministerio de Industria y Energía.

Personal técnicamente competente comprobará la instalación de toma de tierra en la época en que el terreno esté más seco, reparando inmediatamente los defectos que pudieran encontrarse.

### **2.3.3.E CERTIFICADOS Y DOCUMENTACIÓN**

Al finalizar la ejecución, se entregará en la Delegación del Ministerio de Industria correspondiente el Certificado de Fin de Obra firmado por un técnico y el Colegio profesional correspondiente, acompañado del boletín o boletines de instalación firmados por un Instalador Autorizado.

### **2.3.3.F LIBRO DE ÓRDENES**

La dirección de la ejecución de los trabajos de instalación será llevada a cabo por un técnico competente, que deberá cumplimentar el Libro de Órdenes y Asistencia, en el que reseñará las incidencias, órdenes y asistencias que se produzcan en el desarrollo de la obra.

### 3. PLAN DE CONTROL

#### 3.1. OBJETO DEL PLAN DEL CONTROL

El objeto del presente plan es describir los trabajos a desarrollar para el Control Técnico de Calidad de la obra: PROYECTO DE ADECUACION DE LOCAL PARA PASTELERIA CON PEQUEÑA ELABORACION Y VENTA DIRECTA AL PUBLICO EN CALLE MAUEL ALVAREZ N°3 LOCAL 25, EL PUERTO DE SANTA MARIA, CÁDIZ, el cual abarcará los ensayos de materiales necesarios para asegurar que la calidad de la obra se ajustan a las especificaciones de Proyecto y Normativas vigentes.

#### 3.2. PLAN DE CONTROL

##### 3.2.1 CONTROL DE MATERIALES

---

Este apartado contempla los ensayos y determinaciones a realizar a los materiales aprobados por la Dirección Facultativa. Los suministradores presentarán previamente los Documentos de Idoneidad, Sello de Calidad o Ensayos de los materiales para su elección.

##### 3.2.2 CONTROL DE EJECUCIÓN

---

El control tiene por objetivo la realización de inspecciones de tipo estadístico o muestreo desarrolladas por personal técnico especialista para comprobar los aspectos que se desarrollan a continuación.

###### 3.2.2.A PRUEBAS DE FUNCIONAMIENTO DE INSTALACIONES

Se comprobará el funcionamiento de las instalaciones bajo la presencia y supervisión de nuestro personal técnico.

###### 3.2.2.A.1 ELECTRICIDAD

Documentos normativos según los cuales son inspeccionadas las instalaciones Decreto 842/2002, de 2 de Agosto (B.O.E. 224de 18.10.02) de aprobación del Reglamento Electrotécnico de Baja Tensión. Se realizarán las siguientes pruebas:

- Derivación individual
- Medida de la resistencia de aislamiento entre conductores
- Continuidad del conductor de protección
- Cuadro eléctrico
- Medidas de tensión y frecuencia
- Medidas del tiempo de disparo y de la corriente de defecto de los interruptores diferenciales
- Medida de resistencia de puesta a tierra
- Circuitos secundarios
- Medida de la resistencia de aislamiento entre conductores
- Dependencias

## ANEJOS A LA MEMORIA

---

Funcionamiento de:

- \_ Puntos de luz
- \_ Tomas de corriente
- \_ Interruptores: simples, conmutado y de cruzamiento

4. GESTION DE RESIDUOS

4.1. ESTIMACIÓN DE LA CANTIDAD DE RESIDUOS

GESTION DE RESIDUOS DE CONSTRUCCIÓN Y DEMOLICIÓN (RCD)				
<b>Estimación de residuos en OBRA NUEVA</b>				
Superficie Construida total		56,00 m <sup>2</sup>		
Volumen de residuos (S x 0,10)		6,50 m <sup>3</sup>		
Densidad tipo (entre 1,5 y 0,5 T/m <sup>3</sup> )		1,50 Tn/m <sup>3</sup>		
Toneladas de residuos		5,00 Tn		
Estimación de volumen de tierras procedentes de la excavación		0,00 m <sup>3</sup>		
Presupuesto estimado de la obra		852,55 €		
Presupuesto de movimiento de tierras en proyecto		00,00		( entre 1,00 - 2,50 % del PEM)
<b>A.1.: RCDs Nivel II</b>				
		<b>Tn</b>	<b>d</b>	<b>V</b>
Evaluación teórica del peso por tipología de RDC		Toneladas de cada tipo de RDC	Densidad tipo (entre 1,5 y 0,5)	m <sup>3</sup> Volumen de Residuos
<b>1. TIERRAS Y PÉTROS DE LA EXCAVACIÓN</b>				
Tierras y pétreos procedentes de la excavación estimados directamente desde los datos de proyecto		0,00	1,50	0,00
<b>A.2.: RCDs Nivel II</b>				
	<b>%</b>	<b>Tn</b>	<b>d</b>	<b>V</b>
Evaluación teórica del peso por tipología de RDC	% de peso	Toneladas de cada tipo de RDC	Densidad tipo (entre 1,5 y 0,5)	m <sup>3</sup> Volumen de Residuos
<b>RCD: Naturaleza no pétreo</b>				
1. Asfalto	0,050	1,50	1,30	1,15
2. Madera	0,040	1,20	0,60	2,00
3. Metales	0,025	0,75	1,50	0,50
4. Papel	0,003	0,09	0,90	0,10
5. Plástico	0,015	0,45	0,90	0,50
6. Vidrio	0,005	0,15	1,50	0,10
7. Yeso	0,002	0,06	1,20	0,05
<b>TOTAL estimación</b>	<b>0,140</b>	<b>4,20</b>		<b>4,40</b>
<b>RCD: Naturaleza pétreo</b>				
1. Arena Grava y otros áridos	0,040	1,20	1,50	0,80
2. Hormigón	0,120	3,60	1,50	2,40
3. Ladrillos , azulejos y otros cerámicos	0,540	16,20	1,50	10,80
4. Piedra	0,050	1,50	1,50	1,00
<b>TOTAL estimación</b>	<b>0,750</b>	<b>22,50</b>		<b>15,00</b>
<b>RCD: Potencialmente peligrosos y otros</b>				
1. Basuras	0,070	2,10	0,90	2,33
2. Potencialmente peligrosos y otros	0,040	1,20	0,50	2,40
<b>TOTAL estimación</b>	<b>0,110</b>	<b>3,30</b>		<b>4,73</b>

## ANEJOS A LA MEMORIA

### 4.2. MEDIDAS PARA LA PREVENCIÓN DE RESIDUOS EN LA OBRA OBJETO DEL PROYECTO

Se tomarán las siguientes medidas en obra para la prevención de residuos.

Separación en origen de los residuos peligrosos contenidos en los RC
Reducción de envases y embalajes en los materiales de construcción
Aligeramiento de los envases
Envases plegables: cajas de cartón, botellas, ...
Optimización de la carga en los palets
Suministro a granel de productos
Concentración de los productos
Utilización de materiales con mayor vida útil
Instalación de caseta de almacenaje de productos sobrantes reutilizables

### 4.3. OPERACIONES DE REUTILIZACIÓN, VALORACIÓN O ELIMINACIÓN

OPERACIÓN PREVISTA	
REUTILIZACIÓN	
X	No se prevé operación de reutilización alguna
	Reutilización de tierras procedentes de la excavación
	Reutilización de residuos minerales o pétreos en áridos reciclados o en urbanización
	Reutilización de materiales cerámicos
	Reutilización de materiales no pétreos: madera, vidrio...
	Reutilización de materiales metálicos
	Otros (indicar)
VALORACION	
X	No se prevé operación alguna de valoración en obra
	Utilización principal como combustible o como otro medio de generar energía
	Recuperación o regeneración de disolventes
	Reciclado o recuperación de sustancias orgánicas que utilizan no disolventes
	Reciclado y recuperación de metales o compuestos metálicos
	Reciclado o recuperación de otras materias inorgánicas

## ANEJOS A LA MEMORIA

	Regeneración de ácidos y bases
	Tratamiento de suelos, para una mejora ecológica de los mismos.
	Acumulación de residuos para su tratamiento según el Anexo II.B de la Decisión Comisión 96/350/CE.
	Otros (indicar)
<b>ELIMINACIÓN</b>	
	No se prevé operación de eliminación alguna
X	Depósito en vertederos de residuos inertes
X	Depósito en vertederos de residuos no peligrosos
	Depósito en vertederos de residuos peligrosos
	Otros (indicar)

### 4.4. MEDIDAS PARA LA SEPARACIÓN DE LOS RESIDUOS EN OBRA.

En particular, deberán separarse en las siguientes fracciones, cuando, de forma individualizada para cada una de dichas fracciones, la cantidad prevista de generación para el total de la obra supere las siguientes cantidades:

X	Hormigon ..... 80 t.
X	Ladrillos, tejas, cerámicos...: 40 t.
X	Metal .....: 2 t.
X	Madera .....: 1 t.
X	Vidrio .....: 1 t.
X	Plástico .....: 0,5 t.
X	Papel y cartón .....: 0,5 t.

<b>MEDIDAS DE SEPARACIÓN</b>	
	Eliminación previa de elementos desmontables y / o peligrosos
	Derribo separativo/ segregación en obra nueva (ej: pétreos, madera, metales, plásticos + cartón + envases, orgánicos, peligrosos)
	Derribo integral o recogida de escombros en obra nueva "todo mezclado", y posterior tratamiento en planta

### 4.5. PLIEGO DE PRESCRIPCIONES TÉCNICAS PARTICULARES DEL PROYECTO

#### 4.5.1 PARA EL PRODUCTOR DE RESIDUOS (ARTÍCULO 4 RD 105/2008)

---

Incluir en el Proyecto de Ejecución de la obra en cuestión, un “estudio de gestión de residuos”, el cual ha de contener como mínimo:

Estimación de los residuos que se van a generar.

Las medidas para la prevención de estos residuos.

Las operaciones encaminadas a la posible reutilización y separación de estos residuos.

Planos de las instalaciones previstas para el almacenaje, manejo, separación, etc.

Pliego de condiciones.

Valoración del coste previsto de la gestión de los residuos, en capítulo específico.

Disponer de la documentación que acredite que los residuos han sido gestionados adecuadamente, ya sea en la propia obra, o entregados a un instalación para su posterior tratamiento por Gestor Autorizado. Esta documentación la debe guardar al menos los 5 años siguientes.

Si fuera necesario, por así exigírselo, constituir la fianza ó garantía que asegure el cumplimiento de los requisitos establecidos en la Licencia, en relación con los residuos.

#### 4.5.2 PARA EL POSEEDOR DE LOS RESIDUOS (ARTÍCULO 5 RD 105/2008)

---

La figura del poseedor de los residuos en la obra es fundamental para una eficaz gestión de los mismos, puesto que está a su alcance tomar las decisiones para la mejor gestión de los residuos y las medidas preventivas para minimizar y reducir los residuos que se originan.

En síntesis, los principios que debe observar son los siguientes:

Presentar ante el promotor un plan que refleje como llevará a cabo esta gestión, si decide asumirla el mismo, o en su defecto, si no es así, estará obligado a entregarlos a un Gestor de Residuos acreditándolo fehacientemente. Si se los entrega a un intermediario que únicamente ejerza funciones de recogida para entregarlos posteriormente a un Gestor, debe igualmente poder acreditar quien es el Gestor final de estos residuos.

Este Plan, debe ser aprobado por la Dirección Facultativa, y aceptado por la Propiedad, pasando entonces a ser otro documento contractual de la obra.

Mientras se encuentren los residuos en su poder, los debes mantener en condiciones de higiene y seguridad, así como evitar la mezcla de las distintas fracciones ya seleccionadas, si esta selección hubiere sido necesaria, pues además establece el articulado a partir de que valores se ha de proceder a esta clasificación de forma individualizada.

Si no pudiera por falta de espacio, debe obtener igualmente por parte del Gestor final, un documento que acredite que ello se ha realizado en lugar del poseedor de los residuos.

Debe sufragar los costes de gestión, y el entregar al Productor (Promotor), los certificados y demás documentación acreditativa.

En todo momento cumplirá las normas y órdenes dictadas.

Todo el personal de la obra, del cual es responsable, conocerá sus obligaciones acerca de la manipulación de los residuos de obra.

Es necesario disponer de un directorio de compradores / vendedores potenciales de materiales usados o reciclados cercanos a la ubicación de la obra.

Las iniciativas para reducir, reutilizar y reciclar los residuos en la obra han de ser coordinados debidamente.

Animar al personal de la obra a proponer ideas sobre cómo reducir, reutilizar y reciclar residuos.

Facilitar la difusión entre todo el personal de la obra, de las iniciativas e ideas que surgen en la propia obra para la mejor gestión de los residuos. del proyecto acerca de las posibilidades de aplicación de los residuos en la propia obra o en otra.

## ANEJOS A LA MEMORIA

---

Informar a los redactors del Proyecto acerca de las posibilidades de aplicación de los residuos en la propia obra o en obra.

Debe seguirse un control administrativo de la información sobre el tratamiento de los residuos en la obra, y para ello se deben conservar los registros de los . residuos dentro y fuera de ella.

Los contenedores deben estar etiquetados correctamente, de forma que los trabajadores de obra conozcan donde deben depositar los residuos.

Siempre que sea posible, intentar reutilizar y reciclar los residuos de la propia obra antes de optar por usar materiales procedentes de otros solares.

El personal de la obra es responsable de cumplir correctamente todas aquellas órdenes y normas que el responsable de la gestión de los residuos disponga. Pero, además, se puede servir de su experiencia práctica en la aplicación de esas prescripciones para mejorarlas o proponer otras nuevas.

Para el personal de obra, los cuales están bajo la responsabilidad del Contratista y consecuentemente del Poseedor de los Residuos, estarán obligados a:

Etiquetar de forma conveniente cada uno de los contenedores que se van a usar en función de las características de los residuos que se van a depositar.

Las etiquetas deben informar sobre que materiales pueden, o no, almacenarse en cada recipiente. La información debe ser clara y comprensible.

Utilizar siempre el contenedor apropiado para cada residuo. Las etiquetas se colocan para facilitar la correcta separación de los mismos.

Separar los residuos a medida que son generados para que no se mezclen con otros y resulten contaminados.

No colocar residuo apilado y mal protegido alrededor de la obra ya que, si se tropieza con ellos o quedan e extendidos sin control, pueden ser causa d accidentes.

Nunca sobrecargar los contenedores destinados al transporte. Son más difíciles de maniobrar y transportar, y dan lugar a que caigan residuos, que no acostumbran a ser recogidos del suelo.

Los contenedores deben salir de la obra perfectamente cubiertos. No se debe permitir que la abandonen sin estarlo porque pueden originar accidentes durante el transporte.

Para una gestión más eficiente, se deben proponer ideas referidas a cómo reducir, reutilizar o reciclar los residuos producidos en la obra.

Las buenas ideas deben comunicarse a los gestores de los residuos de la obra para que las apliquen y las compartan con el resto del personal.

### **4.5.3 CON CARÁCTER GENERAL.**

---

Prescripciones a incluir en el pliego de prescripciones técnicas del proyecto, en relación con el almacenamiento, manejo y, en su caso, otras operaciones de gestión de los residuos de construcción y demolición en obra.

#### Gestión de residuos de construcción y demolición

Gestión de residuos según RD 105/2008, realizándose su identificación con arreglo a la Ley 7/2022, de 8 de abril, de residuos y suelos contaminados para una economía circular o sus modificaciones posteriores.

La segregación, tratamiento y gestión de residuos se realizará mediante el tratamiento correspondiente por parte de empresas homologadas mediante contenedores o sacos industriales.

#### Certificación de los medios empleados:

Es obligación del contratista proporcionar a la Dirección Facultativa de la obra y a la Propiedad de los certificados

## **ANEJOS A LA MEMORIA**

---

de los contenedores empleados así como de los puntos de vertido final, ambos emitidos por entidades autorizadas.

### Limpieza de las obras:

Es obligación del Contratista mantener limpias las obras y sus alrededores tanto de escombros como de materiales sobrantes, retirar las instalaciones provisionales que no sean necesarias, así como ejecutar todos los trabajos y adoptar las medidas que sean apropiadas para que la obra presente buen aspecto.

## ANEJOS A LA MEMORIA

### 4.5.4 CON CARÁCTER PARTICULAR.

Prescripciones a incluir en el pliego de prescripciones técnicas del proyecto (se marcan aquellas que sean de aplicación a la obra)

X	Para los derribos: se realizarán actuaciones previas tales como apeos, apuntalamientos, estructuras auxiliares, etc., para las partes o elementos peligrosos referidos tanto a la obra como a los edificios colindantes. Como norma general, se procurará actuar retirando los elementos contaminados y/o peligrosos tan pronto como sea posible, así como los elementos a conservar o valiosos (cerámicos, mármoles, ...). Seguidamente se actuará desmontando aquellas partes accesibles de las instalaciones, carpinterías y demás elementos que lo permitan.
X	El depósito temporal de los escombros, se realizará bien en sacos industriales iguales o inferiores a 1 m <sup>3</sup> , con la ubicación y condiciones que al respecto establezcan las ordenanzas municipales. Dicho depósito en acopios, también deberá estar en lugares debidamente señalizados y segregados del resto de los residuos.
X	El depósito temporal para RCDs valorizables (maderas, plásticos, metales, chatarra, etc.) que se realicen en contenedores o acopios, deberá señalizar y segregar del resto de residuos de un modo adecuado.
X	Los contenedores deberán estar pintados en colores que destaquen su visibilidad, especialmente durante la noche, y contar con una banda de material reflectante de al menos 15 cm a lo largo de todo su perímetro. En los mismos deberá figurar la siguiente información: razón social, CIF, teléfono del titular del contenedor y el número de inscripción en el registro de transportistas de residuos.  Esta información también deberá quedar reflejada en los sacos industriales y otros medios de contención y almacenaje de residuos.
X	El responsable de la obra a la que presta servicio el contenedor adoptará las medidas necesarias para evitar el depósito de residuos ajenos a la misma. Los contenedores permanecerán cerrados, o cubiertos al menos, fuera del horario de trabajo, para evitar el depósito de residuos ajenos a la obra a la que prestan servicio.
X	En el equipo de obra deberían establecerse los medios humanos, técnicos y procedimientos para la separación de cada tipo de RCD.
X	Se atenderán los criterios municipales establecidos (ordenanzas, condiciones de licencia de obras, etc.), especialmente si obligan a la separación en origen de determinadas materias objeto de reciclaje o deposición. En este último caso se deberá asegurar por parte del contratista, realizar una evaluación económica de las condiciones en las que es viable esta operación, tanto por las posibilidades reales de ejecutarla como por disponer de plantas de reciclaje o gestores de RCDs adecuados.  La dirección de obra será la responsable de tomar la última decisión y de su justificación ante las autoridades locales o autonómicas pertinentes.
X	Se deberá asegurar en la contratación de la gestión de los RCDs que el destino final (planta de reciclaje, vertedero, cantera, incineradora, etc.) son centros con la autorización autonómica de la Consejería que tenga atribuciones para ello, así mismo se deberá contratar solo transportistas o gestores autorizados por dicha Consejería e inscritos en el registro pertinente.  Se llevará a cabo un control documental en el que quedarán reflejados los avales de retirada ante cada transporte de vehículos.
X	La gestión tanto documental como operativa de los residuos peligrosos que se hallen en una obra de derribo o de nueva planta se regirá conforme a la legislación nacional y autonómica vigente y a los requisitos de las ordenanzas municipales.  Asimismo los residuos de carácter urbano generados en las obras (restos de comidas, envases, etc.) serán gestionados acorde con los preceptos marcados por la legislación municipal correspondientes.
X	Para el caso de los residuos con amianto se seguirán los pasos marcados por la Ley 7/2022, de 8 de abril, de residuos y suelos contaminados para una economía circular por la que se publican las operaciones de valorización y eliminación de residuos y la lista europea de residuos para poder considerarlos como peligroso o no peligroso.  En cualquier caso siempre se cumplirá los preceptos dictados por el RD108/1991 de 1 de febrero sobre la prevención y reducción de la contaminación del medio ambiente producido por el amianto, así como la legislación laboral al respecto.
X	Los restos de lavado de canaletas o cubas de hormigón serán tratados como escombros.
X	Se evitará en todo momento la contaminación con productos tóxicos o peligrosos de los plásticos y restos de madera para su adecuada segregación, así como la contaminación de los acopios o contenedores de escombros con componentes peligrosos.
X	Las tierras superficiales que puedan tener un uso posterior para jardinería o recuperación de los suelos degradados serán retiradas y almacenadas durante el menor tiempo posible en caballones de altura no superior a 2 m. Se evitará la humedad excesiva, la manipulación y la contaminación con otros materiales.

### 4.6. VALORACIÓN DEL COSTE PREVISTO DE LA GESTIÓN DE LOS RESIDUOS DE CONSTRUCCIÓN

El coste estimado de tratamiento de residuos se ha incluido en el documento de mediciones y presupuestos.

Dichos costes dependerán en gran medida del modo de contratación y los precios finales conseguidos, con lo cual la mejor opción sería la **ESTIMACIÓN** de un % para el resto de costes de gestión, de carácter totalmente **ORIENTATIVO (dependerá de cada caso en particular, y del tipo de proyecto: obra civil, obra nueva, rehabilitación, derribo...)**. Se incluirían aquí partidas tales como: alquileres y portes (de contenedores / recipientes); maquinaria y mano de obra (para separación selectiva de residuos, realización de zonas de lavado de canaletas....); medios auxiliares (sacas, bidones, estructura de residuos peligrosos...).

### 5. ESTUDIO DE IMPACTO AMBIENTAL

No se incluye como Anejo a esta Memoria el Estudio de Impacto Ambiental ya que éste se define en el CTE como un anejo a la memoria que se incluirá en el Proyecto si fuere necesario para la definición y justificación de las obras, por lo que, en ausencia de norma de referencia de ámbito europeo, nacional o autonómico, aplicable a los edificios en lo referente al impacto ambiental que éstos podrían generar en su entorno inmediato, tanto en fase de obra, como en su funcionamiento posterior, se entiende que no concurren los supuestos/características que harían necesario su inclusión; esto es:

- Ordenanza Municipal que motive la justificación; por ejemplo: en los casos de existencia de ordenanza de Gestión de Residuos de la Construcción, RCD's.
- En proyectos de edificios cuyo uso o actividad esté comprendido en alguno de los Anexos 1, 2 o 3 de la Ley de Protección Ambiental (Ley 7/1994, de 18 de mayo; BOJA nº79 de 31.05.94) de la Presidencia de la Junta de Andalucía.
- Proyecto para actividad incluida en el Reglamento General de Policía de Espectáculos y Actividades Recreativas (R.D. 2816/1982), referida en Reglamento de Actividades Molestas, Insalubres, Nocivas y Peligrosas, o afectada por algún otro de los reglamentos y normas incluidos en capítulo 19 "Medio Ambiente" del listado de Normativa Técnica de Aplicación en los Proyectos y en la Ejecución de Obras del Colegio Oficial de Aparejadores y Arquitectos técnico de Cádiz.
- En Proyectos de Actuación, conforme a las determinaciones mínimas recogidas en art. 42.5.C) de la LOUA, en aras a la justificación de la incidencia urbanístico-territorial y ambiental de la propuesta en Suelo No Urbanizable.

Por lo que quien suscribe, Arquitecto técnico Proyectista entiende innecesario su definición.

### 6. CALIFICACION AMBIENTAL

#### 1. ANTECEDENTES Y OBJETO DEL ESTUDIO.

Se redacta el presente documento para estudiar las posibles repercusiones ambientales que se pudieran generar con motivo de la puesta en marcha de la actividad de Pastelería con pequeña elaboración y venta directa al público, en cumplimiento de lo dispuesto en el REGLAMENTO DE CALIFICACION AMBIENTAL, que desarrolla el Capítulo IV del Título II de la Ley 7/2007 de 9 de Julio de PROTECCION AMBIENTAL, así como las medidas correctoras que sean necesarias para evitar los efectos negativos que de la actividad resultasen.

Por otro lado, se resumen en él toda la normativa vigente, de aplicación por las distintas Administraciones en otras materias, para su adaptación a las ordenanzas y leyes que le correspondan.

Este documento forma parte del Proyecto de Actividad de local para Obrador de pastelería con venta directa al público como parte integrante del mismo y al que se refiere en todos sus términos, manteniéndose en todo caso las características técnicas, geométricas ó de otra índole, expresadas en ese Proyecto.

Cualquier modificación de lo dispuesto en el mismo, que signifique ó se derive a un cambio en las condiciones y parámetros de partida de este estudio, será motivo de una revisión de las medidas correctoras que aquí se describen.

Durante la vida del edificio o actividad, esos parámetros seguirán invariables, así como el mantenimiento de los medios y medidas correctoras propuestas, siendo responsabilidad del promotor la comunicación de cualquier modificación, ya sea fortuita ó intencionada, a la autoridad municipal competente ó al técnico redactor de este documento para su revisión.

#### 2. OBJETO DE LA ACTIVIDAD. CLASIFICACION

El local en cuestión será dedicado exclusivamente a la actividad de pastelería con pequeña elaboración y venta directa al público.

La Ley de Protección Ambiental en referencia a la prevención ambiental, articula la presente actividad a través de medidas

## ANEJOS A LA MEMORIA

---

de CALIFICACION AMBIENTAL, según anexo Tercero, apartados nº 13.42.BIS (Panaderías u obradores de confitería y pastelería), con lo que queda clasificada la actividad dentro de lo previsto en la Ley.

### 3. EMPLAZAMIENTO. DESCRIPCION DEL ENTORNO.

El local se ubica en un edificio en el que el uso de las plantas superiores es de vivienda y el de las plantas bajas es comercial, con locales colindantes a derecha e izquierda.

El plano 01, define y detalla el emplazamiento del edificio.

### 4. PROCESO PRODUCTIVO DE LA ACTIVIDAD. ALMACENAMIENTO

Los productos básicos a manipular serán dulces, pasteles y pan.

El proceso productivo consiste en la elaboración del producto para su posterior comercialización y venta al por menor.

Según las condiciones específicas de la mercancía, la actividad dispone de una única forma de almacenamiento:

- La actividad los productos que almacena son productos alimentarios, perecederos y no perecederos. El almacenamiento de estos productos no presenta ningún riesgo especial para la actividad o el medio ambiente.

### 5. DESCRIPCION DEL PROCESO. EQUIPOS Y MAQUINARIAS

#### 5.1. Procesos de manipulación de alimentos y servicio al público.

En la zona de trabajo se colocará un cubo para la recogida de residuos.

No obstante, a los efectos de prevención en materia sanitaria hay que hacer constar lo siguiente:

- Se garantizará una adecuada rotación del almacenamiento de productos alimenticios perecederos, evitando así la acumulación de productos.
- Se ha proyectado fregadero "manos libres" en el espacio de manipulación del producto.
- Las zonas están exactamente definidas para cada uso independizado, separando las zonas "sucias" de los "limpias".

#### 5.2. Equipos y maquinarias relacionadas con la manipulación y preparación de alimentos.

##### Almacenamiento.

El almacenamiento se realiza en la zona de trabajo habilitada a tal fin.

Accesorios, mesas de trabajo y varios.

- Peto salpicadero de acero inoxidable con aislamiento de poliestireno en fondo de lavamanos para protección e higiene de la pared.

Ambos espacios se dejarán acabados superficialmente como aparece detallado en el apartado de revestimientos.

Para el correcto desarrollo de la actividad, se cuenta con la siguiente maquinaria y equipos:

- 1 vitrina expositora
- 2 horno
- 1 Arcón congelación
- 1 Amasadora
- 1 Fermentadora

Los equipos instalados se describen más detalladamente a continuación:

##### VITRINA EXPOSITORAS

- Interior y exterior en chapa plastificada
- Medidas: 2500x1150x1290
- Potencia: 1520w
- Consumo: 21.3 kwh/24h
- Régimen de temperatura: 0°C/+6°C
- Encimera de trabajo en acero inoxidable AISI304

## ANEJOS A LA MEMORIA

---

- Plano de exposición en acero inox AISI 304
- Aislamiento de poliuretano inyectado a alta presión libre de CFC's con densidad de 40kg/m<sup>3</sup>
- Bancada en acero esmaltado
- Plano de exposición y estante intermedio iluminados mediante LED
- Bandeja evaporativa en acero inoxidable con doble cuba, una a gas caliente y otra con resistencia eléctrica
- Desescarche automático
- Cristales templados abatibles

### HORNO

- Ancho 920 mm
- Profundo 885 mm
- Alto 650 mm
- Potencia 9.400 W
- Voltaje: 400 V - 50/60 Hz
- Temperatura: 30-260 °C
- Espacio entre bandejas: 80 mm
- Equipamiento: Programador manual de cocción 0-120'
- Turdo Cold - 2 rejillas - 2 motores con inversor marcha(cada 2 min. cambia el sentido de giro automáticamente) - 2 lámparas halógenas.
- Capacidad: 4 Bandejas (OPCIONALES)
- Medida: 600x400(pastelería) ó GN1/1(gastronomía).
- Peso: 96 Kg.

### HORNO ROFCO B40

- Capacidad de horneado: 12 panes de 850 gramos o 18 panes de 600 gramos (entre 10 y 12 kg de masa)
- Temperatura máxima: 250°.
- Número de termostatos: 2.
- Número de piedras refractarias: 3.
- Separación entre las piedras y la resistencia: 21 cm.
- Salidas de vapor: 2.
- Capacidad para hornadas sucesivas.
- Dimensión de la piedra refractaria: 48x48x3,5 centímetros.
- Dimensiones: Dimensión externa del horno:
- Ancho: 55 cm.
- Fondo: 60 cm.
- Alto: 98 cm.
- Peso: 85 kilos.
- Ficha técnica: Consumo: 3,1 Kw.
- Enchufe monofásico.
- No necesita salida de humos.

### MESA DE TRABAJO

- Mesa de preparación y lavado en acero inoxidable con grifo de ducha para agua y tolva para desperdicios.
- Medidas: Largo: 1.000 mm, Ancho: 500 mm, Alto: 850 mm
- Dimensión del fregadero: 390 mm
- Altura de las patas: 170 mm
- Dimensión de la fibra: 545 mm
- Con fibra de polietileno de calidad P500 y fregadero soldado con válvula, tapón y rebosadero.

### FERMENTADORA

- Cámara de fermentación 12 bandejas 600 x 400 mm GASTRODOMUS
  - Medidas: L 1100 x P 965 x H 900 mm
- Ficha técnica
- Potencia 2 Kw
  - Tensión Monofásica - 230 V
  - Temperatura de funcionamiento 25°C/60°C

### NEVERA DE FRÍO

- Largo (cm) 138.5
- Fondo (cm) 70
- Alto (cm) 203
- Potencia (W) 950
- Tension Frecuencia (V/Hz) 220/50
- Volumen Cámara (L) 245/855
- Número Puertas 3
- Número Parrillas 2/4
- Compresor Hp 1/8+3/8
- Potencia Firogrífica604
- Consuno ( KWh/24h ) 12,1
- Condensación Ventilada
- Evaporación Forzada
- Regimen Normal -2°C/+8°C
- Regimen Pescado -2°/+2°C
- Desescarche Automático
- Control Digital
- Refrigerante R134 a
- Exterior de acero inox AISI 304, respaldo en chapa galvanizada
- Interior de acero inox AISI 304
- Aislamiento de poliuretano inyectado a alta presión libre de CFC's de densidad 40 Kg/m3
- Desagüe en el interior de la cámara
- Control de temperatura final de desescarche
- Interior con uniones de amplio radio para poder facilitar la limpieza
- Bandeja evaporativa de acero inoxidable
- Puertas con tirador integrado y bisagra pivotante con bloqueo de apertura
- Contrapuerta embutida con burlete de triple cámara fácilmente sustituible
- Guías y parrillas fácilmente desmontables para limpieza
- Iluminación interior
- Marcos de puerta calefactados para evitar la acumulación de hielo
- Desescarche por gas caliente
- Parrillas interiores de 53x46 (AN 500)
- Parrillas interiores de 53x51 (AN 1000/1600)
- Claro de puerta grande de 58x134.5
- Claro de puerta chica de 58x61.5
- Grupo frigorífico independientes para cada cámara.
- Cerradura opcional para puertas
- Patas regulables hasta 20 cm

La disposición de todos estos elementos será la que se puede observar en los planos correspondientes. Todos los equipos instalados deberán estar homologados por la Administración competente y estar fabricados con materiales adecuados al uso a que serán destinados.

### 6. RIESGOS AMBIENTALES PREVISIBLES Y MEDIDAS CORRECTORAS.

#### 6.1. Ruidos y vibraciones.

Se detalla en estudio acústico anexo.

#### 6.2. Emisiones a la atmósfera.

No se prevé la emisión a la atmósfera de ningún tipo de gases ni humos, ya que esta actividad no requiere la preparación de los alimentos.

#### 6.3 Utilización del agua y vertidos líquidos.

El agua a utilizar proviene de la red municipal de suministro y se presume totalmente potable con las suficientes garantías para su consumo.

No existe proceso de descalcificación proyectado ni ningún otro que altere las propiedades químicas del agua.

En cuanto a los vertidos líquidos, cabe contemplar las aguas fecales procedentes de los aseos.

En este sentido, estas aguas se eliminarán haciendo uso de la red de saneamiento con que contará el local, la cual evacuará a la red del edificio y de aquí a la red general de saneamiento. Para el caso concreto del local, la red de saneamiento contará con una arqueta sifónica, la cual se ejecutará conforme a lo indicado en plano.

### **6.4 Generación, almacenamiento y eliminación de residuos.**

Teniendo en cuenta lo establecido en el Art. 11 de la Ordenanza Municipal de Higiene Urbana, los residuos de actividades comerciales que puedan asimilarse a basuras domiciliarias y cuya entrega diaria no sobrepase los 250 lts (como es el caso) se consideran residuos sólidos urbanos. Dichos residuos serán retirados por el servicio municipal de basuras a vertederos controlados o por empresa gestora a lugares autorizados.

Mientras que se produce este hecho, se dispondrá en el local en lugar adecuado, de unos bidones de cierre hermético donde se depositarán los desechos indicados. Estos bidones tendrán indicación sobre el titular de la actividad y localización de cara a la correcta inspección por parte de los servicios municipales

## **7. MEDIDAS DE SEGUIMIENTO Y CONTROL.**

La actividad que nos ocupa no reviste riesgos importantes para el medio ambiente, en todo caso, posibles molestias a terceros por olores y ruidos. No obstante, en cumplimiento de lo establecido en el Reglamento de Calificación Ambiental se sugieren los siguientes procedimientos de seguimiento y control de la actividad, con vistas a garantizar el mantenimiento de la actividad dentro de los límites permisibles.

### **7.1. Frente a olores.**

#### **7.1.2. Almacenamiento de productos**

Se mantendrá en perfectas condiciones de funcionamiento todos los dispositivos, maquinarias, etc, destinados a la conservación de los alimentos.

Se permitirá una rotación continua de los productos en su almacenamiento, de manera que no superen en ningún caso sus tiempos lógicos de caducidad.

La manipulación de los alimentos, utensilios, etc será supervisada por el propietario, y obligatoriamente por persona autorizada por sanidad (deberá poseer carnet de manipulador de alimentos).

## **8. CUMPLIMIENTO DE OTRAS NORMATIVAS.**

### **8.1. Condiciones higiénicas.**

#### **8.1.1. Seguridad e Higiene. Salubridad**

##### **8.1.1.a. Ventilación.**

Todas las piezas habitables del edificio se diseñan perfectamente ventiladas con apertura directa de huecos al exterior a excepción de la zona de baño que posé extracción forzada.

##### **8.1.1.b Iluminación.**

Igualmente, la iluminación natural que proveen las ventanas y puertas de entrada son más que suficientes para la actividad. Además, todo esto se resuelve en el apartado SU 4 y HE 3 de la memoria del presente proyecto.

##### **8.1.1.c. Servicios higiénicos.**

En base a la Normativa Vigente de Seguridad e Higiene, los servicios necesarios para la higiene de los trabajadores del local se realizarán en el baño existente en la misma.

### **8.2. Reglamento 852/2004 del parlamento europeo y del consejo relativo a la higiene de los productos alimenticios.**

Según el ámbito de aplicación de la normativa, no es de aplicación en locales de venta de pequeñas cantidades de productos primarios al consumidor, por lo tanto, no es de aplicación en nuestro caso.

### 7. ESTUDIO ACUSTICO

El artículo 42 del Decreto 50/2025, de 24 de febrero, por el que se aprueba el Reglamento para la preservación de la calidad acústica en Andalucía., establece la necesidad de realizar un estudio acústico para los proyectos de actividades con instalaciones que emitan ruidos o vibraciones con nivel de presión igual o superior a 70 dBA.

La única instalación prevista en el establecimiento es de dos armarios industriales de congelación de la que se desconoce su presión sonora, por lo que se adopta un nivel de 45 dBA, que poseen modelos actuales de similares características.

Por tanto, al no ser la presión sonora superior a 70 dBA, no es necesario la realización de estudio acústico.

#### II. Límites admisibles de ruido

Al ubicarse el establecimiento en un sector con predominio del uso residencial, se establecen los siguientes límites admisibles de ruido:

- Lkd = 55 dBA  $\geq$  45 dBA. Admisible.
- Lke = 55 dBA  $\geq$  45 dBA. Admisible.
- Lkn = 45 dBA  $\geq$  45 dBA. Admisible.

Teniendo en cuenta que la presión sonora hay que corregirla según un factor calculado a 1,50 metros de distancia, y contando con las barreras existentes, se entiende que instalación prevista en el establecimiento, una cámara refrigeradora, es admisible.

### 8. CERTIFICADO

Jessica Macías Mesa, Arquitecta Técnico, arquitecto tecnico, colegiado nº 2649 del Colegio Oficial de Aparejadores y Arquitectos técnicos de Cádiz, tras haberse personado a instancias de Marta Saavedra Postigo en un establecimiento sito en Calle Manuel Álvarez nº3, Local 25, El Puerto de Santa María de Cádiz, haber efectuado inspección ocular, y haber efectuado medición y levantamiento planimétrico,

#### CERTIFICA

Que, salvo vicios ocultos, el establecimiento en su conjunto reúne las condiciones de seguridad requeridas para la actividad de PASTELERIA CON PEQUEÑA ELABORACION Y VENTA DIRECTA AL PUBLICO que en él se pretende desarrollar; cumpliendo con la normativa urbanística y técnica de aplicación a la actividad indicada, justificada en los apartados anteriores.

Para que así conste y surta los efectos oportunos, en Cádiz, a 26 de Enero de 2.026.

El presente documento corresponde a los anejos a la memoria del PROYECTO DE ADECUACION DE LOCAL PARA PASTELERIA CON PEQUEÑA ELABORACION Y VENTA DIRECA AL PUBLICO EN CALLE MANUEL ALVAREZ Nº3 LOCAL 25, EL PUERTO DE SANTA MARIA, CADIZ, contando con un total de 44 páginas numeradas y siendo redactada en Enero de 2026.



El arquitecto técnico

### **3. PLIEGO DE CONDICIONES**

**ADECUACIÓN DE LOCAL PARA PASTELERÍA CON PEQUEÑA ELABORACION Y VENTA DIRECTA AL PUBLICO EN CALLE MANUEL ALVAREZ N°3 LOCAL 25, EL PUERTO DE SANTA MARIA (CÁDIZ)**

ENERO 2026

**PROMOTOR:**

MARTA SAAVEDRA POSTIGO

**ARQUITECTO TÉCNICO:** JESSICA MACIAS MESA

---

**PLIEGO DE CONDICIONES**

**E01. ACTUACIONES PREVIAS**

Artículo: E01D      DERRIBOS

**CARACTERÍSTICAS TÉCNICAS Y PROCESO DE EJECUCIÓN DE UNIDADES DE OBRA**

**Ejecución**

-Demolición por medios mecánicos:

Demolición por empuje, para alturas del edificio, o parte de éste, inferior a 2/3 de la alcanzable por la máquina y ésta pueda maniobrar libremente sobre el suelo con suficiente consistencia. No se ejecutará en el caso de estructuras metálicas o de hormigón armado. Se demolerá a mano la zona de contacto con las medianeras, dejando aislado el tajo a demoler con la máquina.

Demolición por colapso, realizado explosivos o por empuje por impacto de bola de gran masa.

En edificios con estructuras de acero, con predominio de madera o elementos fácilmente combustibles no se utilizarán explosivos.

-Demolición manual. Se realiza empezando por la cubierta de arriba hacia abajo en orden inverso a la ejecución normal. Se procurará la horizontalidad y se impedirá que trabajen operarios situados a distintos niveles.

Las tareas de derribo se harán con las precauciones precisas para lograr unas condiciones de seguridad suficientes, impedir daños en las construcciones próximas, marcándose los elementos a conservar y produciendo las menores molestias posibles a los ocupantes de las zonas aledañas a los trabajos de derribo.

Se impedirá trabajar en obras de demolición y derribo cubiertas de nieve o en días de lluvia.

No se derribarán los elementos atirantados o de arriostramiento mientras no se supriman o contrarresten las tensiones que incidan sobre ellos. En elementos metálicos en tensión se deberá tener en cuenta el efecto de oscilación al realizar el corte o al suprimir las tensiones.

Cuando un elemento no sea manejable por una sola persona se realizará el corte o desmontaje manteniéndolo suspendido o apuntalado, evitando caídas bruscas y/o vibraciones que se transmitan al resto del edificio o a los medios auxiliares. Se arrancarán o doblarán las puntas y clavos. No se acumularán ni se apoyarán elementos y escombros contra vallas, muros y soportes, propios o medianeros, si éstos deben permanecer en pie, ni sobre los andamios. Se impedirán las sobrecargas sobre plantas, las plantas o forjados del edificio por acumulación de escombros sobre ellos.

Se permitirá el giro, pero no el desplazamiento de los puntos de apoyo de los elementos constructivos, mediante mecanismo que trabaje por encima de la línea de apoyo del elemento y permita el descenso lento. En caso de derribar árboles, se acotará la zona, se atirantarán, se cortarán por su base y se derribarán.

Los compresores, martillos neumáticos o similares, se utilizarán previa autorización de la Dirección Facultativa. Las grúas no se utilizarán para realizar esfuerzos horizontales u oblicuos. Las cargas se iniciarán a elevar lentamente con el fin de observar si se producen anomalías, en cuyo caso se subsanarán después de haber descendido nuevamente la carga a su lugar inicial. No se descenderán las cargas bajo el solo control del freno.

Se regarán los escombros para impedir la generación de polvo. No se dejarán elementos del edificio en estado inestable, que el viento, las condiciones atmosféricas u otras causas puedan provocar su derrumbamiento al final de cada jornada de trabajo. Se deberán proteger de la lluvia, mediante lonas o plásticos, las zonas o elementos del edificio a los que les pueda afectar.

-Evacuación de los escombros:

Mediante apertura de huecos en forjados, coincidentes en vertical con el ancho de un entrevigado y longitud de 1 m a 1,50 m, distribuidos de tal forma que permitan la rápida evacuación de los mismos. Sólo podrá utilizarse en edificios o restos de edificios con un máximo de dos plantas y cuando los escombros sean de tamaño manejable por una persona.

Mediante grúa, cuando se disponga de un espacio para su instalación y zona para descarga del escombros.

Mediante bajantes cerrados. El último tramo del bajante se deberá inclinar para reducir la velocidad de salida del material, quedando el extremo como máximo a 2 m por encima del receptáculo de recogida. El bajante no irá situado exteriormente en fachadas que den a la vía pública, salvo su tramo inclinado inferior, y su sección útil no será superior a 50 x 50 cm. Su embocadura superior se protegerá contra posibles caídas accidentales, además estará provista de tapa con posibilidad de cierre con llave, se deberá cerrar antes de proceder a la retirada del contenedor. Los bajantes se sujetarán a elementos resistentes y estarán alejados de las zonas de paso, de forma que se garantice su seguridad.

Mediante desescombrado mecanizado. La máquina se aproximará a la medianería como máximo la distancia que señale la documentación técnica. No se sobrepasará la distancia de 1 m, ni se trabajará en dirección perpendicular a ala medianería.

El espacio donde cae escombros deberá estar acotado y vigilado. Se prohíbe hacer hogueras dentro

## **PLIEGO DE CONDICIONES**

---

del edificio, y las hogueras exteriores estarán protegidas del viento y vigiladas. En ningún caso se utilizará el fuego con propagación de llama como medio de demolición. Se prohibirá arrojar el escombros, desde lo alto de los pisos de la obra, al vacío.

### **CONDICIONES PREVIAS A SU REALIZACIÓN DE UNIDADES DE OBRA**

Antes del comienzo se obtendrán de los organismos competentes o de las compañías suministradoras en su caso, las autorizaciones correspondientes para proceder a la retirada o neutralización de placas, hitos, señales, canalizaciones y demás servicios adosados o próximos a la edificación, que puedan verse afectados por la demolición. Además se protegerán los elementos de servicio público que puedan ser afectados por los trabajos, tales como bocas de riego, sumideros de alcantarillas, árboles, farolas de alumbrado público, señales de tráfico, etc.

Se realizará una inspección para verificar el estado del edificio, las instalaciones, estructura, estado de conservación del mismo, y reconocerá su entorno, los viales, redes de servicios así como el estado de las edificaciones colindantes y medianerías que puedan ser afectadas por el proceso de demolición.

Se adoptarán y dispondrán las medidas oportunas de consolidación, apuntalamiento, apeo y protección de los elementos estructurales y constructivos de la propia edificación o de las edificaciones colindantes y medianerías comprometidas.

Se notificará de forma fehaciente a los propietarios de las fincas y edificaciones colindantes de la demolición y si se estimase oportuno, se solicitará a la misma, autorización para reconocerlas, colocar testigos y levantar acta notarial de la situación real de conservación en que se hallasen, con el fin de poder evaluar las posibles lesiones y depurar las responsabilidades que se produjeran durante la ejecución de los trabajos, así como determinar el régimen de indemnizaciones a que hubiese lugar.

Se verificará que no exista almacenamiento de materiales combustibles, explosivos o peligrosos. Así como de espacios cerrados que puedan albergar gases, vapores tóxicos, inflamables, etc.

Los trabajos se protegerán con una valla de protección que impida el paso de peatones.

Se desconectarán las diferentes instalaciones del edificio y se neutralizarán sus acometidas, si fuera preciso.

Se dejarán previstas tomas de agua para el riego, para impedir la formación de polvo por el desescombros o demolición. En edificios con estructura de madera o con abundancia de material combustible se dispondrá, como mínimo, de un extintor manual contra incendios.

En edificios abandonados, si se estima preciso, se deberá proceder a desinsectar y desinfectar el edificio.

Se identificarán los elementos de amianto, siguiendo las disposiciones del Real Decreto 396/2006 para su retirada como residuo peligroso. Esta retirada se realizará cumpliendo la normativa por parte de Empresas con Registro de Amianto (RERA).

### **CONDICIONES DE TERMINACIÓN DE UNIDADES DE OBRA**

Una vez finalizadas las obras de demolición, se deberá proceder a la limpieza del solar.

Se asegurará que el solar cuente con el desagüe preciso para evitar la acumulación de agua de lluvia o nieve que pueda perjudicar a locales o cimentaciones de fincas colindantes.

### **CONDICIONES DE CONSERVACIÓN Y MANTENIMIENTO DE UNIDADES DE OBRA**

En el solar donde se haya realizado la demolición, se conservarán las contenciones, apuntalamientos y apeos realizados para la sujeción de las edificaciones medianeras, así como las vallas y/o cerramientos.

Se realizará una revisión general de las edificaciones medianeras una vez concluidos los trabajos para observar las lesiones que hayan podido surgir. Las vallas, sumideros, arquetas, pozos y apeos se mantendrán en perfecto estado de servicio.

Se consultará a la Dirección Facultativa en el caso de observar alguna anomalía, esta evaluará su importancia y dictaminará la solución a adoptar si fuera necesario.

### **CONTROL DE EJECUCIÓN, ENSAYOS Y PRUEBAS DE UNIDADES DE OBRA**

Mientras se lleve a cabo los trabajos de ejecución se vigilará y se verificará que se adopten las medidas de seguridad especificadas, que se dispone de los medios adecuados y que el orden y la forma de ejecución se adaptan a lo indicado.

Si aparecieran grietas en los edificios medianeros se paralizarán los trabajos, y se avisará a la Dirección Facultativa, para efectuar su apuntalamiento o consolidación si fuese preciso, también se evaluará la colocación o no de testigos.

## **PLIEGO DE CONDICIONES**

---

### **CRITERIOS DE MEDICIÓN Y VALORACIÓN DE UNIDADES DE OBRA**

El criterio de medición y valoración será el que se especifique en el texto de cada partida, en el caso de que no venga recogido se seguirán los siguientes criterios: En general, la evacuación de escombros, con los trabajos de carga, transporte y descarga, se valorará dentro de la unidad de derribo correspondiente.

Siempre que no esté incluida la evacuación de escombros en la correspondiente unidad de derribo: m<sup>3</sup> de evacuación de escombros contabilizado sobre camión

### **E03. RED DE SANEAMIENTO**

Artículo: E03 RED DE SANEAMIENTO

#### **CARACTERÍSTICAS TÉCNICAS Y CONDICIONES DE SUMINISTRO Y RECEPCIÓN DE MATERIALES**

La red de evacuación de agua estará formada por los siguientes elementos:

-Válvulas de desagüe. Las rejillas de todas las válvulas serán de latón cromado o de acero inoxidable, excepto en fregaderos en los que serán precisamente de acero inoxidable.

-Cierres hidráulicos, como: sifones individuales, botes sifónicos, sumideros sifónicos, arquetas sifónicas.

-Redes de pequeña evacuación.

-Calderetas o cazoletas y sumideros.

-Bajantes y canalones.

-Colectores, los cuales podrán ser colgados o enterrados.

-Los elementos de conexión.

Arquetas dispuestas sobre cimiento de hormigón, con tapa practicable. Los tipos de arquetas pueden ser: a pie de bajante, de paso, de registro y de trasdós. Separador de grasas.

-Subsistemas de ventilación.

Ventilación primaria.

Ventilación secundaria.

Ventilación terciaria.

Ventilación con válvulas de aireación-ventilación.

-Elementos especiales.

Válvulas antirretorno de seguridad.

Sistema de bombeo y elevación.

-Depuración.

Fosa séptica.

Fosa de decantación-digestión.

Características de los materiales para la instalación:

Impermeabilidad total a líquidos y gases.

Suficiente resistencia a las cargas externas.

Resistencia a la fuerte agresividad de las aguas a evacuar.

Flexibilidad para poder absorber sus movimientos.

Resistencia a la abrasión.

Resistencia a la corrosión.

Lisura interior.

Absorción de ruidos, producidos y transmitidos.

Las bombas tendrán un diseño que garantice una protección adecuada contra las materias sólidas en suspensión en el agua. Deberán ser de regulación automática, que no se obstruyan fácilmente, y siempre que sea posible se someterán las aguas negras a un tratamiento previo antes de bombearlas.

Estos sistemas deberán estar dotados de una tubería de ventilación capaz de descargar adecuadamente el aire del depósito de recepción.

El material utilizado en la construcción de las fosas sépticas deberá ser impermeable y resistente a la corrosión.

Se deberá comprobar la documentación de suministro y asegurarse que lo suministrado corresponde con los materiales del proyecto, a las órdenes de la Dirección Facultativa y que cumplen la normativa que le sea de aplicación:

Accesorios de desagüe: defectos superficiales. Diámetro del desagüe. Diámetro exterior de la brida. Tipo. Estanquidad. Marca del fabricante. Norma a la que se ajusta.

Desagües sin presión hidrostática: estanquidad al agua: sin fuga. Estanquidad al aire: sin fuga.

Ciclo de temperatura elevada: sin fuga antes y después del ensayo. Marca del fabricante. Diámetro nominal. Espesor de pared mínimo. Material. Código del área de aplicación.

Año de fabricación. Comportamiento funcional en clima frío.

Se rechazarán las piezas que hayan sufrido daños durante el transporte, que presentaren defectos o que no cumplan las especificaciones de proyecto.

## PLIEGO DE CONDICIONES

---

### CONDICIONES DE CONSERVACIÓN, ALMACENAMIENTO Y MANIPULACIÓN DE MATERIALES

Los materiales se almacenarán en lugar protegido de agentes meteorológicos, libre de humedad, alejado de peligros de impacto. Se evitará el contacto con el terreno. Se seguirán las instrucciones del fabricante y se mantendrán en sus embalajes originales.

### CONTROL DE RECEPCIÓN DE MATERIALES

El control de recepción tiene por objeto comprobar que las características técnicas de los productos, equipos y sistemas suministrados satisfacen lo exigido en el proyecto. Este control comprenderá el control de la documentación de los suministros, realizado de acuerdo con el artículo 7.2.1 del CTE (incluso el marcado CE y la Declaración de Prestaciones, cuando sea pertinente), el control mediante distintivos de calidad o evaluaciones técnicas de idoneidad, según el artículo 7.2.2 del CTE y el control mediante ensayos, conforme al artículo 7.2.3.

Los materiales cumplirán con lo especificado en el Reglamento Europeo de Productos de Construcción (RPC) 305/2011. Se atenderá a la última publicación en el B.O.E. del listado completo de la Normas Armonizadas de Productos de Construcción.

### CARACTERÍSTICAS TÉCNICAS Y PROCESO DE EJECUCIÓN DE UNIDADES DE OBRA

#### Ejecución

Las válvulas de desagüe y su interconexión se efectuará con conexiones mediante juntas mecánicas con tuerca y junta tórica, se prohíbe la unión mediante masilla. No se utilizará líquido soldador cuando el tubo sea de polipropileno.

Los sifones individuales se instalarán lo más cerca posible de la válvula de descarga del aparato sanitario o en el mismo aparato sanitario. Tanto los sifones individuales como los botes sifónicos serán accesibles en todos los casos, y siempre desde el propio local en que se encuentren instalados. Los cierres hidráulicos no quedarán tapados u ocultos por tabiques, forjados, etc., que dificulten o imposibiliten su acceso y mantenimiento. Cuando el manguetón del inodoro sea de plástico, se acoplará al desagüe del aparato por medio de un sistema de junta de caucho de sellado hermético.

Los botes sifónicos serán registrables mediante tapa de cierre hermético, estanca al aire y al agua, y quedarán enrasados con el pavimento. A botes sifónicos que recojan desagües de urinarios no se podrán conectar desagües procedentes de ningún otro tipo de aparato sanitario. La conexión de los ramales de desagüe al bote sifónico se realizará a una altura mínima de 2 cm y el tubo de salida como mínimo a 5 cm, formando así un cierre hidráulico. La conexión del tubo de salida a la bajante no se realizará a un nivel inferior al de la boca del bote para impedir la pérdida del sello hidráulico.

La caldereta se instalará en paralelo con la bajante, para poder garantizar el funcionamiento de la columna de ventilación, tanto en las bajantes mixtas como en las bajantes de pluviales. El sumidero sifónico tendrá un diámetro superior a 1,5 veces el diámetro de la bajante a la que desagua y se dispondrá a una distancia de la bajante inferior o igual a 5 m, garantizándose que en ningún punto de la cubierta se supera una altura de 15 cm de hormigón de pendiente.

Canalones: Generalmente y salvo las siguientes especificaciones, se dispondrán con una pendiente mínima de 0,5%, hacia el exterior.

Ejecución según el material:

Canalones de zinc, se soldarán las piezas en todo su perímetro, las abrazaderas a las que se sujetará la chapa, se deberá ajustar a la forma de la misma y serán de pletina de acero galvanizado. Se colocarán estos elementos de sujeción a una distancia máxima de 50 cm e irá remetido al menos 1,5 cm de la línea de tejas del alero.

Canalones de plástico, se puede establecer una pendiente mínima de 0,16%. En estos canalones se unirán los diferentes perfiles con manguito de unión con junta de goma. La separación máxima entre ganchos de sujeción no excederá de 1 m, dejando espacio para las bajantes y uniones, aunque en zonas de nieve dicha distancia se reducirá a 70 cm. Todos sus accesorios deberán llevar una zona de dilatación de al menos 1 cm. La conexión de canalones al colector general de la red vertical aneja, en su caso, se hará a través de sumidero sifónico.

Bajantes: deberán quedar aplomadas y fijadas a la obra, mediante abrazaderas de fijación en la zona de la embocadura, para que cada tramo de tubo sea autoportante, y una abrazadera de guiado en las zonas intermedias. La distancia entre abrazaderas deberá ser de 15 veces el diámetro. Presentarán un espesor mínimo de 12 mm, con elementos de agarre al menos entre forjados. Se mantendrán separadas de los paramentos. Cuando se trate de edificios de más de 10 plantas, se deberá interrumpir la verticalidad de la bajante con el fin de disminuir el posible impacto de caída, esta desviación deberá preverse con piezas especiales o escudos de protección de la bajante y el ángulo de la desviación con la vertical deberá ser superior a 60°, para impedir posibles

## PLIEGO DE CONDICIONES

---

atascos. El reforzamiento se realizará con elementos de poliéster aplicados in situ. Las redes serán estancas y no presentarán exudaciones ni estarán expuestas a obstrucciones. Se impedirán los cambios bruscos de dirección y se utilizarán piezas especiales adecuadas. Se impedirá el enfrentamiento de dos ramales sobre una misma tubería colectiva. Se sujetarán mediante bridas o ganchos dispuestos cada 70 cm para tubos de diámetro no superior a 5 cm y cada 50 cm para diámetros superiores. Cuando la sujeción se realice a paramentos verticales, estos tendrán un espesor mínimo de 9 cm. Las abrazaderas de cuelgue de los forjados llevarán forro interior elástico y serán regulables para darles la pendiente adecuada. Para tuberías empotradas se aislarán para impedir corrosiones, aplastamientos o fugas. Igualmente, no quedarán sujetas a la obra con elementos rígidos tales como yesos o morteros. Si se utilizaran tuberías de gres, por la agresividad de las aguas, la sujeción no será rígida, evitando los morteros y utilizando en su lugar un cordón embreado y el resto relleno de asfalto. Los pasos a través de forjados, o de cualquier elemento estructural, se harán con contratubo de material adecuado, con una holgura mínima de 1 cm, que se retacará con masilla asfáltica o material elástico.

Unión de la bajante a la arqueta: se realizará mediante un manguito deslizante arenado previamente y recibido a la arqueta. Este arenado permitirá ser recibido con mortero de cemento en la arqueta, garantizando de esta forma una unión estanca. Si la distancia de la bajante a la arqueta de pie de bajante es larga, se colocará el tramo de tubo entre ambas sobre un soporte adecuado que no limite el movimiento de este, para evitar que funcione como ménsula.

Si las arquetas son fabricadas in situ, podrán ser construidas con fábrica de ladrillo macizo de medio pie de espesor, enfoscada y bruñida interiormente, se apoyarán sobre una solera de hormigón de 10 cm de espesor y se cubrirán con una tapa de hormigón prefabricado de 5 cm de espesor. El espesor de las realizadas con hormigón será de 10 cm. La tapa será hermética con junta de goma para impedir el paso de olores y gases. Los encuentros de las paredes laterales se deberán realizar a media caña, para impedir el depósito de materias sólidas en las esquinas. Igualmente, se conducirán las aguas entre la entrada y la salida mediante medias cañas realizadas sobre cama de hormigón formando pendiente.

Ventilaciones primarias: irán provistas del correspondiente accesorio estándar que garantice la estanquidad permanente del remate entre impermeabilizante y tubería. En las bajantes mixtas o residuales, que vayan dotadas de columna de ventilación paralela, ésta se montará lo más próxima posible a la bajante; para la interconexión entre ambas se utilizarán accesorios estándar del mismo material de la bajante, que garanticen la absorción de las distintas dilataciones que se produzcan en las dos conducciones, bajante y ventilación. Dicha interconexión se realizará en cualquier caso, en el sentido inverso al del flujo de las aguas, para evitar que éstas penetren en la columna de ventilación. Los pasos a través de forjados se harán en idénticas condiciones que para las bajantes. La ventilación terciaria se conectará a una distancia del cierre hidráulico entre 2 y 20 veces el diámetro de la tubería. Se realizará en sentido ascendente o en todo caso horizontal por una de las paredes del local húmedo. Las válvulas de aireación se montarán entre el último y el penúltimo aparato, y por encima, de 1 a 2 m, del nivel del flujo de los aparatos. Se colocarán en un lugar con ventilación y accesible. La unión podrá ser por presión con junta de caucho o sellada con silicona. El entronque con la bajante se mantendrá libre de conexiones de desagüe a una distancia igual o mayor que 1 m a ambos lados.

Se situará un tapón de registro en cada entronque y en tramos rectos cada 15 m, que se instalarán en la mitad superior de la tubería.

En los cambios de dirección se situarán codos de 45°, con registro roscado.

La separación entre abrazaderas será función de la flecha máxima admisible por el tipo de tubo, siendo:

En tubos de PVC y para todos los diámetros, 3 cm.

En tubos de fundición, y para todos los diámetros, 3 mm.

Aunque se deberá verificar la flecha máxima citada, se incluirán abrazaderas cada 1,50 m, para todo tipo de tubos, y la red quedará separada de la cara inferior del forjado un mínimo de 5 cm. Estas abrazaderas, con las que se sujetarán al forjado, serán de hierro galvanizado y dispondrán de forro interior elástico, siendo regulables para darles la pendiente deseada. Se dispondrán sin apriete en las gargantas de cada accesorio, estableciéndose de ésta forma los puntos fijos; los restantes soportes serán deslizantes y soportarán únicamente la red. Cuando la generatriz superior del tubo quede a más de 25 cm del forjado que la sustenta, todos los puntos fijos de anclaje de la instalación se harán mediante silletas o trapecios de fijación, por medio de tirantes anclados al forjado en ambos sentidos, (aguas arriba y aguas abajo), del eje de la conducción, para impedir el desplazamiento de dichos puntos por pandeo del soporte. En todos los casos se instalarán los absorbedores de dilatación precisos. En tuberías encoladas se utilizarán manguitos de dilatación o uniones mixtas (encoladas con juntas de goma) cada 10 m. La tubería principal se prolongará 30 cm desde la primera toma para resolver posibles obturaciones. Los pasos a través de elementos de fábrica se harán con contra-tubo de algún material adecuado, con las holguras correspondientes, según se ha indicado para las bajantes.

En la unión de los distintos tramos de tubos dentro de las zanjas, se tendrá en cuenta la compatibilidad de materiales y sus tipos de unión:

## PLIEGO DE CONDICIONES

---

Para tuberías de PVC, no se admitirán las uniones fabricadas mediante soldadura o pegamento de diversos elementos, las uniones entre tubos serán de enchufe o cordón con junta de goma, o pegado mediante adhesivos.

Para tuberías de hormigón, las uniones serán mediante corchetes de hormigón en masa.

Se tomarán las medidas adecuadas cuando exista la posibilidad de invasión de la red por raíces de las plantaciones inmediatas a ésta, como por ejemplo colocar mallas de geotextil. Los tubos se apoyarán en toda su longitud sobre un lecho de material granular (arena/grava) o tierra exenta de piedras (grueso mínimo de 10 + diámetro exterior/ 10 cm). Cuando se trate de terrenos poco consistentes, la base será un lecho de hormigón de 15 cm en toda su longitud y sobre él se extenderá el lecho de material granular. Se compactarán los laterales y se dejarán al descubierto las uniones hasta haberse realizado las pruebas de estanquidad. El relleno se realizará por capas de 10 cm, compactando, hasta 30 cm del nivel superior en que se realizará un último vertido y la compactación final.

Tuberías de materiales plásticos: el lecho de apoyo se interrumpirá reservando unos nichos en la zona donde irán situadas las juntas de unión. Una vez situada la tubería, se rellenarán los flancos para impedir que queden huecos y se compactarán los laterales hasta el nivel del plano horizontal que pasa por el eje del tubo. Se utilizará relleno que no contenga piedras o terrones de más de 3 cm de diámetro y tal que el material pulverulento, (diámetro inferior a 0,1 mm), no supere el 12%. Se proseguirá el relleno de los laterales hasta 15 cm por encima del nivel de la clave del tubo y se compactará nuevamente. La compactación de las capas sucesivas se realizará por capas no superiores a 30 cm y se utilizará material exento de piedras de diámetro superior a 1 cm.

Depósito acumulador de aguas residuales: a fin de evitar malos olores será de construcción estanca y contará con una tubería de ventilación con un diámetro igual a la mitad del de acometida y de al menos 8 cm. Será, de planta circular, preferiblemente, para impedir la acumulación de depósitos sólidos. Entre el nivel máximo del agua en el depósito y la generatriz inferior de la tubería de acometida, deberá quedar un mínimo de 10 cm. El fondo del tanque deberá tener una pendiente mínima del 25%. Cuando se utilicen bombas de tipo sumergible, se alojarán en una fosa para reducir la cantidad de agua que queda por debajo de la boca de aspiración.

Para controlar la marcha y parada de la bomba se utilizarán interruptores de nivel, instalados en los niveles alto y bajo respectivamente. Se instalará además un nivel de alarma por encima del nivel superior y otro de seguridad por debajo del nivel mínimo. Cuando exista riesgo de flotación de los equipos, éstos se fijarán a su alojamiento para impedir dicho riesgo.

Fosa seca, se construirá de tal manera que haya, al menos, 60 cm alrededor y por encima de las partes o componentes que puedan necesitar mantenimiento. Presentará ventilación adecuada, iluminación mínima de 200 lux y un sumidero de al menos 10 cm de diámetro.

Se dispondrán llaves de corte en la entrada del equipo, en la salida y después de la válvula de retención. No se realizará conexión alguna en la tubería de descarga del sistema. La tubería de descarga no se conectará a bajante de cualquier tipo. La conexión con el colector de desagüe se hará siempre por gravedad. En la tubería de descarga no se colocarán válvulas de aireación.

Todas las conexiones de las tuberías del sistema de bombeo y elevación estarán dotadas de los elementos precisos para la no transmisión de ruidos y vibraciones. El depósito de recepción que contenga residuos fecales no estará integrado en la estructura del edificio.

## CONDICIONES PREVIAS A SU REALIZACIÓN DE UNIDADES DE OBRA

### Soporte

Se procederá a localizar las canalizaciones existentes y se realizará un replanteo de la canalización a realizar, con el trazado de los niveles de la misma.

Los soportes de la instalación de saneamiento según los diferentes tramos de la misma serán:

Zanjas realizadas en el terreno.

Paramentos verticales (espesor mínimo 1/2 pie).

Forjados.

En los forjados se habrán dejado los huecos precisos para el paso de conducciones y bajantes, así como los pasatubos en los elementos, según lo especificado en proyecto.

## TOLERANCIAS ADMISIBLES DE UNIDADES DE OBRA

No serán admitidas desviaciones superiores al 10%, respecto a los valores de proyecto.

## CONDICIONES DE TERMINACIÓN DE UNIDADES DE OBRA

Una vez finalizada la instalación se informará a la Dirección Facultativa. El técnico emitirá los certificados y/o documentación de la instalación conforme a la Reglamentación vigente.

### CONDICIONES DE CONSERVACIÓN Y MANTENIMIENTO DE UNIDADES DE OBRA

Se revisará que se encuentren cerradas todas las conexiones de los desagües que vayan a conectarse a la red de alcantarillado y se tapanán todas las arquetas para impedir caídas de personas, materiales y objetos

No se utilizará la instalación para la evacuación de otro tipo de residuos que no sean aguas residuales o pluviales.

Se consultará a la Dirección Facultativa en el caso de observar alguna anomalía, esta evaluará su importancia y dictaminará la solución a adoptar si fuera necesario.

### CONTROL DE EJECUCIÓN, ENSAYOS Y PRUEBAS DE UNIDADES DE OBRA

Control de ejecución

-Desagüe de aparatos:

Sifones individuales en aparatos sanitarios y conexión a los aparatos.

Botes sifónicos (en su caso). Conexión y tapa.

Sifones registrables en desagües de aparatos de bombeo (lavadoras...)

Pendientes de la red horizontal. Conexión a bajantes.

Distancia máxima de inodoros a bajantes. Conexión del aparato a bajante.

-Sumideros:

Replanteo. Nº de unidades. Tipo.

Colocación. Impermeabilización, solapos.

Cierre hidráulico. Conexión. Rejilla.

-Bajantes:

Material y diámetro especificados.

Existencia de pasatubos y sellado a través de forjados.

Dos fijaciones mediante abrazaderas, por cada tubo.

Protección en zona de posible impacto.

Remate de ventilación. Se prolonga por encima de la cubierta la longitud especificada.

La ventilación de bajantes no estará asociada a otros conductos de ventilación de locales (tipo Shunt).

-Red horizontal:

-Conducciones enterradas:

Zanjas de saneamiento. Profundidad. Lecho de apoyo de tubos. Pendientes. Relleno.

Tubos. Material y diámetro según especificaciones. Conexión de tubos y arquetas. Sellado.

Pozo de registro y arquetas:

Disposición, material y dimensiones según especificaciones. Tapas de registro.

Acabado interior. Conexiones a los tubos. Sellado.

-Conducciones suspendidas:

Material y diámetro según especificaciones. Registros.

Sujeción con bridas o ganchos al forjado (cada 70 cm). Pendientes.

Juntas estancas.

Pasatubos y sellado en el paso a través de muros.

Red de desagües:

-Ventilación:

Conducciones verticales:

Disposición: tipos y secciones según especificaciones. Correcta colocación y unión entre piezas.

Apomado: se comprobará la verticalidad.

Sustentación: correcta sustentación de cada nivel de forjado. Sistema de apoyo.

Aislamiento térmico: espesor especificado. Continuidad del aislamiento.

Aspirador estático: altura sobre cubierta. Distancia a otros elementos.

Fijación. Arriostamiento, en su caso.

Conexiones individuales:

Derivaciones: Correcta colocación de la rejilla. Correcta conexión con pieza especial de derivación.

No se admitirán falseos interrumpidos en los falsos techos o pasos de tuberías no selladas. De realizarse se pondrá especial cuidado en no interrumpirlos en todo su recorrido, desde el suelo hasta el forjado superior.

Ensayos y pruebas

Se harán pruebas de estanquidad, atendiendo a lo especificado en el CTE DB HS 5, apartado 5.6.

### CRITERIOS DE MEDICIÓN Y VALORACIÓN DE UNIDADES DE OBRA

El criterio de medición y valoración será el que se especifique en el texto de cada partida, en el caso de que no venga recogido se seguirán los siguientes criterios:

-Canalizaciones:

## PLIEGO DE CONDICIONES

---

ml, incluso solera y anillado de juntas, relleno y compactado. Totalmente terminado.

-Conductos y guardacaños:

ml, incluso uniones, accesorios y ayudas de albañilería.

Tanto para la red horizontal como de la vertical, en el caso de colectores enterrados no se incluirá la excavación ni relleno de zanjas.

-Conductos de la instalación de ventilación:

ml, incluida la parte proporcional de piezas especiales, rejillas, capa de aislamiento a nivel de forjado, medida la longitud desde el arranque del conducto hasta la parte inferior del aspirador estático.

-Conductos de la instalación de ventilación de piezas prefabricadas:  
ud.

-Canalizaciones y zanjas filtrantes:

ml, de igual sección totalmente colocadas y ejecutadas, respectivamente.

-Filtros de arena:

-m2 con igual profundidad, totalmente terminado.

-Resto de elementos de la instalación (sumideros, desagües, arquetas, botes sifónicos, etc.):

ud, incluyendo todos los accesorios y conexiones precisos para su correcto funcionamiento. Totalmente colocada y comprobada.

## MEDIDAS PARA ASEGURAR LA COMPATIBILIDAD ENTRE PRODUCTOS, ELEMENTOS Y SISTEMAS CONSTRUCTIVOS DE UNIDADES DE OBRA

Para prevenir el fenómeno electroquímico de la corrosión galvánica entre metales con diferente potencial, se adoptarán las siguientes medidas:

Se evitará colocar dos metales de distinto potencial en contacto, de no ser posible impedir el contacto entre dos metales, se elegirán metales próximos en la serie galvánica. Aislar eléctricamente los metales con diferente potencial.

Impedir el acceso de agua y oxígeno a la zona de unión de los dos metales.

En los tramos de las derivaciones interiores, los conductos no se fijarán a la obra con elementos rígidos (morteros, yesos).

Se considerará la compatibilidad de materiales y sus tipos de unión:

Tuberías de PVC, no se admitirán las uniones fabricadas mediante soldadura o pegamento de diversos elementos, las uniones entre tubos serán de enchufe o cordón con junta de goma, o pegado mediante adhesivos.

Tuberías de hormigón, las uniones serán mediante corchetes de hormigón en masa.

Conforme al CTE DB HS 4, apartado 6.3.1:

Para los tubos de acero galvanizado se considerarán agresivas las aguas no incrustantes con contenidos de ión cloruro superiores a 250 mg/l. Para los tubos de acero galvanizado las condiciones límites del agua a transportar, a partir de las cuales será preciso un tratamiento serán las de la tabla 6.1. Para las tuberías de acero inoxidable las calidades del mismo se seleccionarán en función del contenido de cloruros disueltos en el agua. Cuando éstos no sobrepasen los 200 mg/l se puede utilizar el AISI- 304. Para concentraciones superiores es preciso utilizar el AISI-316.

Conforme al CTE DB HS 4, apartado 6.3.2:

Se impedirá el acoplamiento de tuberías y elementos de metales con diferentes valores de potencial electroquímico excepto cuando según el sentido de circulación del agua se instale primero el de menor valor. Se podrán acoplar al acero galvanizado elementos de acero inoxidable. En las vainas pasamuros, se interpondrá un material plástico para impedir contactos inconvenientes entre distintos materiales. Para los tramos de las derivaciones interiores, los conductos no deberán quedar sujetos a la obra con elementos rígidos (morteros, yesos). Si se utilizara tubería de gres (debido a existencia de aguas residuales muy agresivas), la sujeción no será rígida, evitando los morteros y utilizando en su lugar un cordón embreado y el resto relleno de asfalto. La derivación o manguetón del inodoro que atravesase un paramento o forjado, no se sujetará con mortero, sino a través de pasatubos, o sellando el intersticio entre obra y conducto con material elástico. Cualquier paso de tramos de la red a través de elementos estructurales dejará una holgura a rellenar con material elástico. Válvulas de desagüe: en su montaje se evitará la manipulación de las mismas, quedando prohibida unión con enmasillado. Cuando el tubo sea de polipropileno, no se utilizará líquido soldador. Se deberán proteger las tuberías de fundición enterradas en terrenos particularmente agresivos. Se podrá impedir la acción de este tipo de terrenos mediante la aportación de tierras químicamente neutras o de reacción básica (por adición de cal), empleando tubos con revestimientos especiales y empleando protecciones exteriores mediante fundas de film de polietileno. En éste último caso, se utilizará tubo de PE de 0,2 mm de espesor y de diámetro superior al tubo de fundición. Como complemento, se utilizará alambre de acero con recubrimiento plastificado y tiras adhesivas de film de PE de unos 50 mm de ancho. En redes de pequeña evacuación para tuberías empotradas se aislarán para impedir corrosiones, aplastamientos o fugas. Igualmente, no quedarán sujetas a la obra con elementos rígidos tales como yesos o morteros. Si se utilizara tuberías de gres, por la agresividad de las aguas, la sujeción no será rígida, evitando los morteros y utilizando en su lugar un cordón embreado y el resto relleno

## PLIEGO DE CONDICIONES

---

de asfalto.

### VERIFICACIONES Y PRUEBAS DE SERVICIO

Toda la documentación: certificados, boletines y documentación adicional exigida por la Administración competente.

### **E07. CERRAMIENTOS Y PARTICIONES**

Artículo: E07L FÁBRICAS DE LADRILLO

### CARACTERÍSTICAS TÉCNICAS Y CONDICIONES DE SUMINISTRO Y RECEPCIÓN DE MATERIALES

Conforme al CTE DB HE 1, apartado 6, se verificará que los materiales cumplen las especificaciones de proyecto respecto a las propiedades higrotérmicas de los mismos: conductividad térmica factor de resistencia a la difusión del vapor de agua densidad  $\rho$  y calor específico, de manera que se cumpla la transmitancia térmica máxima exigida a los cerramientos que forman la envolvente térmica.

DB HR, apartado 4.1, en el pliego de condiciones del proyecto deberán expresarse las características acústicas de los materiales utilizados en los elementos constructivos de separación. Los materiales que componen los elementos constructivos homogéneos se caracterizan por la masa por unidad de superficie kg/m<sup>2</sup>.

-Revestimiento exterior (las condiciones son las mismas que enfoscados, guarnecidos y enlucidos): Mortero para revoco y enlucido: conforme al CTE DB SI 2, apartado 1, la clase de reacción al fuego de los materiales que ocupen más del 10% de la superficie del acabado exterior será B-s3,d2, hasta una altura de 3,5 m como mínimo, en aquellas fachadas cuyo arranque inferior sea accesible al público desde la rasante exterior o desde una cubierta, y en toda la altura de la fachada cuando esta exceda de 18 m, con independencia de donde se encuentre su arranque. Como recoge el CTE DB SE F, apartado 3.

Si se utiliza un acabado exterior impermeable al agua de lluvia, éste deberá ser permeable al vapor, para impedir condensaciones en la masa del muro, en los términos establecidos en el DB HE.

En el caso de que el aislante se coloque en la parte exterior de la hoja principal de ladrillo, el revestimiento podrá ser de adhesivo cementoso mejorado armado con malla de fibra de vidrio acabado con revestimiento plástico delgado, etc.

-Hoja principal:

Cerramiento de ladrillo de arcilla cocida, silicocalcáreo o bloque de hormigón y arcilla aligerada, recibido con mortero compuesto por cemento y/o cal, arena, agua y a veces aditivos.

Ladrillos de arcilla cocida. Conforme al CTE DB HS 1, apartado 2.3.2, en caso de que se exija en proyecto que el ladrillo sea de baja higroscopicidad, se verificará que la succión es menor o igual que 4,5 kg/m<sup>2</sup>según el ensayo descrito en la UNE-EN 772-11:2011.

Bloque de hormigón.

Bloque de arcilla aligerada.

Piezas silicocalcáreas.

Mortero de albañilería. Para elegir el tipo de mortero apropiado se deberá considerar el grado de exposición, incluyendo la protección prevista contra la saturación de agua.

Las clases especificadas de morteros para albañilería para las siguientes propiedades: resistencia al hielo y contenido en sales solubles en las condiciones de servicio.

Conforme al CTE DB SE F, apartado 4.2. El mortero ordinario para fábricas convencionales no será inferior a M1. El mortero ordinario para fábrica armada o pretensada, los morteros de junta delgada y los morteros ligeros, no serán inferiores a M4. Para impedir roturas frágiles de los muros, la resistencia a la compresión del mortero no deberá ser superior al 0,75 de la resistencia normalizada de las piezas.

Según RC-16, para los morteros de albañilería se utilizarán, preferentemente, los cementos de albañilería, pudiéndose utilizar también cementos comunes con un contenido de adición apropiado, seleccionando los más adecuados en función de sus características mecánicas, de blancura, en su caso, y del contenido de aditivo aireante de los cementos de albañilería.

-Sellantes para juntas:

Conforme al CTE DB HS 1, apartado 2.3.3.1, los materiales de relleno y sellantes serán impermeables y resistentes a los agentes atmosféricos y tendrán una elasticidad y una adherencia suficientes para absorber los movimientos de la hoja previstos.

-Armaduras de tendel:

Según CTE DB SE F, apartado 3.3. En la clase de exposición I, pueden utilizarse armaduras de

## PLIEGO DE CONDICIONES

---

acero al carbono sin protección. En las clases IIa y IIb, se utilizarán armaduras de acero al carbono protegidas mediante galvanizado fuerte o protección equivalente, a menos que la fábrica esté terminada mediante un enfoscado de sus caras expuestas, el mortero de la fábrica sea superior a M5 y el recubrimiento lateral mínimo de la armadura sea superior a 30 mm, en cuyo caso podrán utilizarse armaduras de acero al carbono sin protección. Para las clases III, IV, H, F y Q, en todas las subclases las armaduras de tendel serán de acero inoxidable austenítico o equivalente.

-Revestimiento intermedio:

El revestimiento intermedio será siempre preciso cuando la hoja exterior sea cara vista. Podrá tratarse de enfoscado de mortero mixto, mortero de cemento con aditivos hidrofugantes, etc.

Conforme al CTE DB HS 1 apartado 2.3.2. Si se exige en proyecto que sea de resistencia alta a la filtración, el mortero tendrá aditivos hidrofugantes.

-Cámara de aire:

Tendrá un espesor mínimo de 3 cm y contando con separadores de la longitud y material adecuados (plástico, acero galvanizado, etc.), será recomendable que dispongan de goterón. Podrá ser ventilada (muy ventilada o ligeramente ventilada) o sin ventilar. En muros con revestimiento con aplacado, la ventilación se producirá a través de los elementos del mismo.

Conforme al CTE DB SI 2, apartado 1. La clase de reacción al fuego de los materiales que ocupen más del 10% de las superficies interiores de las cámaras ventiladas será B-s3,d2, hasta una altura de 3,5 m como mínimo, en aquellas fachadas cuyo arranque inferior sea accesible al público desde la rasante exterior o desde una cubierta, y en toda la altura de la fachada cuando esta exceda de 18 m, con independencia de donde se encuentre su arranque.

-Aislante térmico y/o acústico:

Podrán ser paneles de poliestireno expandido (EPS), de poliestireno extruido (XPS), de lana mineral (MW), de poliuretano (PUR), etc.

Conforme al CTE DB HS 1 Apéndice A, si el aislante deberá ser no hidrófilo, se verificará que tiene una succión o absorción de agua a corto plazo por inmersión parcial menor que 1kg/m<sup>2</sup> según ensayo UNE-EN 1609:2013 o una absorción de agua a largo plazo por inmersión total menor que el 5% según ensayo UNE-EN 12087: 2013.

Conforme al CTE-DB HR, apartado 4.1, de utilizar el relleno de las cámaras para aplicaciones acústicas, se caracterizarán por la resistividad al flujo del aire,  $r$ , en kPa·s/m<sup>2</sup>, obtenida según UNE-EN 29053:1994. Se verificará que se corresponde con la especificada en proyecto.

-Hoja interior:

De hoja de ladrillo arcilla cocida, placa de yeso laminado sobre estructura portante de perfiles de acero galvanizado, panel de yeso laminado con aislamiento térmico incluido, fijado con mortero, etc.

Para ladrillos de arcilla cocida.

Mortero de albañilería. Ver mortero de albañilería de la hoja principal en cuanto a lo indicado en el RC-16.

Para placas de yeso laminado.

Perfiles de acero galvanizado.

-Conforme al DB HR, apartado 4.1, de utilizar bandas elásticas estarán caracterizadas por la rigidez dinámica,  $s$  en MN/m<sup>3</sup>, obtenida según UNE-EN 29052-1:1994 y la clase de compresibilidad, definida en sus propias normas UNE. Se consideran materiales adecuados para las bandas aquellos que tengan una rigidez dinámica,  $s$ , menor que 100

MN/m<sup>3</sup> tales como el poliestireno elastificado, el polietileno y otros materiales con niveles de prestación análogos.

-Revestimiento interior (las condiciones son las mismas que enfoscados, guarnecidos y enlucidos):

Podrá ser guarnecido y enlucido de yeso.

-Remates:

De material pétreo natural o artificial, arcilla cocida o de hormigón, o metálico, en cuyo caso estará protegido contra la corrosión. Las piezas no se presentarán piezas agrietadas, rotas, desportilladas ni manchadas, tendrán un color y una textura uniformes.

No se acopiarán en contacto con el terreno, los ladrillos y bloques se apilarán en superficies planas, limpias y en caso de recibirse empaquetados, el envoltorio no será totalmente hermético.

## CONDICIONES DE CONSERVACIÓN, ALMACENAMIENTO Y MANIPULACIÓN DE MATERIALES

El cemento a granel se almacenará en silos.

Tanto los cementos envasados y la arena se almacenarán sobre palets, o plataforma similar, en lugar cubierto, seco, con ventilación y protegido de la exposición directa al sol y de la humedad y la un máximo de 3 meses. El cemento a granel se almacenará en silos.

El mortero se utilizará a continuación de su amasado, hasta un máximo de 2 horas. Se limpiarán los útiles de amasado previo a ejecutar un nuevo mortero.

Si el yeso se recibe a granel se almacenará en silos. Los sacos de yeso se almacenarán a cubierto

## PLIEGO DE CONDICIONES

---

y protegidos de la humedad.

### CONTROL DE RECEPCIÓN DE MATERIALES

El control de recepción tiene por objeto comprobar que las características técnicas de los productos, equipos y sistemas suministrados satisfacen lo exigido en el proyecto. Este control comprenderá el control de la documentación de los suministros, realizado de acuerdo con el artículo 7.2.1 del CTE (incluso el marcado CE y la Declaración de Prestaciones, cuando sea pertinente), el control mediante distintivos de calidad o evaluaciones técnicas de idoneidad, según el artículo 7.2.2 del CTE y el control mediante ensayos, conforme al artículo 7.2.3.

Los materiales cumplirán con lo especificado en el Reglamento Europeo de Productos de Construcción (RPC) 305/2011. Se atenderá a la última publicación en el B.O.E. del listado completo de la Normas Armonizadas de Productos de Construcción.

### CARACTERÍSTICAS TÉCNICAS Y PROCESO DE EJECUCIÓN DE UNIDADES DE OBRA

Conforme al CTE DB HE 1, apartado 7, se indicarán las condiciones particulares de ejecución de los cerramientos de la envolvente térmica en el pliego de condiciones del proyecto

Conforme al DB HR, apartado 4.2, en el pliego también se expresarán las características acústicas de los elementos constructivos que se obtendrán mediante ensayos en laboratorio. De obtenerse mediante métodos de cálculo, los valores obtenidos y la justificación de los cálculos deberán incluirse en la memoria del proyecto y consignarse en el pliego de condiciones.

#### Ejecución

##### Hoja principal:

Se replanteará la situación de la fachada. Se llevará a cabo la verificación del replanteo por parte de la Dirección Facultativa. Se comprobarán las desviaciones entre forjados. En la cara interior de la fachada se colocarán miras rectas y aplomadas en todas las esquinas, huecos, quiebros, juntas de movimiento, y en los tramos ciegos a distancias no mayores que 4 m. En los pilares se marcará un nivel general de planta con un nivel de agua. En el forjado se marcará la situación de los huecos señalando, juntas de dilatación y otros puntos de inicio de la fábrica, siguiendo el plano de replanteo del proyecto, a fin de evitar colocar piezas menores de medio ladrillo.

Las juntas de dilatación de la fábrica colocarán de forma que las juntas estructurales coincidan con ellas.

Conforme al CTE DB HS 1, apartado 2.3.3.1. Se cumplirán las distancias máximas entre juntas de dilatación, en función del material componente: 12 m cuando se trate de piezas de arcilla cocida, y 6 m cuando se trate de bloques de hormigón.

A su vez el replanteo vertical se realizará de forjado a forjado, se marcarán en las reglas las alturas de las hiladas, del alféizar y del dintel. Ajustando el número de hiladas para no tener que cortar las piezas. En bloques, se calculará el espesor del tendel (1 cm + 2 mm, generalmente) para que encajen un número entero de bloques. Se colocará la primera hilada en cada planta recibida sobre una capa de mortero de 1 cm de espesor, extendida en toda la superficie de asiento de la fábrica. Las hiladas irán ejecutando niveladas, guiándose de las lienzas que marcan su altura. Se verificará que la hilada que se está ejecutando no se desploma sobre la anterior.

Las fábricas deberán levantarse por hiladas horizontales en toda la extensión de la obra, siempre que sea posible. Cuando dos partes de una fábrica hayan de levantarse en épocas distintas, la que se ejecute primero se dejará escalonada. De no ser posible, se dejará escalonada. En las esquinas o encuentros con otras fábricas se harán mediante enjarjes en todo su espesor y en todas las hiladas.

Se dispondrán los precercos en obra.

Cuando se trate de ladrillos de arcilla cocida:

Las piezas se humedecerán antes de su colocación, principalmente las de arcilla cocida (excepto los ladrillos completamente hidrofugados y aquellos que tienen una succión inferior a 0,10 gr/cm<sup>2</sup> min. Se realizará por aspersion o por inmersión. La cantidad de agua embebida en la pieza deberá ser la precisa para que al ponerla en contacto con el mortero no haga cambiar la consistencia de este, es decir, para que la pieza ni absorba agua, ni la aporte.

Los ladrillos se colocarán a restregón, utilizando suficiente mortero para que penetre en los huecos del ladrillo y las juntas queden rellenas. Se recogerán las rebabas de mortero sobrante en cada hilada. Se verificará mediante el uso de plomadas la verticalidad de todo el muro y también el plomo de las juntas verticales correspondientes a hiladas alternas. Dichas juntas seguirán la ley de traba usada según el tipo de aparejo.

Para fábricas cara vista, a medida que se vaya levantando la fábrica se irá limpiando y realizando las llagas (en primer lugar las llagas verticales para que obtenga las horizontales más limpias).

Cuando se trate de bloques de arcilla aligerada:

Los bloques se humedecerán antes de su colocación. Las juntas de mortero de asiento se harán de 1 cm de espesor como mínimo en una banda única. Las piezas con machihembrado lateral no se colocarán a restregón, sino verticalmente sobre la junta horizontal de mortero, y golpeando con una maza de goma para que el mortero penetre en las perforaciones hasta hacer tope con los

## PLIEGO DE CONDICIONES

---

machihembrados, dando lugar a fábricas con llagas a hueso. No obstante, la colocación de las piezas dependerá de su tipología, debiendo seguirse en todo momento las recomendaciones del fabricante. Para ajustar la modulación vertical se podrán variar los espesores de las juntas de mortero (entre 1 y 1,5 cm), o se utilizarán piezas especiales de ajuste vertical o piezas cortadas en obra con cortadora de mesa. Se recogerán las rebabas de mortero sobrante. Se verificará que el espesor del tendel una vez asentados los bloques esté comprendido entre 1 y 1,5 cm. La separación entre juntas verticales de dos hiladas consecutivas deberá no ser menor de 7 cm.

Quando se trate de bloques de hormigón:

Los bloques se colocarán secos, únicamente, si el fabricante lo recomienda, se humedecerá la superficie del bloque en contacto con el mortero.

En la formación de la junta horizontal, en los bloques ciegos el mortero se extenderá sobre la cara superior de manera completa; en los bloques huecos, se colocará sobre las paredes y tabiquillos, excepto cuando se pretenda interrumpir el puente térmico y la transmisión de agua a través de la junta, en cuyo caso sólo se colocará sobre las paredes, quedando el mortero en dos bandas separadas. Los bloques huecos presentan alveolos cónicos, por eso, para ofrecer una superficie de apoyo mayor al mortero de la junta, la cara que tiene más superficie de hormigón se colocará en la parte superior.

En la formación de la junta vertical, el mortero se aplicará presionándolo sobre los salientes de la testa, los bloques se llevarán a su posición mientras el mortero esté aún blando y plástico. El mortero sobrante se quitará evitando caídas del mismo tanto en la cámara como en el interior de los bloques, evitando ensuciar ni rayar el bloque. Las hiladas intermedias se colocarán con sus juntas verticales alternadas. De necesitar cortar los bloques se utilizará una maquinaria adecuada. No se utilizarán piezas menores de medio bloque.

Durante la ejecución de la fábrica, se conservarán los plomos y niveles de forma que el paramento resulte con todas las llagas alineadas y los tendeles a nivel. Se rellenarán con mortero fresco los agujeros o pequeñas zonas que no hayan quedado completamente ocupadas, comprobando que el mortero esté todavía fresco y plástico. De realizarse llagueado de las juntas, éste no se realizará inmediatamente después de la colocación, sino después del inicio del fraguado del mortero, pero antes de su endurecimiento. En el caso de reparaciones de junta después de que el mortero haya endurecido se deberá eliminar el mortero de la junta en una profundidad mínima de 15 mm y máximo del 15% del espesor del mismo, se mojará con agua y se repasará con mortero fresco. No se harán juntas matadas inferiormente, porque favorecen la entrada de agua en la fábrica. Los enfoscados se harán transcurridos 45 días después de terminar la fábrica para impedir fisuración por retracción del mortero de las juntas, tanto los interiores, como los exteriores.

Generalmente:

Se rellenarán las llagas y los tendeles con mortero ajustándose a las especificaciones del fabricante de las piezas.

La temperatura ambiente durante la ejecución de las fábricas será entre 5 y 40 °C. Si se sobrepasan estos límites, 48 horas después, se revisará la obra ejecutada. Protecciones durante la ejecución:

Frente al calor y los efectos de secado por el viento: se mantendrá húmeda la fábrica recientemente ejecutada, para impedir una evaporación del agua del mortero demasiado rápida, hasta que alcance la resistencia adecuada.

Frente a las heladas: Si ha habido heladas antes del inicio de la ejecución de los trabajos, se revisará lo ejecutado en las 48 horas previas, y si existen zonas dañadas se demolerán. De producirse durante la ejecución se paralizarán los trabajos y se protegerán los tramos recientemente construidos con mantas de aislante térmico o plásticos. Frente a la lluvia: Se procurará colocar lo antes posible elementos de protección, como alfeizares, albardillas, etc. Las partes recientemente ejecutadas se protegerán con plásticos para impedir el lavado de los morteros, la erosión de las juntas y la acumulación de agua en el interior del muro.

Frente a posibles daños mecánicos debidos a otros trabajos a desarrollar en obra, se protegerán los elementos vulnerables de las fábricas (aristas, huecos, zócalos, etc.). Las fábricas deberán ser estables durante su construcción, por lo que se elevarán a la vez que sus correspondientes arriostramientos. En condiciones de viento superior a 50 km/h, se paralizarán los trabajos y se asegurarán las fábricas realizadas. De no poderse garantizar la estabilidad frente a acciones horizontales, los muros se arriostarán a elementos suficientemente sólidos.

Las rozas realizadas para paso de instalaciones se deberán retacar con mortero para impedir menoscabar el aislamiento acústico inicialmente previsto.

Condiciones de los puntos singulares: Juntas de dilatación:

Se atenderá a lo especificado en el CTE DB HS 1, apdo. 2.3.3.1.

Deberán disponerse juntas de dilatación en la hoja principal de tal forma que cada junta estructural coincida con una de ellas y que la distancia entre juntas de dilatación contiguas sea como máximo la que figura en la tabla 2.1 Distancia entre juntas de movimiento de fábricas sustentadas del DB-SE-F Seguridad estructural: Fábrica. Se colocará un sellante sobre un relleno introducido en la junta. La profundidad del sellante será mayor o igual que 1 cm y la relación entre su espesor y su anchura estará comprendida entre 0,5 y 2. En fachadas enfoscadas el sellante quedará enrasado

## PLIEGO DE CONDICIONES

---

con el paramento de la hoja principal sin enfoscar. Cuando se utilicen chapas metálicas en las juntas de dilatación, se dispondrán de forma que cubran a ambos lados de la junta una banda de muro de 5 cm como mínimo y cada chapa se fijará mecánicamente en dicha banda y se sellará su extremo correspondiente.

Arranque de la fábrica desde cimentación:

Se atenderá a lo especificado en el CTE DB HS 1, apdo. 2.3.3.2. En el arranque de la fábrica desde cimentación se dispondrá una barrera impermeable a más de 15 cm por encima del nivel del suelo exterior que cubra todo el espesor de la fachada. Cuando la fachada esté constituida por un material poroso o tenga un revestimiento poroso, se dispondrá un zócalo de un material cuyo coeficiente de succión sea menor que el 3%, u otra solución que proteja la fachada de salpicaduras hasta una altura mínima de 30 cm, y que cubra la barrera impermeable dispuesta entre el muro y la fachada. La unión del zócalo con la fachada en su parte superior deberá sellarse o adoptarse otra solución que produzca el mismo efecto.

Encuentros de la fachada con los forjados:

Se atenderá a lo especificado en el CTE DB HS 1, apdo. 2.3.3.3. Cuando la hoja principal esté interrumpida por los forjados, se dispondrá de una junta de desolidarización entre la hoja principal y cada forjado por debajo de éstos, dejando una holgura de 2 cm, disponer refuerzos locales (ver CTE). Esta holgura se rellenará después de la retracción de la hoja principal, con un material cuya elasticidad sea compatible con la deformación prevista del forjado, y se protegerá de la filtración con un goterón. Encuentros de la fachada con los pilares:

Se atenderá a lo especificado en el CTE DB HS 1, apdo. 2.3.3.4. Cuando la hoja principal esté interrumpida por los pilares, si se colocan piezas de menor espesor que la hoja principal por la parte exterior de los pilares, para conseguir la estabilidad de estas piezas, se dispondrá una armadura o cualquier otra solución que produzca el mismo efecto. Encuentros de la cámara de aire ventilada con los forjados y los dinteles, en su caso:

Se atenderá a lo especificado en el CTE DB HS 1, apdo. 2.3.3.5. Cuando la cámara quede interrumpida por un forjado o un dintel, se dispondrá un sistema de recogida y evacuación del agua filtrada o condensada en la misma. Como sistema de recogida de agua se utilizará un elemento continuo impermeable (lámina, perfil especial, etc.) dispuesto a lo largo del fondo de la cámara, con inclinación hacia el exterior, de tal forma que su borde superior esté situado como mínimo a 10 cm del fondo y al menos 3 cm por encima del punto más alto del sistema de evacuación. Cuando se disponga una lámina, ésta se introducirá en la hoja interior en todo su espesor. Para la evacuación se dispondrá el sistema indicado en proyecto: tubos de material estanco, llagas de la primera hilada desprovistas de mortero cuando se trate de fábrica cara vista, etc., que, en cualquier caso, estarán separados 1,5 m como máximo. Para poder verificar la limpieza del fondo de la cámara tras la construcción del paño completo, se dejarán sin colocar uno de cada 4 ladrillos de la primera hilada.

Encuentro de la fachada con la carpintería:

Se atenderá a lo especificado en el CTE DB HS 1, apdo. 2.3.3.6. La junta entre el cerco y el muro se sellará con un cordón que se introducirá en un llagueado practicado en el muro de forma que quede encajado entre dos bordes paralelos. Cuando la carpintería esté retranqueada respecto del paramento exterior de la fachada, se rematará el alféizar con un vierteaguas para evacuar hacia el exterior el agua de lluvia y se dispondrá un goterón en el dintel para impedir que el agua de lluvia discorra por la parte inferior del dintel hacia la carpintería o se adoptarán soluciones que produzcan los mismos efectos. Cuando el grado de impermeabilidad exigido sea igual a 5, si las carpinterías están retranqueadas respecto del paramento exterior de la fachada, se dispondrá precerco y una barrera impermeable en las jambas entre la hoja principal y el precerco, o en su caso el cerco, prolongada 10 cm hacia el interior del muro. El vierteaguas tendrá una pendiente hacia el exterior, será impermeable o se dispondrá sobre una barrera impermeable fijada al cerco o al muro que se prolongue por la parte trasera y por ambos lados del vierteaguas. El vierteaguas dispondrá de un goterón en la cara inferior del saliente, separado del paramento exterior de la fachada al menos 2 cm, y su entrega lateral en la jamba será de 2 cm como mínimo. La junta de las piezas con goterón tendrá la forma del mismo para no crear a través de ella un puente hacia la fachada.

Antepechos y remates superiores de las fachadas:

Se atenderá a lo especificado en el CTE DB HS 1, apdo. 2.3.3.7. Los antepechos se rematarán con la solución indicada en proyecto para evacuar el agua de lluvia. Las albardillas y vierteaguas tendrán una inclinación, dispondrán de goterones en la cara inferior de los salientes hacia los que discurre el agua, separados de los paramentos correspondientes del antepecho al menos 2 cm y serán impermeables o se dispondrán sobre una barrera impermeable que tenga una pendiente. Se dispondrán juntas de dilatación cada dos piezas cuando sean de piedra o prefabricadas y cada 2 m cuando sean de arcilla cocida. Las juntas entre las piezas se harán de tal manera que sean impermeables con un sellado adecuado. Se replantearán las piezas de remate. Los paramentos de aplicación estarán saneados, limpios y húmedos. Si es preciso se repicarán previamente. En caso de recibirse los vierteaguas o albardillas con mortero, se humedecerá la superficie del soporte para que no absorba el agua del mismo; no se apoyarán elementos sobre ellos, al menos hasta tres días después de su ejecución.

Anclajes de elementos a la fachada:

## PLIEGO DE CONDICIONES

---

Se atenderá a lo especificado en el CTE DB HS 1, apdo. 2.3.3.8. Cuando los anclajes de elementos tales como barandillas o mástiles se realicen en un plano horizontal de la fachada, la junta entre el anclaje y la fachada se realizará de tal forma que se impida la entrada de agua a través de ella, mediante el sistema indicado en proyecto: sellado, elemento de goma, pieza metálica, etc.

Aleros y cornisas:

Se atenderá a lo especificado en el CTE DB HS 1, apdo. 2.3.3.9. Los aleros y las cornisas de constitución continua tendrán una pendiente hacia el exterior para evacuar el agua y los que sobresalgan más de 20 cm del plano de la fachada cumplirán las siguientes condiciones: serán impermeables o tendrán la cara superior protegida por una barrera impermeable; dispondrán en el encuentro con el paramento vertical de elementos de protección realizados in situ o prefabricados que se extiendan hacia arriba al menos 15 cm y cuyo remate superior se resuelva de forma que evite que el agua se filtre en el encuentro y en el remate; dispondrán de un goterón en el borde exterior de la cara inferior. La junta de las piezas con goterón tendrá la forma del mismo para no crear a través de ella un puente hacia la fachada.

Encuentro de la fachada con los elementos de separación vertical:

Se atenderá a lo especificado en el CTE DB HR, apdo. 3.1.4.1.1.1, en los encuentros de los elementos de separación vertical con fachadas de dos hojas, deberá interrumpirse la hoja interior de la fachada, ya sea ésta de fábrica o de entramado y en ningún caso, la hoja interior deberá cerrar la cámara del elemento de separación vertical o conectar sus dos hojas. Si el elemento de separación vertical es tipo 2 (es decir, es de dos hojas de fábrica o paneles prefabricados pesados con bandas elásticas en su perímetro) cuando acometa a una fachada deberán disponerse las bandas elásticas en:

- los encuentros con la hoja principal de las fachadas de una hoja, ventiladas o con el de fachadas con el aislamiento por el exterior;
- el encuentro con la hoja exterior de una fachada de dos hojas.

Dinteles:

Se adoptará la solución de proyecto (armado de los tendeles, viguetas pretensadas, perfiles metálicos, cargadero de piezas de arcilla cocida / hormigón y hormigón armado, etc.). Se consultará a la Dirección Facultativa el correspondiente apoyo de los cargaderos, los anclajes de perfiles al forjado, etc.

Revestimiento intermedio: (las condiciones son las mismas que Enfoscados, guarnecidos y enlucidos)

Aislante térmico:

Se atenderá a lo especificado en el CTE DB HE 1, apdo. 7.1. se controlará que la puesta en obra de los aislantes térmicos, en cuanto a su colocación, posición, dimensiones y tratamiento de puntos singulares, se deberá ajustar a lo indicado en el proyecto y sus modificaciones autorizadas por el director de obra previa conformidad del promotor, a la legislación aplicable, a las normas de la buena práctica constructiva y a las instrucciones del director de obra y del director de la ejecución de la obra, conforme a lo indicado en el artículo 7 de la Parte I del CTE.

De colocarse por fijación mecánica, el número de fijaciones deberá ser el recomendado por el fabricante, aumentándose el número en los puntos singulares y dependerá de la rigidez de los paneles. Si se fijan mediante adhesión, los paneles se colocarán de abajo hacia arriba, colocándose sin sobrepasar el tiempo de utilización del adhesivo o, si se coloca por adherencia sobre revestimiento intermedio, se colocará recién aplicado el revestimiento, mientras aún esté fresco. Los paneles deberán quedar estables en posición vertical, y continuos, evitando puentes térmicos. No se interrumpirá el aislante en la junta de dilatación de la fachada.

Aislamiento acústico.

Se atenderá a lo especificado en el CTE DB HR, apdo. 5.1.1.1, el material absorbente acústico o amortiguador de vibraciones situado en la cámara deberá cubrir toda su superficie. Si éste no rellena todo el ancho de la cámara, deberá fijarse a una de las hojas, para impedir el desplazamiento del mismo dentro de la cámara.

Barrera de vapor:

De ser necesaria, se colocará en la cara caliente del cerramiento, controlándose que no se produzcan roturas o deterioros en la misma durante su ejecución

Bandas elásticas:

Deberán quedar adheridas al forjado y al resto de particiones y fachadas, para lo que se usarán los morteros y pastas adecuadas para cada tipo de material.

Hoja interior: fábrica de piezas de arcilla cocida o de hormigón: (las condiciones son las mismas que Particiones de piezas de arcilla cocida o de hormigón)

Hoja interior: trasdosado autoportante de placas de yeso laminado sobre perfilera: (las condiciones son las mismas que Particiones de piezas de arcilla cocida o de hormigón) Revestimiento exterior (las condiciones son las mismas que Enfoscados, guarnecidos y enlucidos).

CONDICIONES PREVIAS A SU REALIZACIÓN DE UNIDADES DE OBRA

Soporte

Hoja principal, fábrica de piezas de arcilla cocida o de hormigón:

Los elementos estructurales flectados: vigas de borde o remates de forjado estarán limitados a

## PLIEGO DE CONDICIONES

---

flecha. Una vez terminada la estructura, se verificará que el soporte (forjado, losa, riostra, etc.) haya fraguado totalmente, esté nivelado, seco, y limpio de cualquier resto de obra. Si hay alguna irregularidad en el forjado se rellenará con mortero. De utilizarse dinteles metálicos, estarán protegidos contra la corrosión antes de su colocación.

Revestimiento intermedio: (las condiciones son las mismas que enfoscados, guarnecidos y enlucidos).

Aislante térmico y/o acústico:

Si se colocan paneles rígidos se verificará que la hoja principal no tenga falta de planeidad ni desplomes. De existir defectos considerables en la superficie del revestimiento se corregirán, por ejemplo aplicando una capa de mortero de regularización, para facilitar la colocación y el ajuste de los paneles.

Hoja interior:

-fábrica de piezas arcilla cocidas o de hormigón: se verificará la limpieza del soporte (forjado, losa, etc.), así como la correcta colocación del aislante.

-trasdosado autoportante de placas de yeso laminado con perfilería metálica:

(Las condiciones son las mismas que Particiones / trasdosados de placa de yeso).

Revestimiento exterior:

-enfoscado de mortero (las condiciones son las mismas que Enfoscados, guarnecidos y enlucidos).

Los pilares, vigas y viguetas de acero, se forrarán previamente con piezas de arcilla cocida o de cemento.

Remate:

Los antepechos estarán saneados, limpios y terminados al menos tres días antes de ejecutar el elemento de remate.

### CONDICIONES DE CONSERVACIÓN Y MANTENIMIENTO DE UNIDADES DE OBRA

Se evitará la acumulación de cargas de uso superiores a las previstas ni alteraciones en las condiciones de arriostramiento o la forma de trabajo de los cerramientos.

De apreciarse alguna anomalía, se deberá realizar una inspección, para comprobar si la aparición de fisuras de retracción.

Los muros de cerramiento no se someterán a condiciones continuas de humedad. Detectando y reparando cualquier fuga observada en las canalizaciones de suministro o evacuación de agua.

Se impedirá el vertido sobre la fábrica de materiales cáusticos y de agua procedente de las jardineras.

Cualquier tipo de alteración apreciable como fisura, desplome o envejecimiento indebido se comunicará de forma inmediata a la Dirección Facultativa que lo estudiará y dictaminará su importancia y peligrosidad y, las reparaciones que deban realizarse, en su caso.

En el caso de fábricas cara vista, se impedirá ensuciarla durante su ejecución, llegando a protegerla si fuera preciso. De ser necesaria una limpieza final se realizará por profesional cualificado, mediante los procedimientos adecuados como el lavado con agua, limpieza química, proyección de abrasivos, etc. El procedimiento de limpieza dependerá del tipo de pieza y la sustancia implicada.

Se consultará a la Dirección Facultativa en el caso de observar alguna anomalía, esta evaluará su importancia y dictaminará la solución a adoptar si fuera necesario.

### CONTROL DE EJECUCIÓN, ENSAYOS Y PRUEBAS DE UNIDADES DE OBRA

Control de ejecución

Se prestará especial atención en el control de ejecución de.

-Replanteo:

Control del replanteo de las hojas del cerramiento, para evitar las desviaciones respecto al proyecto.

En las zonas de circulación, altura mínima de los vuelos, 2,20 m, protecciones de elementos volados y salientes cuya altura sea menor que 2,00 m.

Huecos para el servicio de extinción de incendios: altura máxima del alféizar: 1,20 m; dimensiones mínimas del hueco: 0,80 m horizontal y 1,20 m vertical; distancia máxima entre ejes de huecos consecutivos: 25 m, etc.

Juntas verticales de la hoja. Distancia máxima.

-Ejecución:

Composición del cerramiento según lo especificado en proyecto: espesor y características.

Barrera impermeable, si la fachada arranca desde la cimentación,.

Zócalo si el cerramiento es de material poroso.

Colocación de piezas: existencia de miras aplomadas, limpieza de ejecución, solapes de piezas (traba).

Enjarjes en los encuentros y esquinas de muros.

Aparejo y espesor de juntas en fábrica cara vista.

## PLIEGO DE CONDICIONES

---

Encuentro con el forjado superior, holgura del cerramiento de 2 cm (relleno a las 24 horas).

Arriostramiento durante la construcción.

Encuentros con los forjados: con hoja exterior enrasada: existencia de junta de desolidarización.

Encuentros con los pilares: con piezas de menor espesor que la hoja principal por la parte exterior de los pilares, existencia de armadura.

Encuentro de la fachada con la carpintería: con grado de impermeabilidad 5 y carpintería retranqueada, colocación de barrera impermeable.

Albardillas y vierteaguas: pendiente mínima, impermeables o colocación sobre barrera impermeable y, con goterón con separación de la fachada de 2 cm como mínimo.

Anclajes horizontales en la fachada: junta impermeabilizada: sellado, elemento de goma, pieza metálica, etc.

Juntas de dilatación: aplomadas y limpias.

Aleros y cornisas: pendiente mínima. Si sobresalen más de 20 cm: impermeabilizados, encuentro con el paramento vertical con protección hacia arriba mínima de 15 cm y goterón.

Dinteles: dimensión y entrega.

Revestimiento intermedio: (las condiciones son las mismas que Enfoscados, guarnecidos y enlucidos).

Cámara de aire: espesor. Limpieza. Cuando se trate de cámara ventilada, disposición de un sistema de recogida y evacuación del agua.

Aislamiento térmico: espesor y tipo. Continuidad. Correcta colocación: cuando no rellene la totalidad de la cámara, en contacto con la hoja interior y existencia separadores.

Ejecución de los puentes térmicos (capialzados, frentes de forjados, soportes) y aquellos integrados en los cerramientos según detalles constructivos correspondientes.

Barrera de vapor: existencia, de venir recogida en proyecto. Colocación en la cara caliente del cerramiento y no deterioro durante su ejecución.

Revestimiento exterior: (las condiciones son las mismas que Enfoscados, guarnecidos y enlucidos)

-Comprobación final:

Desplome, no mayor de 10 mm por planta. En todo el edificio, no mayor de 30 mm

Planeidad, medida con regla de 2 m.

Ensayos y pruebas

Se realizará la prueba de servicio consistente en:

Prueba de estanqueidad de los paños de fachada al agua de escorrentía.

Muestreo: una prueba por cada tipo de fachada y fracción.

Las pruebas de servicio se harán generalmente durante la ejecución de la fachada, una vez terminada la ejecución de las hojas a las que se confía la estanquidad del conjunto del cerramiento y antes de colocar la hoja del aislamiento térmico / acústico, a fin de poder detectar la posible existencia de infiltraciones aunque sean mínimas.

La duración de las pruebas de estanquidad en fachadas será de entre 60 a 120 minutos, calculándose a partir del grado de impermeabilidad mínimo exigido.

## CRITERIOS DE MEDICIÓN Y VALORACIÓN DE UNIDADES DE OBRA

El criterio de medición y valoración será el que se especifique en el texto de cada partida, en el caso de que no venga recogido se seguirán los siguientes criterios: m<sup>2</sup> de cerramiento de ladrillo de arcilla cocida o bloque de arcilla aligerada o de hormigón, recibido con mortero de cemento y/o cal, de una o varias hojas, con o sin cámara de aire, con o sin enfoscado de la cara interior de la hoja exterior con mortero de cemento, incluyendo o no aislamiento térmico y/o acústico, con o sin revestimiento interior y exterior, con o sin trasdosado interior, aparejada, incluso replanteo, nivelación y aplomado, parte proporcional de enjarjes, mermas y roturas, humedecido de los ladrillos o bloques y limpieza, incluso ejecución de encuentros y elementos especiales, medida deduciendo huecos superiores a 1 m<sup>2</sup>.

ml de elemento de remate de alféizar o antepecho colocado, incluso rejuntado o sellado de juntas, eliminación de restos y limpieza.

## VERIFICACIONES Y PRUEBAS DE SERVICIO

Como se recoge en el CTE DB HR Capítulo 5.3: En el caso de que se realicen mediciones in situ mediciones in situ para verificar las exigencias de aislamiento acústico a ruido aéreo y de limitación del tiempo de reverberación, se harán por laboratorios y conforme a lo establecido en las UNE- EN ISO 140-4, UNE-EN ISO 16283-1:2015 y UNE-EN ISO 140-5:1999 para ruido aéreo y en la UNE-EN ISO 3382, UNE-EN ISO 3382-1:2010 y UNE-EN ISO 3382-2:2008 para tiempo de reverberación. Según se establece en el Anejo H del DB HR, la valoración global de resultados de las mediciones de aislamiento se realizará conforme a las definiciones de diferencia de niveles estandarizada para cada tipo de ruido.

Se admiten tolerancias en el cumplimiento de las exigencias del DB HR entre los valores obtenidos por mediciones in situ y los valores límite establecidos en el apdo. 2.1 del DB HR:- Aislamiento a ruido de impacto: 3 dB. - Tiempo de reverberación: 0,1 segundos.

## PLIEGO DE CONDICIONES

---

Si se han dispuesto como aberturas de admisión de aire, según DB-HS 3, sistemas con dispositivo de cierre, tales como aireadores o sistemas de microventilación, la verificación de la exigencia de aislamiento acústico frente a ruido exterior se realizará con dichos dispositivos cerrados.

Se realizarán las pruebas de servicio y comprobaciones previstas en el proyecto u ordenadas por la Dirección Facultativa, así como las exigidas por la legislación aplicable, y las que puedan establecerse con carácter voluntario. Estas pruebas podrán realizarse sobre el edificio en su conjunto, en diferentes partes del mismo, o bien sobre sus instalaciones, parcial o totalmente terminadas.

### Artículo: E07LH HUECO SENCILLO

#### CARACTERÍSTICAS TÉCNICAS Y CONDICIONES DE SUMINISTRO Y RECEPCIÓN DE MATERIALES

Las fábricas pueden estar constituidas por:

- Piezas de arcilla cocida.
  - Bloques de hormigón de áridos densos y ligeros.
  - Bloques de hormigón celular curado en autoclave.
  - Auxiliares para fábricas de albañilería: llaves, amarres, colgadores, ménsulas y ángulos, dinteles, etc.
  - Bandas elásticas. Se deberá indicar su rigidez dinámica,  $s$ , en MN/m<sup>3</sup>, obtenida según UNE-EN 29052-1:1994 y la clase de compresibilidad, definida en sus propias normas UNE. Se consideran materiales adecuados para las bandas aquellos que tengan una rigidez dinámica,  $s$ , menor que 100 MN/m<sup>3</sup> tales como el poliestireno elastificado, el polietileno y otros materiales con niveles de prestación análogos.
  - Mortero de albañilería. Se utilizarán, preferentemente, los cementos de albañilería, pudiéndose utilizar también cementos comunes con un contenido de adición apropiado, seleccionando los más adecuados en función de sus características mecánicas, de blancura, en su caso, y del contenido de aditivo aireante en los cementos de albañilería.
- Conforme a la instrucción RC-16.
- Yeso.

La envolvente térmica comprende los cerramientos del edificio que separan los recintos habitables del ambiente exterior y las particiones interiores que separan los recintos habitables de los no habitables que a su vez se encuentren en contacto con el ambiente exterior.

Se verificará que los materiales cumplen las especificaciones de proyecto respecto a las propiedades higrotérmicas de los mismos: conductividad térmica factor de resistencia a la difusión del vapor de agua densidad  $\rho$  y calor específico, de manera que se cumpla la transmitancia térmica máxima exigida a los cerramientos que forman la envolvente térmica. Según CTE DB HE 1, apartado 6.

Deberán expresarse las características acústicas de los materiales utilizados en los elementos constructivos de separación. Los materiales que componen los elementos constructivos homogéneos se caracterizan por la masa por unidad de superficie kg/m<sup>2</sup>. Según DB HR, apartado 4.1.

#### CONDICIONES DE CONSERVACIÓN, ALMACENAMIENTO Y MANIPULACIÓN DE MATERIALES

Los ladrillos y bloques no se acopiarán en contacto con el terreno, se apilarán en superficies planas, limpias y en caso de recibirse empaquetados, el envoltorio no será totalmente hermético.

Tanto los cementos envasados y la arena se almacenarán sobre palets, o plataforma similar, en lugar cubierto, seco, con ventilación y protegido de la exposición directa al sol y de la humedad y la un máximo de 3 meses. El cemento a granel se almacenará en silos.

El mortero se utilizará a continuación de su amasado, hasta un máximo de 2 horas. Se limpiarán los útiles de amasado previo a ejecutar un nuevo mortero.

Si el yeso se recibe a granel se almacenará en silos. Los sacos de yeso se almacenarán a cubierto y protegidos de la humedad.

#### CONTROL DE RECEPCIÓN DE MATERIALES

El control de recepción tiene por objeto comprobar que las características técnicas de los productos, equipos y sistemas suministrados satisfacen lo exigido en el proyecto. Este control comprenderá el control de la documentación de los suministros, realizado de acuerdo con el artículo 7.2.1 del CTE (incluso el marcado CE y la Declaración de Prestaciones, cuando sea pertinente), el control mediante distintivos de calidad o evaluaciones técnicas de idoneidad, según el artículo 7.2.2 del CTE y el control mediante ensayos, conforme al artículo 7.2.3.

Los materiales cumplirán con lo especificado en el Reglamento Europeo de Productos de Construcción (RPC) 305/2011. Se atenderá a la última publicación en el B.O.E. del listado completo de la Normas Armonizadas de Productos de Construcción.

### CARACTERÍSTICAS TÉCNICAS Y PROCESO DE EJECUCIÓN DE UNIDADES DE OBRA

Conforme al CTE DB HE 1, apartado 7, en el pliego de condiciones del proyecto se deberán de deberán indicar las condiciones particulares de ejecución de los cerramientos de la envolvente térmica.

Conforme al DB HR, apartado 4.2, en el pliego de condiciones del proyecto deberán expresarse las características acústicas de los elementos constructivos obtenidas mediante ensayos en laboratorio. Si éstas se han obtenido mediante métodos de cálculo, los valores obtenidos y la justificación de los cálculos deberán incluirse en la memoria del proyecto y consignarse en el pliego de condiciones.

Ejecución

-Replanteo:

Se realizará el replanteo horizontal de la fábrica, según el plano de replanteo del proyecto, respetando en el tabique las juntas estructurales del edificio. Los tabiques con conducciones de diámetro mayor o igual que 2 cm serán de hueco doble.

Se colocarán miras rectas y aplomadas a distancias no mayores que 4 m, y se marcarán las alturas de las hiladas.

-Generalmente:

La primera hilada en cada planta se recibirá sobre capa de mortero de 1 cm de espesor, extendida en toda la superficie de asiento de la fábrica. Las hiladas se ejecutarán niveladas, guiándose de las lienzas que marcan su altura. Se verificará que la hilada que se está ejecutando no se desploma sobre la anterior. Las fábricas se levantarán por hiladas horizontales enteras, salvo cuando dos partes tengan que levantarse en distintas épocas, en cuyo caso la primera se dejará escalonada. Si esto no fuera posible, se dispondrán enjarjes. Los encuentros de esquinas o con otras fábricas, se harán mediante enjarjes en todo su espesor y en todas las hiladas.

Deberán rellenarse las llagas y los tendeles con mortero ajustándose a las especificaciones del fabricante de las piezas.

En dos hojas de fábrica con bandas elásticas perimetrales en ambas hojas:

Primera hoja de fábrica: se colocarán las bandas elásticas en la base y laterales.

Después se recibirá sobre la base, con yeso o pasta de agarre, la primera hoja de fábrica.

Se colocará la banda en el remate superior y retacado de yeso o pasta la apertura existente entre la fila superior de las piezas de fábrica y la banda elástica, se evitará que el yeso o pasta esté en contacto con el forjado superior.

Se fijará el aislamiento acústico, a la cara interior de la primera hoja de fábrica, ocupando toda la superficie de suelo a techo. Se tendrá especial cuidado de no romperlo en su instalación.

Por último se replanteará y se ejecutará la segunda hoja siguiendo los pasos anteriores.

En dos hojas de fábrica con bandas elásticas perimetrales en una hoja:

Se ejecutará primero la hoja que no lleve bandas elásticas.

Se fijará el aislamiento acústico, a la cara interior de la primera hoja de fábrica, ocupando toda la superficie de suelo a techo. Se tendrá especial cuidado de no romperlo en su instalación.

Se replanteará en el suelo la segunda hoja de fábrica, la que lleva bandas elásticas, ejecutándose la segunda hoja siguiendo los pasos indicados el caso de dos hojas de fábrica con bandas elásticas perimetrales en ambas hojas.

-Colocación:

Ladrillos de arcilla cocida:

Las piezas se humedecerán antes de su colocación, para que la pieza ni absorba agua del mortero, ni la aporte. La colocación de las piezas se realizará generalmente a restregón, sobre una capa de mortero, hasta que penetre en los huecos del ladrillo y las juntas queden rellenas, recogiendo las rebabas de mortero sobrante en cada hilada.

Las fábricas quedarán aplomadas y planas y serán uniformes en toda su superficie.

-Bloques de arcilla aligerada:

Se humedecerán los bloques antes de su colocación, colocándolos sin mortero en la junta vertical.

Se colocarán asentándolos verticalmente, no a restregón, haciendo tope con el machihembrado, para que el mortero penetre en las perforaciones se colocarán golpeando con una maza de goma, recogiendo las rebabas de mortero sobrante en cada hilada. Se verificará el espesor del tendel una vez asentados los bloques que estará comprendido entre 1 y 1,5 cm. La separación entre juntas verticales de dos hiladas consecutivas deberá ser igual o mayor a 7 cm. La modulación vertical se podrá ajustar variando los espesores de las juntas de mortero (entre 1 y 1,5 cm), o usando piezas especiales de ajuste vertical o piezas cortadas con cortadora de mesa.

-Bloques de hormigón:

Los bloques se colocarán secos, únicamente, si el fabricante lo recomienda, se humedecerá la superficie del bloque en contacto con el mortero.

En la formación de la junta horizontal, en los bloques ciegos el mortero se extenderá sobre la cara superior de manera completa; en los bloques huecos, se colocará sobre las paredes y tabiquillos. Los bloques huecos presentan alveolos cónicos, por eso, para ofrecer una superficie de apoyo mayor al mortero de la junta, la cara que tiene más superficie de hormigón se colocará en la parte

superior.

En la formación de la junta vertical, el mortero se aplicará presionándolo sobre los salientes de la testa, los bloques se llevarán a su posición mientras el mortero esté aún blando y plástico.

Las hiladas intermedias se colocarán con sus juntas verticales alternadas. De necesitar cortar los bloques se utilizará una maquinaria adecuada. No se utilizarán piezas menores de medio bloque.

Durante la ejecución de la fábrica, se conservarán los plomos y niveles de forma que el paramento resulte con todas las llagas alineadas y los tendeles a nivel. Los enfoscados se harán transcurridos 45 días después de terminar la fábrica para impedir fisuración por retracción del mortero de las juntas, tanto los interiores, como los exteriores. -Ejecución, condiciones:

La temperatura ambiente durante la ejecución de las fábricas será entre 5 y 40 °C. Si se sobrepasan estos límites, 48 horas después, se revisará la obra ejecutada. Protecciones durante la ejecución:

Frente al calor y los efectos de secado por el viento: se mantendrá húmeda la fábrica recientemente ejecutada, para impedir una evaporación del agua del mortero demasiado rápida, hasta que alcance la resistencia adecuada.

Frente a la lluvia: Las partes recientemente ejecutadas se protegerán con plásticos para impedir el lavado de los morteros.

Frente a las heladas: Si ha habido heladas antes del inicio de la ejecución de los trabajos, se revisará lo ejecutado en las 48 horas previas, y si existen zonas dañadas, que no garanticen la resistencia y durabilidad establecidas, se demolerán. De producirse durante la ejecución se paralizarán los trabajos y se protegerán los tramos recientemente construidos con mantas de aislante térmico o plásticos.

Frente a posibles daños mecánicos debidos a otros trabajos a desarrollar en obra, se protegerán los elementos vulnerables de las fábricas (aristas, huecos, zócalos, etc.). Las fábricas deberán ser estables durante su construcción, por lo que se elevarán a la vez que sus correspondientes arriostramientos. En condiciones de viento superior a 50 km/h, se paralizarán los trabajos y se asegurarán las fábricas realizadas. De no poderse garantizar la estabilidad frente a acciones horizontales, los muros se arriostrarán a elementos suficientemente sólidos.

Condiciones de los puntos singulares:

Se adoptará la solución de proyecto (armado de los tendeles, viguetas pretensadas, perfiles metálicos, cargadero de piezas de arcilla cocida / hormigón y hormigón armado, etc.). Se consultará a la Dirección Facultativa el correspondiente apoyo de los cargaderos, los anclajes de perfiles al forjado, etc.

Se dejará una holgura en la parte superior de la partición en su encuentro con el forjado de 2 cm de espesor, que se rellenará con pasta de yeso una vez transcurridas 24 horas, mínimo.

Para elementos de separación verticales formados por dos hojas de fábrica separadas por una cámara, se impedirán las conexiones rígidas entre las hojas que durante la ejecución se pueden producir, por ejemplo, por restos de material acumulados en la cámara o rebabas de mortero.

Se fijará el aislamiento acústico, ocupando toda la superficie de suelo a techo. Si no ocupa todo el ancho de la cámara se anclará a la cara interior de una de las hojas. Encuentros con elementos de separación vertical, se interrumpirá la tabiquería para que el elemento de separación vertical sea continuo. En elementos de separación verticales de dos hojas, la tabiquería no conectará las dos hojas del elemento de separación vertical, ni interrumpirá la cámara. De ser necesario el anclaje o traba del elemento de separación vertical por cuestiones estructurales, se unirá a ésta mediante conectores o se trabará la tabiquería a una sola de las hojas del elemento de separación vertical de fábrica.

En todo caso el encuentro de tabiques con elementos estructurales se hará de forma que no sean solidarios.

Las bandas elásticas, de utilizarse, se colocarán en el apoyo de la tabiquería en el forjado o en el suelo flotante; y en los encuentros de los elementos de separación verticales de, al menos, una de las hojas con forjados, las fachadas y los pilares. Quedarán adheridas al forjado y al resto de particiones y fachadas, usándose para ello morteros y/o pastas adecuadas para cada tipo de material. Conviene que las bandas elásticas tengan un ancho de al menos 4 cm superior al espesor de la hoja de fábrica y colocar ésta centrada, la banda sobresaldrá al menos 1 cm del espesor del revestimiento que se vaya a hacer a la hoja por cada lado. Si el ancho de las bandas elásticas es menor, se tendrá especial cuidado para no conectar la partición con el forjado. También es conveniente que la hoja de fábrica acometa a la banda elástica en la parte superior, colocándola al llegar a la cima.

La profundidad de las rozas para instalaciones será de 4 cm como máximo en fábricas de ladrillo macizo y de un canuto sobre ladrillo hueco; el ancho no será superior a dos veces su profundidad, se harán con máquina rozadora o con maza y cincel. No deberán ser pasantes. La distancia de los cercos será al menos 15 cm. Las rozas realizadas para paso de instalaciones se deberán retacar con mortero para impedir menoscabar el aislamiento acústico inicialmente previsto.

Cuando haya dos hojas de fábrica, las rozas no coincidirán a la misma altura en ambos tabiques, poniendo especial cuidado en no hacer coincidir enchufes, mecanismos y cajas de registro a ambos lados de las hojas.

De existir molduras se fijarán o bien al forjado solamente o solamente a la partición vertical.

## PLIEGO DE CONDICIONES

---

Cuando un conducto de instalaciones colectivas se adose a un elemento de separación vertical, se revestirá de tal forma que se garantice la continuidad de la solución constructiva y no se disminuya el aislamiento acústico del elemento de separación.

### CONDICIONES PREVIAS A SU REALIZACIÓN DE UNIDADES DE OBRA

#### Soporte

Los elementos estructurales flectados: vigas de borde o remates de forjado cumplirán la condición de limitación de flecha. Se verificará que el soporte (forjado, losa, etc.) haya fraguado totalmente, esté seco, nivelado y limpio de cualquier resto de obra. Se comprobará el nivel del forjado terminado, rellenando con mortero, en caso de que exista alguna irregularidad. Se dispondrá de los precercos en obra.

En el caso de colocar las bandas elásticas, las superficies deberán estar limpias y sin imperfecciones significativas.

### CONDICIONES DE CONSERVACIÓN Y MANTENIMIENTO DE UNIDADES DE OBRA

Cualquier tipo de alteración apreciable como fisura, desplome o envejecimiento indebido se comunicará de forma inmediata a la Dirección Facultativa que lo estudiará y dictaminará su importancia y peligrosidad y, las reparaciones que deban realizarse, en su caso.

Se consultará a la Dirección Facultativa en el caso de observar alguna anomalía, esta evaluará su importancia y dictaminará la solución a adoptar si fuera necesario.

### CONTROL DE EJECUCIÓN, ENSAYOS Y PRUEBAS DE UNIDADES DE OBRA

#### Control de ejecución

Se prestará especial atención en el control de ejecución de.

-Previo:

Se comprobará el estado correcto de los materiales que componen la partición.

Las superficies donde se colocarán las bandas elásticas estarán limpias y sin imperfecciones significativas.

-Replanteo:

Se comprobarán los huecos de paso, desplomes y escuadrías del cerco o premarco.

También los espesores de las hojas y de desviaciones respecto al proyecto.

-Ejecución:

Si se colocan bandas elásticas: se comprobará la colocación en el suelo y cerramientos laterales, mediante la aplicación de pastas o morteros adecuados; se comprobará que tienen un ancho de al menos 4 cm mayor que el ancho de la hoja de fábrica y que sobresalen al menos 1 cm respecto a la capa de revestimiento.

Aislante acústico. Deberá cubrir toda la superficie de la primera hoja y no ha sufrido roturas, ni desperfectos.

Enjarjes.

Conforme al CTE DB SUA 2, apartado 1.1, en las zonas de circulación: los paramentos no presentarán elementos salientes que no arranquen del suelo, que vuelen más de 15 cm en la zona de altura comprendida entre 15 cm y 2,20 m medida a partir del suelo y que presenten riesgo de impacto.

Encuentro con el forjado superior: Holgura de 2 cm rellena a las 24 horas con pasta de yeso.

Cámara de aire: se comprobará el espesor. Limpieza. En cámaras ventiladas, existe un sistema de recogida y evacuación del agua.

Encuentro no solidario con los elementos estructurales verticales.

Las llagas y tendeles estarán totalmente rellenos, no pasando la luz a través.

Se han limpiado las rebabas asegurándose que no se forman conexiones entre las dos hojas, en su caso.

El material de agarre empleado para el macizado de las instalaciones no crea una unión entre las hojas de fábrica y los forjados superior e inferior que pueda crear transmisiones entre estos elementos.

Las cajas de mecanismos eléctricos no son pasantes a ambos lados de la partición.

-Comprobación final:

Desplome, no mayor de 10 mm por planta.

Planeidad, medida con regla de 2 m.

Fijación al tabique del cerco o premarco (huecos de paso, descuadres y alabeos).

Rozas al menos a 15 cm de cercos y rellenas las 24 horas con pasta de yeso.

Molduras se han fijado solamente al forjado o solamente a la partición vertical.

### CRITERIOS DE MEDICIÓN Y VALORACIÓN DE UNIDADES DE OBRA

## **PLIEGO DE CONDICIONES**

---

El criterio de medición y valoración será el que se especifique en el texto de cada partida, en el caso de que no venga recogido se seguirán los siguientes criterios: m<sup>2</sup> de fábrica de ladrillo de arcilla cocida, bloque de arcilla aligerada u hormigón recibida con mortero de cemento y/o cal o yeso, aparejada, incluso replanteo, nivelación y aplomado, parte proporcional de bandas elásticas (en su caso), de enjarjes, mermas y roturas, humedecido de las piezas y limpieza, ejecución de encuentros y elementos especiales, medida deduciendo huecos superiores a 1 m<sup>2</sup>.

### **MEDIDAS PARA ASEGURAR LA COMPATIBILIDAD ENTRE PRODUCTOS, ELEMENTOS Y SISTEMAS CONSTRUCTIVOS DE UNIDADES DE OBRA**

Es aconsejable que las piezas cerámicas porosas no estén en contacto con el aluminio, para lo que se podrá interponer dos manos de pintura bituminosa, u otro elemento espaciador. Tener especial cuidado con algunos tipos de ladrillos que tienen cloruros en su composición, ya que pueden acelerar el proceso de corrosión.

Los tabiques no serán solidarios con los elementos estructurales verticales u horizontales.

### **VERIFICACIONES Y PRUEBAS DE SERVICIO**

Como se recoge en el CTE DB HR Capítulo 5.3: En el caso de que se realicen mediciones in situ mediciones in situ para verificar las exigencias de aislamiento acústico a ruido aéreo y de limitación del tiempo de reverberación, se harán por laboratorios y conforme a lo establecido en las UNE- EN ISO 140-4, UNE-EN ISO 16283-1:2015 y UNE-EN ISO 140-5:1999 para ruido aéreo y en la UNE-EN ISO 3382, UNE-EN ISO 3382-1:2010 y UNE-EN ISO 3382-2:2008 para tiempo de reverberación. La valoración global de resultados de las mediciones de aislamiento se realizará conforme a las definiciones de diferencia de niveles estandarizada para cada tipo de ruido según lo establecido en el Anejo H del DB HR.

Se admiten tolerancias en el cumplimiento de las exigencias del DB HR entre los valores obtenidos por mediciones in situ y los valores límite establecidos en el apartado 2.1 del DB HR:- Aislamiento a ruido de impacto: 3 dB. - Tiempo de reverberación: 0,1 segundos.

### **Artículo: E07Y SISTEMAS CON PLACAS DE YESO LAMINADO (PYL)**

#### **CARACTERÍSTICAS TÉCNICAS Y CONDICIONES DE SUMINISTRO Y RECEPCIÓN DE MATERIALES**

La envolvente térmica comprende los cerramientos del edificio que separan los recintos habitables del ambiente exterior y las particiones interiores que separan los recintos habitables de los no habitables que a su vez se encuentren en contacto con el ambiente exterior.

Se verificará que los materiales cumplen las especificaciones de proyecto respecto a las propiedades higrotérmicas de los mismos: conductividad térmica factor de resistencia a la difusión del vapor de agua densidad  $\rho$  y calor específc, de manera que se cumpla la transmitancia térmica máxima exigida a los cerramientos que forman la envolvente térmica. Según CTE DB HE 1, apartado 6.

Deberán expresarse las características acústicas de los materiales utilizados en los elementos constructivos de separación. Los materiales que componen los elementos constructivos homogéneos se caracterizan por la masa por unidad de superficie kg/m<sup>2</sup>. Según DB HR, apartado 4.1.

-Perfiles metálicos para particiones de placas de yeso laminado, de acero galvanizado: canales (perfiles en forma de U) y montantes (en forma de C).

-Placas de yeso laminado. En trasdosados autoportantes, el espesor mínimo si se utiliza una placa será de 15 mm. Si se utilizan dos o más placas, cada una tendrá 12,5 mm de espesor mínimo.

-Panel prefabricado compuesto de placa de yeso laminado de espesor mínimo 1,5 mm y un material aislante acústico.

-Adhesivos a base de yeso.

-Material de juntas para placas de yeso laminado, de papel micro perforado o de malla para juntas de placas, de fibra de vidrio para tratamientos de juntas con placas M0 y perfiles guarda vivos para protección de los cantos vivos.

-Bandas de estanquidad.

-Tornillos: tipo placa-metal (P), metal-metal (M), placa-madera (N).

-Aislante térmico y/o acústico. Los materiales de relleno de las cámaras utilizados para aplicaciones acústicas se caracterizan por la resistividad al flujo del aire,  $r$ , en kPa·s/m<sup>2</sup>, obtenida según UNE-EN 29053:1994. Se verificará que se corresponde con la especificada en proyecto. Espesor acorde con el ancho de la perfilera, se verificará que se corresponde con el especificado en proyecto.

#### **CONDICIONES DE CONSERVACIÓN, ALMACENAMIENTO Y MANIPULACIÓN DE MATERIALES**

Placas de yeso laminado:

## PLIEGO DE CONDICIONES

---

Se almacenarán los paquetes sobre superficies lo más lisas y horizontales posibles. Acopiándose sobre calzos (tiras de placas) distanciados no más de 40 cm entre sí, a cubierto al abrigo de las lluvias y la intemperie.

Se trasladarán siempre en vertical o de canto, nunca de plano o en horizontal.

El corte de las placas se realizará mediante una cuchilla retráctil y/o un serrucho, trabajando siempre por la cara adecuada, repasando los bordes cortados antes de su colocación. Se cortarán las placas efectuando todo tipo de ajustes antes de su colocación, sin forzarlas nunca para que encajen en su sitio.

- Paneles de yeso:

Se almacenarán bajo cubierta.

Siempre que hubiera cambios de humedad ambiente y cambios de temperatura se quitará el retractilado de plástico para impedir condensaciones de humedad.

En el caso de remontar paneles, lo que no es recomendable, no se hará más de dos alturas, para impedir dañarlos.

### CONTROL DE RECEPCIÓN DE MATERIALES

El control de recepción tiene por objeto comprobar que las características técnicas de los productos, equipos y sistemas suministrados satisfacen lo exigido en el proyecto. Este control comprenderá el control de la documentación de los suministros, realizado de acuerdo con el artículo 7.2.1 del CTE (incluso el marcado CE y la Declaración de Prestaciones, cuando sea pertinente), el control mediante distintivos de calidad o evaluaciones técnicas de idoneidad, según el artículo 7.2.2 del CTE y el control mediante ensayos, conforme al artículo 7.2.3.

Los materiales cumplirán con lo especificado en el Reglamento Europeo de Productos de Construcción (RPC) 305/2011. Se atenderá a la última publicación en el B.O.E. del listado completo de la Normas Armonizadas de Productos de Construcción.

### CARACTERÍSTICAS TÉCNICAS Y PROCESO DE EJECUCIÓN DE UNIDADES DE OBRA

Conforme al CTE DB HE 1, apartado 7, en el pliego de condiciones del proyecto se deberán de deberán indicar las condiciones particulares de ejecución de los cerramientos de la envolvente térmica.

Conforme al DB HR, apartado 4.2, en el pliego de condiciones del proyecto deberán expresarse las características acústicas de los elementos constructivos obtenidas mediante ensayos en laboratorio. Si éstas se han obtenido mediante métodos de cálculo, los valores obtenidos y la justificación de los cálculos deberán incluirse en la memoria del proyecto y consignarse en el pliego de condiciones.

Ejecución

-Generalmente:

Según las especificaciones de la UNE 102040 IN, o la UNE 102043:2013 los elementos de separación verticales de entramado autoportante deberán montarse en obra, preferiblemente apoyados en el forjado y los trasdosados, bien de entramado autoportante, o bien adheridos, deberán montarse en obra también según las especificaciones de la UNE 102041 IN, o la UNE 102043:2013. Y en ambos se utilizarán los materiales de anclaje, tratamiento de juntas y bandas de estanquidad que indique el fabricante de los sistemas.

La altura máxima de los elementos de entramado con estructura metálica autoportante depende del ancho de la perfilera metálica utilizada, la modulación a ejes de los elementos verticales y el número de placas de yeso laminado. En el caso de ser necesario arriostrar los montantes, porque lo recoja el proyecto, se hará con cartelas según indique el fabricante o en su defecto, pueden utilizarse las especificaciones de la UNE 102040 IN, o la UNE 102043:2013 sobre los montajes de sistemas de tabiquería de placas de yeso laminado con estructura metálica. Se tendrá en cuenta que el arriostramiento entre los montantes ocasiona reducciones de aislamiento de aproximadamente 6 dBA según ensayo. Existen elementos auxiliares que permiten su unión sin arriostramiento rígido (uniones de elementos o piezas de chapas con amortiguador intermedio de caucho).

En los trasdosados autoportantes aplicados a un elemento base de fábrica, se eliminarán las rebabas de la fábrica mediante cepillado o procedimiento similar.

Cuando se trate de elementos de separación de doble perfilera de entramado metálico con placa intermedia, ésta puede ser sustituida por una chapa metálica de 0,6 mm.

-Replanteo:

Se comenzará por replantear los paneles en suelo y techo, conforme a la distribución del proyecto, se marcará la situación de los huecos, cercos, juntas de dilatación, etc. Se harán juntas de dilatación como máximo cada 15 m y se respetarán las juntas estructurales del edificio.

Según se indique en proyecto, los trasdosados podrán montarse sobre el forjado o sobre el suelo flotante. En el caso de que el solado se ejecute después del trasdosado, se colocará un film protector entre el solado y las placas de yeso laminado, para evitar que la humedad entre en

## PLIEGO DE CONDICIONES

---

contacto con las placas de yeso.

Si se trata de trasdosados de hojas de fábrica o de hormigón, se dejará una distancia mínima de 10 mm entre la fábrica y los canales de la perfilera.

En trasdosados directos, dependiendo del grado de irregularidades que presente la fábrica, se localizará el punto o zona más saliente para determinar qué tipo de trasdosado a ejecutar:

-Si las irregularidades de la hoja de fábrica son menores a 10 mm, se realizará a más ganar, es decir, con pelladas de pasta de yeso o a la llana dentada, imprimando la superficie del panel con un adhesivo adecuado.

-Si las irregularidades son menores o iguales a 20 mm., se realizará con pelladas de pasta de agarre sobre el panel.

-En el caso de que las irregularidades de la fábrica sean mayores de 20 mm, se realizará con tientos o tiras de yeso. Los tientos son tiras de placas de 20 cm de ancho de suelo a techo. Los tientos se colocarán con pelladas a la hoja de fábrica, después transcurridas un mínimo de 24 horas se procederá a la fijación de los paneles. Si el espesor de los tientos lo permite, se podrán colocar los conductos sobre el cerramiento portador y aprovechar la cámara entre el trasdosado y el elemento de fábrica. El aislamiento térmico no deberá romperse en ningún momento para permitir la colocación de instalaciones, salvo en los puntos de salida (cajas para mecanismos eléctricos, de derivación, etc.).

-Colocación de los perfiles o canales:

Primero se interpondrá una banda de estanquidad en el encuentro de la perfilera con el forjado, techo, los pilares, otros elementos de separación verticales y la hoja principal de las fachadas de una hoja, ventiladas o con el aislamiento por el exterior'.

Cuando un conducto de instalaciones colectivas se adose a un elemento de separación vertical, se revestirá de tal forma que se garantice la continuidad de la solución constructiva y no se disminuya el aislamiento acústico del elemento de separación.

La tabiquería que acometa a un elemento de separación vertical ha de interrumpirse, permitiendo que el elemento de separación vertical sea continuo. Si el elemento de separación verticales es de dos hojas, la tabiquería no conectará las dos hojas del elemento de separación vertical y no interrumpirá la cámara.

Los perfiles o canales se colocarán con continuidad a tope, y no solapados; en los cruces y esquinas quedarán separados el espesor de las placas del tabique pasante. Los perfiles o canales se anclarán tanto a suelo como a techo. La distancia entre anclajes vendrá marcada por el fabricante, y como mínimo deberán colocarse tres anclajes para piezas superiores a 50 cm y dos para piezas inferiores a 50 cm. El tipo y la fiabilidad del anclaje a las sollicitaciones que se producen en él según el material del soporte, será avalada por el fabricante del anclaje.

-Colocación de elementos verticales de arranque con la obra gruesa o unidades terminadas:

Se fijarán a la obra con anclajes cada 60 cm como máximo y en no menos de tres puntos para tramos superiores a 50 cm. Se colocarán continuos de suelo a techo. Los canales inferior y superior se atornillarán.

-Perfiles fijos:

Los montantes que determinan puntos especiales de arranque, como esquinas, cruces, jambas, arranques, sujeción de soportes, etc., se situarán en su posición, y se atornillarán con tornillos tipo M, no con tornillos P, o se fijarán mediante punzonado, a los canales superior e inferior. No romperán la modulación general de los montantes de la unidad. Para la disposición y fijación de los perfiles precisos en cada punto se seguirán las indicaciones del fabricante.

Generalmente, en los cruces se podrá colocar un montante de encuentro dentro del tabique del que arrancan los otros y en estos últimos se colocarán montantes de arranque;

o bien se sujetará el montante de arranque del tabique a realizar a la placa o placas del tabique ya instalado mediante anclajes.

Para la realización de esquinas se colocarán dos montantes, uno por cada tabique coincidente.

Cercos de puertas, armarios, etc., se reforzará la estructura en el dintel, colocando dos tramos de montantes atornillados con tornillos M o unidos por punzonamiento a los que forman las jambas. En el dintel del cerco se colocará un canal doblado a 90° en sus dos extremos formando unas patillas de 15 a 20 cm, e igualmente el canal del suelo se subirá de 15 cm a 20 cm por cada lateral del hueco. Estas patillas quedarán unidas por atornillado o punzonado a los montantes que enmarcan el hueco.

Se atenderá a las instrucciones del fabricante para determinar la máxima longitud del tabique sin rigidizadores (cercos, encuentros, esquinas, son considerados así), que dependerá del tipo de tabique, modulación, dimensión del perfil, número y espesor de las placas.

-Perfiles intermedios o de modulación:

Se encajarán en los canales por simple giro, dejándolos sueltos, sin atornillar su unión, y con una longitud de 8 mm a 10 mm más corta de la luz entre suelo y techo. Se atenderá a las especificaciones de proyecto para determinar la distancia entre ejes, será submúltiplo de la dimensión de la placa y no mayor a 60 cm. Manteniéndose esta modulación en la parte superior de los huecos.

Los montantes se colocarán en el mismo sentido, excepto los del final y los lógicos de huecos de paso o soportes para anclajes o similar. En el caso de que los montantes tengan una longitud

## PLIEGO DE CONDICIONES

---

menor que la luz a cubrir entre suelo y techo, se solaparán entre ellos o a través de piezas auxiliares, quedando el solape perfectamente solidario. Deberán coincidir, en la misma línea horizontal, las perforaciones para el paso de instalaciones. Y se verificará que el perfil no quede debilitado en el caso de tener que realizar otras perforaciones. Se recomienda que los mecanismos de electricidad y otras instalaciones no coincidan en lados opuestos del tabique.

Tabiques dobles o especiales: se arriostrarán los montantes con cartelas de las dimensiones y a las distancias indicadas por el fabricante. En alturas especiales o caso de no desear el arriostramiento (juntas de dilatación, altas prestaciones acústicas, etc.) se deberá consultar a la Dirección Facultativa, siendo necesario un estudio específico. -Fijación de las placas de yeso (atornillado):

Primero se colocarán las placas de una de las caras del tabique, a continuación se montarán las instalaciones que lleve en su interior, no deberán servir de contacto entre la hoja de fábrica y las placas de yeso laminado, después se probarán (en su caso), se colocarán los anclajes, soportes y/o el aislamiento y se cerrará el tabique por la otra cara. Se utilizarán las piezas específicas necesarias para la distribución de conductos en el interior de la cámara. En el caso de que atraviesen un elemento de separación se deberán utilizar envolventes elásticas (pasamuros, que podrán ser, entre otros, coquillas de espuma de polietileno o espuma elastomérica), para impedir el paso de vibraciones a los elementos constructivos. Las holguras entre los pasamuros y los elementos de separación se sellarán.

En el caso de trasdosados, de existir instalaciones colocadas bajo roza dentro de la fábrica, se deberán retacar con mortero todas las rozas realizadas y procurar que las instalaciones discurran entre la perfilera. Las placas sólo deberán perforarse en los puntos en la salida de instalaciones o en los puntos donde se instalarán cajas para mecanismos eléctricos o registro.

Las placas se fijarán a los perfiles mediante tornillos perpendiculares a las placas cada 25 cm. La longitud de los tornillos será la especificada por el fabricante. Los tornillos del borde longitudinal de las placas se colocarán a 10 mm de éste y los de los bordes transversales a no menos de 15 mm. En la zona donde se produce el cruce de un montante con un canal, no se atornillarán las placas a los perfiles. Los tornillos han de quedar suficientemente rehundidos para permitir su posterior emplastecido. El aislamiento acústico o material amortiguador de vibraciones se colocará en la cámara entre los perfiles, rellenando toda su superficie, con un espesor de material adecuado al ancho de la perfilera utilizada. Lo conveniente es utilizar absorbentes acústicos de densidad baja o media (de 10 a 70 kg/m<sup>3</sup>) que permitan el amoldamiento de los conductos sin deteriorarse.

En tabiques formados por varias capas superpuestas de placas de yeso laminado, se colocarán contrapeadas de manera que no coincidan las juntas entre placas ancladas a un mismo lado de la perfilera autoportante.

En los tabiques sencillos o dobles las placas se colocarán en posición longitudinal respecto a los montantes, de manera que sus juntas verticales coincidan siempre con un montante.

En los tabiques múltiples y especiales se podrán colocar indistintamente en posición transversal o longitudinal.

Las placas se apoyarán sobre calzos en el suelo, separándolas del suelo terminado entre 10 y 15 mm y a tope en el techo. Cuando las placas sean de menor dimensión que la altura libre, la colocación hará que no coincidan sus juntas transversales en la misma línea horizontal, realizándose un solape mínimo de 40 cm.

En los huecos, las placas se colocarán según instrucciones del fabricante. Cuando se trate de tabiques sencillos se colocarán haciendo bandera en los cercos. Las juntas entre placas de caras opuestas de un mismo nivel de laminación no coincidirán en el mismo montante.

-Tratamiento de las juntas:

Se tratarán las juntas entre las placas de yeso laminado y de estas con otros elementos constructivos para garantizar la estanquidad de la solución. Se podrá realizar de los siguientes modos:

- o Con pasta de juntas de yeso, y cinta de papel microperforado sobre ella. Una vez seca la junta, se aplicarán las capas de pasta precisas.
- o Cinta de malla autoadhesiva en las juntas y la posterior aplicación las capas de pasta de juntas precisas.

El número de capas de pasta de juntas de terminación dependerá de la decoración posterior del paramento.

Cuando en proyecto se indique la colocación de 2 o más placas de yeso laminado por cada lado, las placas se colocarán contrapeadas respecto a las placas de la fase anterior, debiéndose proceder al tratamiento de juntas y plastecido de tornillos de cada fase.

Las juntas perimetrales del trasdosado con el forjado y otras particiones, se podrán tratar o bien con pasta de yeso y cinta de juntas o bien podrá utilizarse silicona elástica.

### CONDICIONES PREVIAS A SU REALIZACIÓN DE UNIDADES DE OBRA

#### Soporte

Los elementos estructurales flectados: vigas de borde o remates de forjado cumplirán la condición de limitación de flecha. Se verificará que el soporte (forjado, losa, etc.) haya fraguado totalmente, esté seco, nivelado y limpio de cualquier resto de obra.

Las fachadas, cubiertas y otros muros en contacto con las unidades de tabiquería estarán totalmente terminados e impermeabilizados, y con los vierteaguas colocados. La carpintería de

## PLIEGO DE CONDICIONES

---

huecos exteriores y cajas de persianas estarán colocadas; es también recomendable que los huecos exteriores dispongan del acristalamiento. Los tabiques no serán solidarios con los elementos estructurales verticales u horizontales. El techo estará limpio y plano. Los cercos interiores y otros elementos a incorporar en el tabique por los instaladores de la tabiquería estarán en obra.

La tabiquería puede ejecutarse indistintamente sobre el suelo flotante o sobre el forjado. Si se quiere asegurar que el suelo flotante es independiente entre unidades de uso, es conveniente que se ejecuten primero los elementos de separación entre unidades de uso diferentes, para después ejecutar el suelo flotante.

En caso de que sirva de trasdosado de una hoja de fábrica o de hormigón, según lo especificado en el proyecto, la hoja de fábrica puede tener algún revestimiento, como un enlucido, enfoscado, etc., de no ser así se limpiarán las rebabas de mortero o pasta que queden en la hoja de fábrica, para impedir contactos rígidos entre el trasdosado y la hoja de fábrica.

### TOLERANCIAS ADMISIBLES DE UNIDADES DE OBRA

Longitud de perfiles intermedios encajados en canales: entre 8 mm y 10 mm.

La separación entre placas y suelo terminado: entre 10 y 15 mm.

Conforme al CTE DB SUA 2, apartado 1.1, en las zonas de circulación: los paramentos no presentarán elementos salientes que no arranquen del suelo, que vuelen más de 15 cm en la zona de altura comprendida entre 15 cm y 2,20 m medida a partir del suelo y que presenten riesgo de impacto.

### CONDICIONES DE TERMINACIÓN DE UNIDADES DE OBRA

Se verificarán y repasarán las superficies a tratar. Los pasos de instalaciones y cajas para mecanismos eléctricos estarán convenientemente recibidos y emplastecidos. Las superficies de las placas estarán limpias de polvo y manchas. Las cabezas de los tornillos deberán estar rehundidas y limpias de celulosa a su alrededor. En el caso de zonas deterioradas, se sanearán convenientemente y se realizará su emplastecido.

Las juntas entre placas tendrán un espesor inferior a 3 mm; de no ser así se realizará un emplastecido previo al tratamiento.

Se aplicará pasta en las cabezas de tornillos y juntas de placas, se colocarán sobre ella la cinta de juntas, ayudados con una espátula. Una vez seca se aplicará una capa de pasta de acabado, se deja secar y se aplica una segunda capa, lijando por último la superficie tratada.

En los tabiques múltiples se emplastecerán las juntas de todas las capas, incluidas las interiores.

Las aristas de las esquinas se rematarán con cinta o perfil guardavivos, fijado con pasta a las placas.

En el caso de trasdosados de fábrica, cuando haya falso techo, es conveniente ejecutar primero el trasdosado y después el falso techo.

### CONDICIONES DE CONSERVACIÓN Y MANTENIMIENTO DE UNIDADES DE OBRA

Se impedirán las humedades y la transmisión de empujes sobre las particiones.

No se fijarán o colgarán pesos del tabique sin seguir las indicaciones del fabricante.

Cualquier tipo de alteración apreciable como fisura, desplome o envejecimiento indebido se comunicará de forma inmediata a la Dirección Facultativa que lo estudiará y dictaminará su importancia y peligrosidad y, las reparaciones que deban realizarse, en su caso.

Los trabajos de reparación se llevarán a cabo por profesional cualificado

La limpieza se llevará a cabo según el tipo de acabado.

Se consultará a la Dirección Facultativa en el caso de observar alguna anomalía, esta evaluará su importancia y dictaminará la solución a adoptar si fuera necesario.

### CONTROL DE EJECUCIÓN, ENSAYOS Y PRUEBAS DE UNIDADES DE OBRA

Control de ejecución

Se prestará especial atención en el control de ejecución de.

-Previo a la ejecución:

Se comprobará el estado correcto de los materiales que componen la partición.

Las superficies donde apoyará la perfilera estarán limpias y sin imperfecciones significativas.

-Replanteo:

Comprobar posibles desviaciones respecto a proyecto, tanto de replanteo como de espesores de la partición.

No podrán producirse errores superiores a  $\pm 20$  mm no acumulativos.

En trasdosados autoportantes, la perfilera estará separada al menos 10 mm de la hoja de fábrica.

Juntas de dilatación de la tabiquería: máximo cada 15 m.

-Ejecución:

## **PLIEGO DE CONDICIONES**

---

Canales: colocación de banda de estanquidad en suelo, techo y en los encuentros laterales con elementos de fábrica y pilares. Se comprobarán los anclajes y arriostramiento adecuado, en su caso.

Montantes de arranque: fijaciones, tipo y distancia. Uniones a otros tabiques.

Montantes intermedios: modulación y sin atornillar.

Montantes fijos (esquinas, cruces, jambas, etc.): fijaciones y distancia.

Instalaciones: se llevan por dentro de la perfilera, en su caso, y se emplearán piezas específicas para el tendido de las mismas.

Aislamiento: cubre toda la superficie de la cámara y no ha sufrido roturas. Ancho adecuado a los montantes utilizados.

Refuerzos en huecos y fijación del cerco o premarco (descuadres y alabeos).

Sujeción de las placas: firmes, tornillos adecuados. Existencia de montante debajo de cada junta longitudinal.

Juntas entre las placas de yeso: tratamiento con pasta de juntas y cintas de papel o malla.

Encuentros entre las placas de yeso y el forjado o las particiones a las que éstas acometen: tratamiento con pasta de yeso y cinta de juntas.

Colocación de dos o más fases de placas de yeso: comprobación que la segunda fase se ha anclado de forma contrapeada con respecto a la fase anterior. Tratamiento de las de juntas y plastecido de tornillos de cada fase.

Zonas de circulación: Conforme al CTE DB SUA 2, apartado 1.1. Los paramentos carezcan de elementos salientes que no arranquen del suelo, que vuelen más de 15 cm en la zona de altura comprendida entre 15 cm y 2,20 m medida a partir del suelo y que presenten riesgo de impacto.

-Comprobación final:

Desplome, no mayor de 5 mm en 3 m de altura.

Planeidad general: diferencias entre resaltes no mayor a 5 mm, medida con regla de 2 m.

Planeidad local: diferencias entre resaltes no mayor a 1 mm, medida con regla de 20 cm.

Acabado de la superficie adecuado para la aplicación de revestimientos decorativos. Las placas de acabado estarán debidamente selladas y no existen rozas o roturas en ellas.

Las cajas de derivación y las de los mecanismos eléctricos (enchufes, interruptores, etc.) son apropiadas para las placas de yeso laminado.

Ensayos y pruebas

Prueba previa in situ de los anclajes de los perfiles canal para verificar su idoneidad frente a las sollicitaciones que se producen en ellos según el material del soporte.

Prueba de verificación del funcionamiento de las instalaciones que vayan a quedar ocultas. Esta prueba se realizará antes de cerrar el tabique.

## **CRITERIOS DE MEDICIÓN Y VALORACIÓN DE UNIDADES DE OBRA**

El criterio de medición y valoración será el que se especifique en el texto de cada partida, en el caso de que no venga recogido se seguirán los siguientes criterios: Placa de yeso laminado con estructura metálica de acero galvanizado:

m<sup>2</sup> de partición/trasdoso formado por el número de placas de yeso del tipo y espesor determinados, a uno o ambos lados de una estructura metálica sencilla/doble, formada por montantes separados a ejes una distancia determinada, en mm, y canales del ancho especificado, en mm, dando el espesor total especificado de partición/trasdoso terminado/o, en mm. Almas con aislante, en su caso, del tipo y espesor especificados, en una o en las dos estructuras. Parte proporcional de tornillería, pastas y cintas para juntas, bandas de estanquidad, anclajes para suelo y techo, incluso replanteo, preparación, corte y colocación de las placas y estructura soporte, nivelación y aplomado, formación de premarcos, ejecución de ángulos y paso de instalaciones, acabado de juntas, parte proporcional de mermas, roturas, accesorios de fijación y limpieza. Totalmente terminado y listo para imprimir y decorar.

Trasdosados directos con placa de yeso laminado:

m<sup>2</sup> de trasdosado directo con panel compuesto de placa de yeso laminado trasdosada con aislante, adherido al soporte mediante pasta de agarre, listo para pintar, incluso replanteo, preparación, corte y colocación de las placas, nivelación y aplomado, formación de premarcos, ejecución de ángulos y paso de instalaciones, acabado de juntas, parte proporcional de mermas roturas y accesorios de fijación y limpieza. Totalmente terminado y listo para imprimir y decorar.

## **MEDIDAS PARA ASEGURAR LA COMPATIBILIDAD ENTRE PRODUCTOS, ELEMENTOS Y SISTEMAS CONSTRUCTIVOS DE UNIDADES DE OBRA**

Para prevenir el fenómeno electroquímico de la corrosión galvánica entre metales con diferente potencial, se adoptarán las siguientes medidas:

Se evitará colocar dos metales de distinto potencial en contacto, de no ser posible impedir el contacto entre dos metales, se elegirán metales próximos en la serie galvánica. Aislar

## PLIEGO DE CONDICIONES

---

eléctricamente los metales con diferente potencial.

Impedir el acceso de agua y oxígeno a la zona de unión de los dos metales.

Las tuberías se aislarán para impedir condensaciones.

Todos los elementos metálicos que entren en contacto con la partición/trasdosado, como rigidizadores, esquineros, etc., deberán estar protegidos contra la corrosión, mediante galvanizado, zincado o, al menos, cubiertos de pintura. En el caso de ser con pintura, esta deberá ser compatible con los materiales a utilizar, tales como el propio panel, la escayola y el adhesivo y estar totalmente seca antes de entrar en contacto con estos elementos.

### VERIFICACIONES Y PRUEBAS DE SERVICIO

Como se recoge en el CTE DB HR Capítulo 5.3: En el caso de que se realicen mediciones in situ mediciones in situ para verificar las exigencias de aislamiento acústico a ruido aéreo y de limitación del tiempo de reverberación, se harán por laboratorios y conforme a lo establecido en las UNE- EN ISO 140-4, UNE-EN ISO 16283-1:2015 y UNE-EN ISO 140-5:1999 para ruido aéreo y en la UNE-EN ISO 3382, UNE-EN ISO 3382-1:2010 y UNE-EN ISO 3382-2:2008 para tiempo de reverberación. La valoración global de resultados de las mediciones de aislamiento se realizará conforme a las definiciones de diferencia de niveles estandarizada para cada tipo de ruido según lo establecido en el Anejo H del DB HR.

Se admiten tolerancias en el cumplimiento de las exigencias del DB HR entre los valores obtenidos por mediciones in situ y los valores límite establecidos en el apartado 2.1 del DB HR:- Aislamiento a ruido de impacto: 3 dB. - Tiempo de reverberación: 0,1 segundos.

### E08. REVESTIMIENTOS Y FALSOS TECHOS

Artículo: E08C FALSOS TECHOS CONTINUOS

#### CARACTERÍSTICAS TÉCNICAS Y CONDICIONES DE SUMINISTRO Y RECEPCIÓN DE MATERIALES

Según DB HR, apartado 4.1, en el pliego de condiciones del proyecto deberán expresarse las características acústicas de los materiales utilizados en los elementos constructivos de separación. Se verificarán que se corresponden con las especificadas en proyecto. Los materiales que componen los elementos constructivos homogéneos se caracterizan por la masa por unidad de superficie kg/m<sup>2</sup>. Los materiales utilizados para aplicaciones acústicas se caracterizan por: la resistividad al flujo del aire,  $r$ , en

kPa·s/m<sup>2</sup>, obtenida según UNE-EN 29053, en materiales de relleno de las cámaras de los elementos constructivos de separación y el coeficiente de absorción acústica, al menos, para las frecuencias de 500, 1000 y 2000 Hz y el coeficiente de absorción acústica medio  $m$ , en el caso de materiales utilizados como absorbentes acústicos. Si no se conoce el valor del coeficiente de absorción acústica medio  $m$ , podrá utilizarse el valor del coeficiente de absorción acústica ponderado,  $w$ .

-Panel de escayola, con distintos tipos de acabado: con cara exterior lisa o en relieve, con/sin fisurado y/o material acústico incorporado, etc. Las placas de escayola no presentarán una humedad superior al 10% en peso, en el momento de su colocación.

-Techos suspendidos.

-Placas o paneles:

Placas de yeso laminado con/sin cara vista revestida por lámina vinílica. Espesor mínimo 1 placa: 15 mm. Espesor mínimo 2 o más placas: 2x12,5 mm.

Placas de escayola.

Paneles metálicos, de chapa de aluminio, (espesor mínimo de chapa 0,30 mm, espesor mínimo del anodizado, 15 micras), chapa de acero cincado lacado, etc. con acabado perforado, liso o en rejilla, con o sin material absorbente acústico incorporado.

Placa de fibras vegetales unidas por un conglomerante: será incombustible y estará tratada contra la pudrición y los insectos.

Placa rígida de conglomerado de lana mineral u otro material absorbente acústico.

Paneles de tablero contrachapado.

Lamas de madera, aluminio, etc.

-Estructura de armado de placas para techos continuos:

Estructura de perfiles de acero galvanizado o aluminio con acabado anodizado (espesor mínimo 10 micras), longitudinales y transversales.

Sistema de fijación:

Elemento de suspensión: podrá ser mediante varilla roscada de acero galvanizado con gancho cerrado en ambos extremos, perfiles metálicos galvanizados, tirantes de reglaje rápido, etc.

Elemento de fijación al forjado:

Mediante clavo de acero galvanizado fijado mediante tiro de pistola y gancho con tuerca, etc. si es de hormigón.

## PLIEGO DE CONDICIONES

---

Mediante taco de material sintético y hembra roscada de acero galvanizado, etc. Si son bloques de entrevigado.

Mediante abrazadera de chapa galvanizada, etc. Si son viguetas.

Mediante pasta de escayola y fibras vegetales o sintéticas. Cuando el elemento de suspensión sean cañas.

Elemento de fijación a placa: podrá ser mediante alambre de acero recocido y galvanizado, pella de escayola y fibras vegetales o sintéticas, perfiles laminados anclados al forjado, con o sin perfilera secundaria de suspensión, y tornillería para la sujeción de las placas, etc., para techos continuos. Para techos registrables, podrá ser mediante perfil en T de aluminio o chapa de acero galvanizada, perfil en U con pinza a presión, etc., pudiendo quedar visto u oculto.

-Material de juntas entre planchas para techos continuos: podrá ser de pasta de escayola (80 l de agua por cada 100 kg de escayola) y fibras vegetales o sintéticas, etc.

-Elementos decorativos: molduras o florones de escayola, fijados con pegamento cola, etc.

Los materiales se acopiarán a cubierto, protegiéndolos de la intemperie.

Se evitará la manipulación en horizontal, trasladándose las placas en vertical o de canto.

Para colocar las placas habrá que realizar los ajustes previamente a su colocación, evitando forzarlas para que encajen en su sitio.

### CONTROL DE RECEPCIÓN DE MATERIALES

El control de recepción tiene por objeto comprobar que las características técnicas de los productos, equipos y sistemas suministrados satisfacen lo exigido en el proyecto. Este control comprenderá el control de la documentación de los suministros, realizado de acuerdo con el artículo 7.2.1 del CTE (incluso el marcado CE y la Declaración de Prestaciones, cuando sea pertinente), el control mediante distintivos de calidad o evaluaciones técnicas de idoneidad, según el artículo 7.2.2 del CTE y el control mediante ensayos, conforme al artículo 7.2.3.

Los materiales cumplirán con lo especificado en el Reglamento Europeo de Productos de Construcción (RPC) 305/2011. Se atenderá a la última publicación en el B.O.E. del listado completo de la Normas Armonizadas de Productos de Construcción.

### CARACTERÍSTICAS TÉCNICAS Y PROCESO DE EJECUCIÓN DE UNIDADES DE OBRA

Como se recoge en el DB HR, apartado 4.2, en el pliego también se expresarán las características acústicas de los elementos constructivos que se obtendrán mediante ensayos en laboratorio. De obtenerse mediante métodos de cálculo, los valores obtenidos y la justificación de los cálculos deberán incluirse en la memoria del proyecto y consignarse en el pliego de condiciones.

#### Ejecución

Se tomarán los niveles en todos los locales objeto de actuación, y se marcará la altura de forma indeleble en todos los paramentos y elementos singulares y/o sobresalientes de los mismos.

Como indica el DB HR, los falsos techos no serán continuos entre dos recintos pertenecientes a unidades de uso diferentes. Cuando el techo suspendido acometa a un elemento de separación vertical entre unidades de uso diferentes, la cámara de aire entre el forjado y el techo suspendido deberá interrumpirse o cerrarse.

En el caso de que discurren conductos de instalaciones por el techo suspendido, deberá impedirse que dichos conductos conecten rígidamente las capas que forman el techo y el forjado.

Siempre que en el techo hubiera luminarias empotradas, éstas no deberán formar una conexión rígida entre las placas del techo y el forjado y su ejecución no deberá disminuir el aislamiento acústico inicialmente previsto.

Si los techos suspendidos dispusieran de un material absorbente en la cámara, éste deberá rellenar de forma continua toda la superficie de la cámara y reposar en el dorso de las placas y zonas superiores de la estructura portante. Además es conveniente que el material absorbente suba hasta el forjado por todos los lados del plenum.

Deberán sellarse todas las juntas perimétricas o cerrarse el plenum del techo suspendido o el suelo registrable, especialmente los encuentros con elementos de separación verticales entre unidades de uso diferentes.

-Techos continuos:

Se dispondrán un mínimo de 3 elementos de suspensión, por m<sup>2</sup>. No estarán alineados y se colocarán uniformemente repartidos.

Cuando se trate de un sistema industrializado, se dispondrá la estructura sustentante anclada al forjado y atornillada a la perfilera secundaria (si existe), así como a la perimetral. Las placas se atornillarán perpendicularmente a la perfilera y alternadas. Es conveniente utilizar amortiguadores que eviten la conexión rígida entre él y el techo original.

Cuando se trate de fijaciones metálicas y varillas suspensoras, éstas se dispondrán verticales y el atado se realizará con doble alambre de diámetro mínimo 0,70 mm. Cuando se trate de fijación con cañas, éstas se recibirán con pasta de escayola (en la proporción de 80 l de agua por 100 kg de escayola) y fibras vegetales o sintéticas. Estas fijaciones podrán disponerse en cualquier

## PLIEGO DE CONDICIONES

---

dirección.

Cuando se trate de planchas de escayola, éstas se dispondrán sobre reglones que permitan su nivelación, colocando las uniones longitudinalmente en el sentido de la luz rasante, y las uniones transversales alternadas.

Las planchas perimetrales estarán separadas 5 mm de los paramentos verticales.

Las juntas de dilatación se dispondrán cada 10 m y se formarán con un trozo de plancha recibida con pasta de escayola a uno de los lados y libre en el otro.

Si el techo tiene trampillas de registro, las juntas perimetrales de dichas trampillas deberán ser herméticas.

Si se hubieran proyectado 2 o más placas para formar el falso techo, cada una de las placas se colocará contrapeada respecto a las placas de la fase anterior.

-Techos registrables:

Las varillas roscadas que se usen como elementos de arriostramiento, se colocarán entre dos perfiles del entramado, mediante manguitos; la distancia entre varillas roscadas no será superior a 120 cm.

Las varillas roscadas que se usen como elemento de suspensión, se unirán por el extremo superior a la fijación y por el extremo inferior al perfil del entramado, mediante una tuerca.

Los perfiles que forman el entramado y los perfiles de remate se situarán convenientemente nivelados, a las distancias que determinen las dimensiones de las placas y a la altura prevista en todo el perímetro; los perfiles de remate se fijarán mediante tacos y tornillos de cabeza plana, distanciados un máximo de 50 cm entre sí.

La colocación de las placas se comenzará por el perímetro, apoyando las placas sobre el ángulo de chapa y sobre los perfiles del entramado.

Cuando se trate de placas acústicas metálicas, su colocación se comenzará por el perímetro transversalmente al perfil U, apoyadas por un extremo en el elemento de remate y fijadas al perfil U mediante pinzas, cuya suspensión se reforzará con un tornillo de cabeza plana del mismo material que las placas.

### CONDICIONES PREVIAS A SU REALIZACIÓN DE UNIDADES DE OBRA

#### Soporte

Previo al inicio de la colocación del falso techo se habrán dispuesto, fijado y terminado todas las instalaciones situadas debajo del forjado. Las instalaciones que deban quedar ocultas se habrán sometido a las pruebas precisas para su correcto funcionamiento. Preferiblemente se habrán ejecutado las particiones (cuando se trate de elementos de separación entre unidades de uso diferentes, conforme al DB HR, deberá ejecutarse primero el elemento de separación vertical y después el techo), la carpintería de huecos exteriores con sus acristalamientos y cajas de persianas.

### CONDICIONES DE TERMINACIÓN DE UNIDADES DE OBRA

El falso techo quedará limpio, con su superficie plana y al nivel previsto. El conjunto quedará estable e indeformable.

Las uniones entre planchas se rellenarán con fibras vegetales o sintéticas y pasta de escayola, (en la proporción de 80 l de agua por cada 100 kg de escayola), y se acabarán interiormente con pasta de escayola en una proporción de 100 l de agua por cada 100 kg de escayola.

Para la colocación de luminarias, o cualquier otro elemento, se respetará la modulación de las placas, suspensiones y arriostramientos.

Previo a ejecutar cualquier tipo de trabajos en el falso techo, se esperará al menos 24 horas.

### CONTROL DE EJECUCIÓN, ENSAYOS Y PRUEBAS DE UNIDADES DE OBRA

#### Control de ejecución

Se prestará especial atención en el control de ejecución de.

-Previo a la ejecución:

Se verificará que los materiales que componen el cerramiento se encuentran en correcto estado y no existen roturas en las placas.

Se verificará que ya están ejecutados todos los cerramientos verticales que delimitan el recinto, y éstos llegan hasta el forjado. Dichos cerramientos verticales deberán tener el revestimiento que se indica en proyecto, incluso en la zona que va a quedar tapada por el techo suspendido.

-Ejecución:

Se verificará el relleno de uniones y acabados. No se admitirán defectos aparentes de relleno de juntas o su acabado.

Se verificará que la humedad de las placas es menor del 10%.

Se verificarán las fijaciones en tacos, abrazaderas, ataduras y varillas. La perfilera o elementos de fijación del techo suspendido se colocan según se indica en proyecto (amortiguados o no).

## PLIEGO DE CONDICIONES

---

Se verificará que la separación entre planchas y paramentos es menor de 5 mm.

Se verificará que los conductos de instalaciones no reposan sobre las placas de yeso laminado. Las perforaciones para el paso de instalaciones se ejecutan únicamente en el punto de salida y según se indica en proyecto.

Suspensión y arriostramiento. La separación entre varillas suspensoras y entre varillas de arriostramiento, será inferior a 1,25 m. No se admitirá un atado deficiente de las varillas de suspensión, ni habrá menos de 3 varillas por m<sup>2</sup>.

Se verificará que en caso de colocarse dos o más fases de placas de yeso, la segunda fase se ha anclado de forma contrapeada con respecto a la fase anterior.

Se verificará la planeidad en todas las direcciones con regla de 2 m. Los errores en la planeidad no serán superiores a 4 mm.

Se verificará la nivelación. La pendiente del techo no será superior a 0,50%.

Las cajas los mecanismos eléctricos y luminarias son apropiadas para las placas de yeso laminado.

### CRITERIOS DE MEDICIÓN Y VALORACIÓN DE UNIDADES DE OBRA

El criterio de medición y valoración será el que se especifique en el texto de cada partida, en el caso de que no venga recogido se seguirán los siguientes criterios:

m<sup>2</sup> de superficie realmente ejecutada de falso techo, incluso parte proporcional de elementos de suspensión, entramados, soportes.

ml de moldura perimetral. ud elemento decorativo.

### MEDIDAS PARA ASEGURAR LA COMPATIBILIDAD ENTRE PRODUCTOS, ELEMENTOS Y SISTEMAS CONSTRUCTIVOS DE UNIDADES DE OBRA

Para prevenir el fenómeno electroquímico de la corrosión galvánica entre metales con diferente potencial, se adoptarán las siguientes medidas:

Se evitará colocar dos metales de distinto potencial en contacto, de no ser posible impedir el contacto entre dos metales, se elegirán metales próximos en la serie galvánica. Aislar eléctricamente los metales con diferente potencial.

Impedir el acceso de agua y oxígeno a la zona de unión de los dos metales.

### VERIFICACIONES Y PRUEBAS DE SERVICIO

Como se recoge en el CTE DB HR Capítulo 5.3: En el caso de que se realicen mediciones in situ mediciones in situ para verificar las exigencias de aislamiento acústico a ruido aéreo, de aislamiento acústico a ruido de impactos y de limitación del tiempo de reverberación, se harán por laboratorios y conforme a lo establecido en las UNE-EN ISO 140-4, UNE-EN ISO 16283-1:2015 y UNE-EN ISO 140-5:1999 para ruido aéreo y en la UNE-EN ISO 140-7:1999 para ruido de impactos y en la UNE-EN ISO 3382, UNE-EN ISO 3382-1:2010 y UNE-EN ISO 3382-2:2008 para tiempo de reverberación. La valoración global de resultados de las mediciones de aislamiento se realizará conforme a las definiciones de diferencia de niveles estandarizada para cada tipo de ruido según lo establecido en el Anejo H del DB HR.

Se admiten tolerancias en el cumplimiento de las exigencias del DB HR entre los valores obtenidos por mediciones in situ y los valores límite establecidos en el apartado 2.1 del DB HR:- Aislamiento a ruido de impacto: 3 dB. - Tiempo de reverberación: 0,1 segundos.

### **Artículo: E08PE REVESTIMIENTOS DE YESO Y PERLITA**

#### CARACTERÍSTICAS TÉCNICAS Y CONDICIONES DE SUMINISTRO Y RECEPCIÓN DE MATERIALES

Se atenderá a lo especificado en el CTE DB HE 1, apartado 6, si forma parte de la envolvente térmica, se verificará que los materiales cumplen las especificaciones de proyecto respecto a las propiedades higrotérmicas de los mismos : conductividad térmica factor de resistencia a la difusión del vapor de agua densidad  $\rho$  y calor específico, de manera que se cumpla la transmitancia térmica máxima exigida a los cerramientos que forman la envolvente térmica.

Según DB HR, apartado 4.1, en el pliego de condiciones del proyecto deberán expresarse las características acústicas de los materiales utilizados en los elementos constructivos de separación. Los materiales que componen los elementos constructivos homogéneos se caracterizan por la masa por unidad de superficie kg/m<sup>2</sup>.

-Cemento común.

-Cal.

-Agua. Procedencia. Calidad.

-Aditivos: plastificante, hidrofugante, etc.

-Pigmentos para la coloración.

-Enlucido y esquinas: podrán ser metálicas para enlucido exterior, interior, etc.

## PLIEGO DE CONDICIONES

---

- Malla de refuerzo: material (armadura de fibra de vidrio, tela metálica, etc.). Paso de retícula. Espesor.
- Morteros para revoco y enlucido.
- Yeso para la construcción .
- Aditivos de los morteros monocapa: retenedores de agua, que mejoran las condiciones de curado; hidrofugantes, para evitar que el revestimiento absorba un exceso de agua; aireantes, que contribuyen a la obtención de una masa de material con menor cantidad de agua, por tanto más manejable; cargas ligeras aumentan la deformidad del material y reducen su peso del material y su módulo elástico; fibras, de origen natural o artificial, para mejorar la cohesión de la masa y su comportamiento frente a las deformaciones; y pigmentos, que dan lugar a una extensa gama cromática.
- Junquillos para juntas de trabajo o para despieces decorativos: Dimensiones. Sección. Material (madera, plástico, aluminio lacado o anodizado).

## CONDICIONES DE CONSERVACIÓN, ALMACENAMIENTO Y MANIPULACIÓN DE MATERIALES

Tipos:

- Mortero seco: En sacos o en silos compartimentados, estancos y aislados de la humedad, con amasado automático.
- Mortero predosificado: se dispondrá en silos compartimentados, estancos y aislados de la humedad, separándose el conglomerante y el árido.
- Mortero húmedo: el camión hormigonera lo depositará en cubilotes facilitados por el fabricante.
- Cemento: si el suministro es envasado, se dispondrán sobre palets, o plataforma similar, en lugar cubierto, con ventilación y protegido de la intemperie, humedad del suelo y paramentos. Si el suministro es a granel, se almacenará en silos o recipientes aislados de la humedad. Generalmente, el tiempo máximo de almacenamiento será de tres, dos y un mes, para las clases resistentes de cemento 32,5, 42,5 y 52,5 o para morteros que contengan esos cementos.
- Cales aéreas (endurecen lentamente por la acción del CO<sub>2</sub> presente en el aire). Cal viva en polvo: se almacenará en depósitos o sacos de papel herméticos y en lugar seco para impedir su carbonatación. Cal aérea hidratada (apagada): se almacenará en depósitos herméticos, estancos a la acción del anhídrido carbónico, en lugar seco y protegido de corrientes de aire.
- Cales hidráulicas (fragan y endurecen con el agua): se conservarán en lugar seco y protegido de corrientes de aire para impedir su hidratación y posible carbonatación.
- se protegerán para que no se contaminen por el ambiente ni por el terreno, tomando las precauciones para impedir su segregación.
- Aditivos: se protegerán para impedir su contaminación ni la alteración de sus propiedades por factores físicos o químicos.
- Adiciones (cenizas volantes, humo de sílice): se almacenarán en silos y recipientes impermeables que los protejan de la humedad y la contaminación.

## CONTROL DE RECEPCIÓN DE MATERIALES

El control de recepción tiene por objeto comprobar que las características técnicas de los productos, equipos y sistemas suministrados satisfacen lo exigido en el proyecto. Este control comprenderá el control de la documentación de los suministros, realizado de acuerdo con el artículo 7.2.1 del CTE (incluso el marcado CE y la Declaración de Prestaciones, cuando sea pertinente), el control mediante distintivos de calidad o evaluaciones técnicas de idoneidad, según el artículo 7.2.2 del CTE y el control mediante ensayos, conforme al artículo 7.2.3.

Los materiales cumplirán con lo especificado en el Reglamento Europeo de Productos de Construcción (RPC) 305/2011. Se atenderá a la última publicación en el B.O.E. del listado completo de la Normas Armonizadas de Productos de Construcción.

## CARACTERÍSTICAS TÉCNICAS Y PROCESO DE EJECUCIÓN DE UNIDADES DE OBRA

Como recoge el DB HR, apartado 4.2, en el pliego también se expresarán las características acústicas de los elementos constructivos que se obtendrán mediante ensayos en laboratorio. En el caso de que se obtengan mediante métodos de cálculo, los valores obtenidos y la justificación de los cálculos deberán incluirse en la memoria del proyecto y consignarse en el pliego de condiciones.

Ejecución

-Como criterios generales:

Conforme al CTE DB HS 1, apartado. 2.3.3.1, las juntas de dilatación de la hoja principal, tendrán un sellante sobre un relleno introducido en la junta, que quedará enrasado con el paramento sin enfoscar.

Conforme al CTE DB HS 1, apartado. 2.1.2, en muros de sótano en contacto con el terreno, según el tipo de muro, de impermeabilización y el grado de impermeabilidad exigido, se revestirá su cara

interior con una capa de mortero hidrófugo sin revestir.

Conforme al CTE DB HS 1, apartado. 2.3.2, en función de la existencia o no de revestimiento exterior y del grado de impermeabilidad, se exigirán las siguientes condiciones en las fachadas:

El revestimiento continuo exterior tendrá un espesor de entre 10 y 15 mm, excepto los acabados con una capa plástica delgada, para conseguir una resistencia media a la filtración, adherencia al soporte suficiente para garantizar su estabilidad; permeabilidad al vapor suficiente para impedir su deterioro por acumulación de vapor entre él y la hoja principal y adaptación a los movimientos del soporte. En el caso de instalación del aislante por el exterior de la hoja principal de la fachada, se colocará una armadura de malla de fibra de vidrio o de poliéster, con el fin de mejorar el comportamiento frente a la fisuración.

Para conseguir una resistencia media a la filtración del revestimiento intermedio en la cara interior de la hoja principal, el enfoscado de mortero tendrá un espesor mínimo de 10 mm; para conseguir una resistencia alta a la filtración, el enfoscado de mortero llevará aditivos hidrofugantes con un espesor mínimo de 15 mm.

Para conseguir una resistencia muy alta a la filtración de la barrera contra la penetración del agua, se dispondrá un revestimiento continuo intermedio en la cara interior de la hoja principal, con las siguientes características: estanquidad al agua suficiente para que el agua de filtración no entre en contacto con la hoja del cerramiento dispuesta inmediatamente por el interior del mismo; adherencia al soporte suficiente para garantizar su estabilidad; permeabilidad suficiente al vapor para impedir su deterioro como consecuencia de una acumulación de vapor entre él y la hoja principal; adaptación a los movimientos del soporte y comportamiento muy bueno frente a la fisuración, (que no se fisure debido a los esfuerzos mecánicos producidos por el movimiento de la estructura, por los esfuerzos térmicos relacionados con el clima y con la alternancia día-noche, ni por la retracción propia del material constituyente del mismo); estabilidad frente a los ataques físicos, químicos y biológicos que evite la degradación de su masa. Otras acciones para conseguir una resistencia muy alta a la filtración: el revestimiento continuo exterior tendrá estanquidad al agua suficiente para que el agua de filtración no entre en contacto con la hoja del cerramiento dispuesta inmediatamente por el interior del mismo; adherencia al soporte suficiente para garantizar su estabilidad; permeabilidad al vapor suficiente para impedir su deterioro como consecuencia de una acumulación de vapor entre él y la hoja principal; adaptación a los movimientos del soporte y comportamiento muy bueno frente a la fisuración, (que no se fisure debido a los esfuerzos mecánicos producidos por el movimiento de la estructura, por los esfuerzos térmicos relacionados con el clima y con la alternancia día-noche, ni por la retracción propia del material constituyente del mismo); estabilidad frente a los ataques físicos, químicos y biológicos que evite la degradación de su masa.

Conforme al CTE DB HS 1 apartado 2.1.2. Si el muro en contacto con el terreno, para conseguir una impermeabilización tipo I1 y se impermeabiliza mediante aplicaciones líquidas, la capa protectora podrá ser un mortero reforzado con una armadura. Cuando el muro sea de fábrica para conseguir una impermeabilización tipo I3, se recubrirá por su cara interior con un revestimiento hidrófugo, como una capa de mortero hidrófugo sin revestir.

Conforme al CTE DB HS 1, apartado. 2.1.3.1 Cuando el muro se impermeabilice por el interior, sobre la barrera impermeable colocada en los arranques de fachada, se dispondrá una capa de mortero de regulación de 2 cm de espesor como mínimo.

Conforme al CTE DB HS 1, apartado. 2.1.3.6. Las juntas horizontales de los muros de hormigón prefabricado podrán sellarse con mortero hidrófugo de baja retracción. Conforme al CTE DB HS 1, apartado 2.3.3.3. Cuando la hoja principal esté interrumpida por los forjados se dispondrá un refuerzo del revestimiento exterior con mallas dispuestas a lo largo del forjado de tal forma que sobrepasen el elemento hasta 15 cm por encima del forjado y 15 cm por debajo de la primera hilada de la fábrica. Conforme al CTE DB HS 1, apartado 2.3.3.4. En fachadas con revestimiento continuo, si la hoja principal está interrumpida por los pilares, se reforzará el revestimiento con armaduras colocadas a lo largo del pilar de forma que lo sobrepasen 15 cm por ambos lados.

Conforme al CTE DB HS 1, apartado. 2.4.3.5. En cubiertas, cuando se disponga una capa de protección, y la cubierta no sea transitable, se podrá utilizar mortero que conforme una capa resistente a la intemperie en función de las condiciones ambientales previstas y con peso suficiente para contrarrestar la succión del viento.

Conforme al CTE DB HS 1, apartado. 2.4.3.5.2 Solado fijo. Podrá ser de capa de mortero o mortero filtrante.

Conforme al CTE DB HS 1, apartado. 2.4.3.5.4 Capa de rodadura. Cuando el aglomerado asfáltico se vierta sobre una capa de mortero dispuesta sobre la impermeabilización, se colocará entre estas dos capas una capa separadora de mortero para impedir la adherencia entre ellas de 4 cm de espesor como máximo y armada de tal manera que se evite su fisuración. Esta capa de mortero se aplicará sobre el impermeabilizante en los puntos singulares que se encuentren impermeabilizados.

Conforme al CTE DB HS 1, apartado 2.4.4.1.2 Encuentro de la cubierta con un paramento vertical. Para que el agua de las precipitaciones o la que se deslice por el paramento no se filtre por el remate superior de la impermeabilización, éste podrá realizarse con mortero en bisel con un ángulo de 30° con la horizontal y redondeándose la arista del paramento.

## PLIEGO DE CONDICIONES

---

Conforme al CTE DB HS 1, apartado 5.1.1.3. Condiciones del revestimiento hidrófugo de mortero: el paramento donde se va aplicar el revestimiento estará limpio. Se aplicarán al menos cuatro capas de revestimiento de espesor uniforme y el espesor total no será mayor que 2 cm. No se aplicará el revestimiento cuando la temperatura ambiente sea menor que 0 °C ni cuando se prevea un descenso de la misma por debajo de dicho valor en las 24 horas posteriores a su aplicación. En los encuentros se solaparán las capas del revestimiento al menos 25 cm.

Conforme al CTE DB HS 1, apartado 5.1.3.2. Condiciones del revestimiento intermedio: se dispondrá adherido al elemento que sirve de soporte y aplicarse de manera uniforme sobre éste.

Conforme al CTE DB HS 1, apartado 5.1.3.5. Condiciones del revestimiento exterior. Se dispondrá adherido o fijado al elemento que sirve de soporte.

Conforme al CTE DB HR, apartado 5.1.1.1, en elementos de separación verticales con bandas elásticas (tipo 2) cuyo acabado superficial sea un enlucido, deberán impedirse los contactos entre el enlucido de la hoja que lleva bandas elásticas en su perímetro y el enlucido del techo en su encuentro con el forjado superior, para ello, se prolongará la banda elástica o se ejecutará un corte entre ambos enlucidos. Para rematar la junta, podrán utilizarse cintas de celulosa microperforada.

Además de la misma manera, deberán impedirse los contactos entre el enlucido del tabique o de la hoja interior de fábrica de la fachada que lleven bandas elásticas en su encuentro con un elemento de separación vertical de una hoja de fábrica (Tipo 1, conforme al DB HR) y el enlucido de ésta. También se impedirán los contactos entre el enlucido de la hoja que lleva bandas elásticas en su perímetro y el enlucido de la hoja principal de las fachadas de una sola hoja, ventiladas o con el aislamiento por el exterior. - Guarnecidos:

Previamente al revestido, se habrán recibido los cercos de puertas y ventanas y repasado la pared, tapando los desperfectos que pudiera haber; asimismo se habrán recibido los ganchos y repasado el techo. Los muros exteriores estarán terminados, incluso el revestimiento exterior si lo lleva, así como la cubierta del edificio o al menos tres forjados sobre la planta en que se va a realizar el guarnecido.

No se realizará el guarnecido cuando la temperatura ambiente sea inferior a 5 °C.

En las aristas verticales de esquina se colocarán guardavivos, aplomándolos y punteándolos con pasta de yeso en su parte perforada. Una vez colocado se realizará una maestra a cada uno de sus lados.

Cuando se trate de guarnecido maestreado, se ejecutarán maestras de yeso a base de bandas de al menos 12 mm de espesor, en rincones, esquinas y guarniciones de huecos de paredes, en todo el perímetro del techo y en un mismo paño cada 3 m como mínimo.

La pasta de yeso se utilizará inmediatamente después de su amasado, sin adición posterior de agua. Se aplicará la pasta entre maestras, apretándola contra la superficie, hasta enrasar con ellas. El espesor del guarnecido será de 12 mm y se cortará en las juntas estructurales del edificio. Cuando el espesor del guarnecido sea superior a 15 mm, se realizará por capas sucesivas de este espesor máximo, previo fraguado de la anterior, terminada rayada para mejorar la adherencia. Se impedirán los golpes y vibraciones que puedan afectar a la pasta durante su fraguado.

-Enfoscados:

Se habrán recibido los cercos de puertas y ventanas, bajantes, canalizaciones y demás elementos fijados a los paramentos. Para enfoscados exteriores estará terminada la cubierta.

Se humedecerá el soporte, previamente limpio. Habrá fraguado el mortero u hormigón del soporte a revestir. En caso de haber discontinuidades en el soporte, se colocará un refuerzo de tela metálica en la junta, tensa y fijada con un solape mínimo de 10 cm a cada lado.

No se confeccionará el mortero cuando la temperatura del agua de amasado sea inferior a 5 °C o superior a 40 °C. Se utilizarán aditivos anticongelantes si así lo requiere el clima. Se amasará exclusivamente la cantidad que se vaya a necesitar.

Enfoscados sin maestrear: se dispondrán en paramentos donde el enfoscado vaya a quedar oculto o donde la planeidad final se obtenga con un revoco, estuco o plaqueado. Cuando se trate de enfoscados maestreados: se dispondrán maestras verticales formadas por bandas de mortero, formando arista en esquinas, rincones y guarniciones de hueco de paramentos verticales y en todo el perímetro del techo con separación no superior a 1 m en cada paño. Se aplicará el mortero entre maestras hasta conseguir un espesor de 15 mm; cuando sea se realizará por capas sucesivas. Si una capa de enfoscado se forma a base de varias pasadas de un mismo mortero fresco sobre fresco, cada pasada se aplicará después de iniciar a endurecer la anterior.

En enfoscados exteriores vistos se hará un llagueado, en recuadros de lado no mayor que 3 m, para impedir agrietamientos. Se respetarán las juntas estructurales.

Se paralizará la ejecución en tiempo de heladas (comprobando el enfoscado al recomenzar el trabajo), en tiempo de lluvias si no está protegido y en tiempo seco o ventoso. -Revocos:

Se habrán recibido los cercos de puertas y ventanas, bajantes, canalizaciones y demás elementos fijados a los paramentos.

Cuando se trate de revoco tendido con mortero de cemento: el mortero de revoco se aplicará con llana, comenzando por la parte superior del paramento; el espesor total del revoco no será inferior a 8 mm.

Cuando se trate de revoco proyectado con mortero de cemento: una vez aplicada una primera

## PLIEGO DE CONDICIONES

---

capa de mortero con el frátas de espesor no inferior a 3 mm, se proyectarán dos capas más, (manualmente con escobilla o mecánicamente) hasta conseguir un espesor total no inferior a 7 mm, continuando con sucesivas capas hasta conseguir la rugosidad deseada.

Cuando se trate de revoco tendido con mortero de cal o estuco: se aplicará con frátas una primera capa de mortero de cal de dosificación 1:4 con grano grueso, se deberá iniciar por la parte superior del paramento; una vez endurecida, se aplicará con el frátas otra capa de mortero de cal de dosificación 1:4 con el tipo de grano especificado. El espesor total del revoco no será inferior a 10 mm.

Cuando se trate de revoco proyectado con mortero preparado de resinas sintéticas: se aplicará el mortero manual o mecánicamente en sucesivas capas evitando las acumulaciones; la superficie a revestir se dividirá en paños no superiores a 10 m<sup>2</sup>. El espesor total del revoco no será inferior a 3 mm.

Cuando se trate de revoco tendido con mortero preparado de resinas sintéticas: se comenzará el tendido por la parte superior del paramento. El mortero se aplicará con llana y la superficie a revestir se dividirá en paños no superiores a 10 m<sup>2</sup>. El espesor del revoco no será inferior a 1 mm.

Cuando se trate de revoco con mortero preparado monocapa: En el caso de que se haya aplicado una capa regularizadora con el fin de mejorar la planeidad del soporte, se esperará al menos 7 días para su completo endurecimiento. Antes de empezar a aplicar el revestimiento, se replantearán y realizarán juntas de despique con junquillos adheridos a la fachada con el propio mortero de base del monocapa. Las juntas de despique horizontales se dispondrán cada 2,20 metros y las verticales cada 7 metros y tendrán un ancho entre 10 y 20 mm, se respetarán las juntas estructurales. Embutida entre dos capas de revestimiento, se colocará malla de fibra de vidrio tratada contra los álcalis en los puntos singulares (dinteles, forjados, etc.), cajas de persiana sobresaliendo un mínimo de 20 cm a cada lado con el cerramiento, huecos de ventana con tiras como mínimo de 20 por 40 cm colocadas en diagonal. Cuando haya encuentros entre soportes de distinta naturaleza se resolverán, marcando la junta o puenteando la unión y armando el revestimiento con mallas.

El mortero vendrá predosificado industrialmente. Se mezclará con agua y se aplicará en una única capa de unos 10 a 15 mm de espesor, si el espesor es mayor de 15 mm, se aplicarán 2 manos, dejando la primera con acabado rugoso. La aplicación se podrá hacer manual con llana o mediante proyección mecánica, con máquinas de proyección continuas o discontinuas. En caso de colocar refuerzos de malla de fibra de vidrio, de poliéster o metálica, se situará en el centro del espesor del revoco. La totalidad del material se aplicará en las mismas condiciones climáticas. Con temperaturas elevadas, viento o en climas muy secos, la superficie se humedecerá con manguera y difusor para impedir una desecación excesiva. A las 24 horas se retirarán los junquillos, una vez que el mortero empiece a endurecer y tenga la consistencia suficiente para que no se deforme la línea de junta.

Cuando la temperatura sea inferior a 0 °C o superior a 30 °C a la sombra, o en tiempo lluvioso cuando el paramento no esté protegido, se paralizará la ejecución. Se impedirán golpes o vibraciones que puedan afectar al mortero durante el fraguado. En ningún caso se permitirán los secados artificiales. Una vez transcurridas 24 horas desde su ejecución, se mantendrá húmeda la superficie revocada hasta que haya fraguado.

### CONDICIONES PREVIAS A SU REALIZACIÓN DE UNIDADES DE OBRA

#### Soporte

##### -Guarnecidos:

La superficie a revestir con el guarnecido estará limpia y humedecida. El guarnecido sobre el que se aplique el enlucido estará fraguado y tener consistencia suficiente para no desprenderse al aplicar el enlucido, la superficie del guarnecido estará, además, rayada y limpia.

##### -Enfoscados:

Soportes admitidos: fábricas de ladrillos cerámicos o sílico-calcáreos, bloques o paneles de hormigón, bloques cerámicos.

Soportes no admitidos: los que estén hidrofugados superficialmente o con superficies vitrificadas, pinturas, revestimientos plásticos o a base de yeso.

Las resistencias mecánicas del mortero, o sus coeficientes de dilatación, no serán superiores a los del soporte. Deberá existir compatibilidad con los componentes del mortero, tanto de sus características físicas como mecánicas: impedir reacciones entre el yeso del soporte y el cemento de componente de mortero.

Estabilidad (haber experimentado la mayoría de las retracciones). No degradable. Resistencia a la deformación.

Capacidad limitada de absorción de agua.

Tendrá la porosidad y acciones capilares suficientes para conseguir la adhesión del mortero.

Si el grado de humedad: si es excesivo, no estará saturado para impedir falta de adherencia y producción de eflorescencias superficiales; si es bajo, según las condiciones ambientales, se mojará y se esperará a que absorba el agua;

Estará exento de polvo, trazas de aceite, etc. que perjudiquen la adherencia del mortero.

## PLIEGO DE CONDICIONES

---

De no tener la suficiente rugosidad, se creará mediante picado o colocación con anclajes de malla metálica o plástico.

Regularidad. Si carece de ella, se aplicará una capa niveladora de mortero con rugosidad suficiente para conseguir adherencia; asimismo habrá endurecido y se humedecerá previamente a la ejecución del enfoscado.

Estará libre de sales solubles en agua (sulfatos, portlandita, etc.).

La fábrica soporte se dejará a junta degollada, barriéndose y regándose previamente a la aplicación del mortero. En el caso de paramentos antiguos, se rasará hasta descascarillarlo.

-Revocos:

Revoco con mortero preparado:

Sobre enfoscado: éste se limpiará y humedecerá.

En el caso de revocos monocapa sobre paramento sin revestir: el soporte será rugoso para facilitar la adherencia y se deberá garantizar la estabilidad, resistencia, planeidad y limpieza.

Para superficies excesivamente lisas se deberá proceder a un repicado o a la aplicación de una imprimación adecuada, ya sea sintética o a base de cemento. Los soportes muy absorbentes se tratarán con una imprimación previa que puede ser una emulsión añadida al agua de amasado. Los soportes que mezclen elementos de distinto acabado se tratarán para regularizar su distinta absorción.

Revoco con mortero hecho en obra de cemento o de cal: sobre superficie del enfoscado, donde el mortero habrá fraguado y la superficie estará limpia y humedecida.

### TOLERANCIAS ADMISIBLES DE UNIDADES DE OBRA

Conforme al CTE DB HS 1, apartado 2.3.2., para conseguir una resistencia media a la filtración, el revestimiento continuo exterior tendrá un espesor de entre 10 y 15 mm. El espesor podrá ser de unos 10 a 20 mm, cuando se trate de revoco con mortero preparado monocapa,

### CONDICIONES DE TERMINACIÓN DE UNIDADES DE OBRA

Tipos:

-Guarnecidos:

Una vez fraguado el guarnecido, se procederá al enlucido con yeso fino terminado con llana, quedará a línea con la arista del guardavivos, se conseguirá un espesor de 3 mm.

-Enfoscados:

Hasta que el mortero haya fraguado se mantendrá húmeda la superficie enfoscada mediante riego directo, especialmente en tiempo caluroso, seco, o con vientos fuertes. El sistema de curado mediante regado podrá sustituirse mediante la protección con revestimiento plástico si se retiene la humedad inicial de la masa durante la primera fase de endurecimiento.

Cuando el enfoscado sirva de soporte a otra capa de revoco o estuco la textura, con o sin fratar, será lo bastante rugosa.

Los acabados podrán ser:

Fratasado, en acabado como soporte a un enlucido, pintura rugosa o aplacado con piezas pequeñas recibidas con mortero o adhesivo.

Bruñido, en acabado como soporte a una pintura lisa o revestimiento pegado de tipo ligero o flexible o en el caso de necesitarse un enfoscado más impermeable.

-Revocos:

Revoco tendido con mortero de cemento: Acabados repicado, raspado con rasqueta metálica, bruñido, a fuego o esgrafiado.

Revoco tendido con mortero preparado de resinas sintéticas: Acabados pétreos con llana, raspado o picado con rodillo de esponja.

Revoco tendido con mortero de cal o estuco: Acabados lavado con brocha y agua con o sin posterior picado, raspado con rasqueta metálica, alisado, bruñido o acabado con espátula.

Revoco con mortero preparado monocapa: El acabado se realizará función de los pigmentos y la textura deseada (abujardado, bruñido, fratasado, lavado, etc.). Estos acabados se aplicando distintos tratamientos superficiales una vez aplicado el material, o bien por proyección de áridos y planchado de la piedra cuando el mortero aún está fresco.

### CONDICIONES DE CONSERVACIÓN Y MANTENIMIENTO DE UNIDADES DE OBRA

Se deberá proteger del sol y del viento, una vez ejecutado, para permitir la hidratación, fraguado y endurecimiento del cemento.

Se consultará a la Dirección Facultativa en el caso de observar alguna anomalía, esta evaluará su importancia y dictaminará la solución a adoptar si fuera necesario.

### CONTROL DE EJECUCIÓN, ENSAYOS Y PRUEBAS DE UNIDADES DE OBRA

## PLIEGO DE CONDICIONES

---

### Control de ejecución

Se prestará especial atención en el control de ejecución de.

#### -Guarnecidos:

Soporte: comprobación de que no esté completamente liso, deberá estar rugoso, rayado, picado o salpicado de mortero, de que no haya elementos metálicos en contacto y de que esté húmedo, en el caso de guarnecidos.

Verificar la ejecución de maestras o disposición de guardavivos.

Se verificará que no se añade agua después del amasado.

#### -Enfoscados:

Soporte: estará limpio, rugoso y de adecuada resistencia, no podrá ser de yeso o de resistencia análoga o inferior a la de este.

Idoneidad del mortero conforme al proyecto.

Tiempo de utilización después de amasado.

Planeidad con regla de 1 m.

Disposición adecuada del maestreado.

#### -Revocos:

Soporte: la superficie deberá estar limpia y humedecida.

La dosificación del mortero se ajusta a lo especificado en proyecto.

#### Ensayos y pruebas

##### -Para todo tipo de revestimiento:

Se realizará una prueba de escorrentía en exteriores durante dos horas.

##### -Enfoscados:

Verificar la planeidad con regla de 1 m.

##### -Guarnecidos:

Se verificará espesor según lo especificado en proyecto.

Verificar planeidad con regla de 1 m.

Dureza superficial en guarnecidos y enlucidos >40 shore.

##### -Revocos:

Espesor, acabado y planeidad: defectos de planeidad superiores a 5 mm en 1 m.

Comprobar, que se interrumpe el revoco en las juntas estructurales.

## CRITERIOS DE MEDICIÓN Y VALORACIÓN DE UNIDADES DE OBRA

El criterio de medición y valoración será el que se especifique en el texto de cada partida, en el caso de que no venga recogido se seguirán los siguientes criterios:

#### -Enfoscado:

m<sup>2</sup> de superficie de enfoscado realmente ejecutado, incluso preparación del soporte, incluyendo mochetas y dinteles y deduciéndose huecos.

#### -Guarnecido:

m<sup>2</sup> de guarnecido con o sin maestreado y enlucido, realizado con pasta de yeso sobre paramentos verticales u horizontales, acabado manual con llana, incluso limpieza y humedecido del soporte, deduciendo los huecos y desarrollando las mochetas.

#### -Revoco:

m<sup>2</sup> de revoco, con mortero, aplicado mediante tendido o proyectado en una o dos capas, incluso acabados y posterior limpieza.

## MEDIDAS PARA ASEGURAR LA COMPATIBILIDAD ENTRE PRODUCTOS, ELEMENTOS Y SISTEMAS CONSTRUCTIVOS DE UNIDADES DE OBRA

### Tipos:

#### -Guarnecidos:

No se revestirán con yeso:

-Las superficies de hormigón realizadas con encofrado metálico si previamente no se han dejado rugosas mediante rayado o salpicado con mortero.

-Los paramentos de locales en los que la humedad relativa habitual sea superior al 70%, o aquellos que frecuentemente hayan de ser salpicados por agua, debido a la actividad que en ellos se desarrolle.

-Las superficies metálicas, sin previamente revestirlas con una superficie de arcilla cocida.

Conforme al CTE DB SE A, apartado 3, durabilidad, ha de prevenirse la corrosión del acero mediante una estrategia global que considere en forma jerárquica al edificio en su conjunto y especialmente, los detalles, evitando el contacto directo con yesos, etc.

#### -Enfoscados:

Conforme al CTE DB HS 1, apartado 2.3.2, en fachadas, cuando se dispone en fachadas con el aislante por el exterior de la hoja principal, será químicamente compatible con el aislante.

No son aptas para enfoscar:

Las superficies de yeso, ni las realizadas con resistencia análoga o inferior al yeso.

## PLIEGO DE CONDICIONES

---

Las superficies metálicas que no hayan sido forradas previamente con piezas de arcilla cocida. Para disminuir el riesgo de reacción con los iones sulfato procedentes de sales solubles en el agua, que es posible que existan dentro de la obra de fábrica. Será recomendable el empleo de cementos resistentes a los sulfatos, de bajo contenido de aluminato tricálcico, para, que daría lugar al compuesto expansivo "ettringita", lo que alteraría la estabilidad del mortero. Asimismo, dichas sales solubles pueden cristalizar en los poros del mortero dando lugar a fisuraciones.

En ambientes con ciclos hielo-deshielo, se controlará la porosidad del mortero, (tipo de conglomerante, aditivos, cantidad de agua de amasado, grado de hidratación, sistema de preparación, etc.), para impedir que el agua acceda a su interior.

Con el fin de impedir la aparición de eflorescencias, manchas en la superficie del mortero por la precipitación y posterior cristalización de sales disueltas en agua, cuando se evapora, se controlará el contenido de sulfatos, nitratos, carbonatos alcalinos, cloruros alcalinos y de magnesio, e hidróxido de calcio carbonatado (portlandita), que son solubles en el agua de la obra de fábrica o su entorno. Además se controlarán los factores que permitan la presencia de agua en la fábrica como son la humectación excesiva

o una inadecuada protección, que permita el aporte excesivo de agua.

No se utilizarán áridos que contengan sulfuros oxidables, en caso de utilizar escorias siderúrgicas, se verificará que no contienen silicatos inestables ni compuestos ferrosos.

En morteros que incorporen armaduras, el contenido de iones cloruro en el mortero fresco no excederá del 0,1% de la masa de cemento seco, pues pueden influir en la corrosión de las armaduras, además en ese caso, se utilizarán aditivos anticongelantes no agresivos para estas armaduras, en especial los que contienen cloruros.

El agua utilizada para el riego y curado del mortero no contendrá sustancias nocivas para el mismo.

-Revocos:

El revoco con mortero preparado monocapa no se colocará sobre soportes incompatibles con el material (por ejemplo de yeso), ni sobre soportes no adherentes, como amianto- cemento o metálicos.

Se colocarán refuerzos de o malla de fibra de vidrio, poliéster o metálica en los puntos singulares de la fachada, encuentros con estructura, dinteles, cajas de persiana...

## VERIFICACIONES Y PRUEBAS DE SERVICIO

Como se recoge en el CTE DB HR Capítulo 5.3: En el caso de que se realicen mediciones in situ mediciones in situ para verificar las exigencias de aislamiento acústico a ruido aéreo y de limitación del tiempo de reverberación, se harán por laboratorios y conforme a lo establecido en las UNE- EN ISO 140-4, UNE-EN ISO 16283-1:2015 y UNE-EN ISO 140-5:1999 para ruido aéreo y en la UNE-EN ISO 3382, UNE-EN ISO 3382-1:2010 y UNE-EN ISO 3382-2:2008 para tiempo de reverberación. La valoración global de resultados de las mediciones de aislamiento se realizará conforme a las definiciones de diferencia de niveles estandarizada para cada tipo de ruido según lo establecido en el Anejo H del DB HR.

Se admiten tolerancias en el cumplimiento de las exigencias del DB HR entre los valores obtenidos por mediciones in situ y los valores límite establecidos en el apartado 2.1 del DB HR:- Aislamiento a ruido de impacto: 3 dB. - Tiempo de reverberación: 0,1 segundos.

## Artículo: E08PN REVESTIMIENTOS DE CEMENTO

### CARACTERÍSTICAS TÉCNICAS Y CONDICIONES DE SUMINISTRO Y RECEPCIÓN DE MATERIALES

Se atenderá a lo especificado en el CTE DB HE 1, apartado 6, si forma parte de la envolvente térmica, se verificará que los materiales cumplen las especificaciones de proyecto respecto a las propiedades higrotérmicas de los mismos : conductividad térmica factor de resistencia a la difusidad vapor de agua densidad  $\rho$  y calor especcp, de manera que se cumpla la transmitancia térmica máxima exigida a los cerramientos que forman la envolvente térmica.

Según DB HR, apartado 4.1, en el pliego de condiciones del proyecto deberán expresarse las características acústicas de los materiales utilizados en los elementos constructivos de separación. Los materiales que componen los elementos constructivos homogéneos se caracterizan por la masa por unidad de superficie kg/m<sup>2</sup>.

-Cemento común.

-Cal.

-Agua. Procedencia. Calidad.

-Aditivos: plastificante, hidrofugante, etc.

-Pigmentos para la coloración.

-Enlistonado y esquinas: podrán ser metálicas para enlucido exterior, interior, etc.

-Malla de refuerzo: material (armadura de fibra de vidrio, tela metálica, etc.). Paso de retícula. Espesor.

-Morteros para revoco y enlucido.

## PLIEGO DE CONDICIONES

---

-Yeso para la construcción .

-Aditivos de los morteros monocapa: retenedores de agua, que mejoran las condiciones de curado; hidrofugantes, para evitar que el revestimiento absorba un exceso de agua; aireantes, que contribuyen a la obtención de una masa de material con menor cantidad de agua, por tanto más manejable; cargas ligeras aumentan la deformidad del material y reducen su peso del material y su módulo elástico; fibras, de origen natural o artificial, para mejorar la cohesión de la masa y su comportamiento frente a las deformaciones; y pigmentos, que dan lugar a una extensa gama cromática.

-Junquillos para juntas de trabajo o para despieces decorativos: Dimensiones. Sección. Material (madera, plástico, aluminio lacado o anodizado).

### CONDICIONES DE CONSERVACIÓN, ALMACENAMIENTO Y MANIPULACIÓN DE MATERIALES

Tipos:

-Mortero seco: En sacos o en silos compartimentados, estancos y aislados de la humedad, con amasado automático.

-Mortero predosificado: se dispondrá en silos compartimentados, estancos y aislados de la humedad, separándose el conglomerante y el árido.

-Mortero húmedo: el camión hormigonera lo depositará en cubilotes facilitados por el fabricante.

-Cemento: si el suministro es envasado, se dispondrán sobre palets, o plataforma similar, en lugar cubierto, con ventilación y protegido de la intemperie, humedad del suelo y paramentos. Si el suministro es a granel, se almacenará en silos o recipientes aislados de la humedad.

Generalmente, el tiempo máximo de almacenamiento será de tres, dos y un mes, para las clases resistentes de cemento 32,5, 42,5 y 52,5 o para morteros que contengan esos cementos.

-Cales aéreas (endurecen lentamente por la acción del CO<sub>2</sub> presente en el aire). Cal viva en polvo: se almacenará en depósitos o sacos de papel herméticos y en lugar seco para impedir su carbonatación. Cal aérea hidratada (apagada): se almacenará en depósitos herméticos, estancos a la acción del anhídrido carbónico, en lugar seco y protegido de corrientes de aire.

-Cales hidráulicas (fragan y endurecen con el agua): se conservarán en lugar seco y protegido de corrientes de aire para impedir su hidratación y posible carbonatación.

-se protegerán para que no se contaminen por el ambiente ni por el terreno, tomando las precauciones para impedir su segregación.

-Aditivos: se protegerán para impedir su contaminación ni la alteración de sus propiedades por factores físicos o químicos.

-Adiciones (cenizas volantes, humo de sílice): se almacenarán en silos y recipientes impermeables que los protejan de la humedad y la contaminación.

### CONTROL DE RECEPCIÓN DE MATERIALES

El control de recepción tiene por objeto comprobar que las características técnicas de los productos, equipos y sistemas suministrados satisfacen lo exigido en el proyecto. Este control comprenderá el control de la documentación de los suministros, realizado de acuerdo con el artículo 7.2.1 del CTE (incluso el marcado CE y la Declaración de Prestaciones, cuando sea pertinente), el control mediante distintivos de calidad o evaluaciones técnicas de idoneidad, según el artículo 7.2.2 del CTE y el control mediante ensayos, conforme al artículo 7.2.3.

Los materiales cumplirán con lo especificado en el Reglamento Europeo de Productos de Construcción (RPC) 305/2011. Se atenderá a la última publicación en el B.O.E. del listado completo de la Normas Armonizadas de Productos de Construcción.

### CARACTERÍSTICAS TÉCNICAS Y PROCESO DE EJECUCIÓN DE UNIDADES DE OBRA

Como recoge el DB HR, apartado 4.2, en el pliego también se expresarán las características acústicas de los elementos constructivos que se obtendrán mediante ensayos en laboratorio. En el caso de que se obtengan mediante métodos de cálculo, los valores obtenidos y la justificación de los cálculos deberán incluirse en la memoria del proyecto y consignarse en el pliego de condiciones.

Ejecución

-Como criterios generales:

Conforme al CTE DB HS 1, apartado. 2.3.3.1, las juntas de dilatación de la hoja principal, tendrán un sellante sobre un relleno introducido en la junta, que quedará enrasado con el paramento sin enfoscar.

Conforme al CTE DB HS 1, apartado. 2.1.2, en muros de sótano en contacto con el terreno, según el tipo de muro, de impermeabilización y el grado de impermeabilidad exigido, se revestirá su cara interior con una capa de mortero hidrófugo sin revestir.

Conforme al CTE DB HS 1, apartado. 2.3.2, en función de la existencia o no de revestimiento exterior y del grado de impermeabilidad, se exigirán las siguientes condiciones en las fachadas:

## PLIEGO DE CONDICIONES

---

El revestimiento continuo exterior tendrá un espesor de entre 10 y 15 mm, excepto los acabados con una capa plástica delgada, para conseguir una resistencia media a la filtración, adherencia al soporte suficiente para garantizar su estabilidad; permeabilidad al vapor suficiente para impedir su deterioro por acumulación de vapor entre él y la hoja principal y adaptación a los movimientos del soporte. En el caso de instalación del aislante por el exterior de la hoja principal de la fachada, se colocará una armadura de malla de fibra de vidrio o de poliéster, con el fin de mejorar el comportamiento frente a la fisuración.

Para conseguir una resistencia media a la filtración del revestimiento intermedio en la cara interior de la hoja principal, el enfoscado de mortero tendrá un espesor mínimo de 10 mm; para conseguir una resistencia alta a la filtración, el enfoscado de mortero llevará aditivos hidrofugantes con un espesor mínimo de 15 mm.

Para conseguir una resistencia muy alta a la filtración de la barrera contra la penetración del agua, se dispondrá un revestimiento continuo intermedio en la cara interior de la hoja principal, con las siguientes características: estanquidad al agua suficiente para que el agua de filtración no entre en contacto con la hoja del cerramiento dispuesta inmediatamente por el interior del mismo; adherencia al soporte suficiente para garantizar su estabilidad; permeabilidad suficiente al vapor para impedir su deterioro como consecuencia de una acumulación de vapor entre él y la hoja principal; adaptación a los movimientos del soporte y comportamiento muy bueno frente a la fisuración, (que no se fisure debido a los esfuerzos mecánicos producidos por el movimiento de la estructura, por los esfuerzos térmicos relacionados con el clima y con la alternancia día-noche, ni por la retracción propia del material constituyente del mismo); estabilidad frente a los ataques físicos, químicos y biológicos que evite la degradación de su masa. Otras acciones para conseguir una resistencia muy alta a la filtración: el revestimiento continuo exterior tendrá estanquidad al agua suficiente para que el agua de filtración no entre en contacto con la hoja del cerramiento dispuesta inmediatamente por el interior del mismo; adherencia al soporte suficiente para garantizar su estabilidad; permeabilidad al vapor suficiente para impedir su deterioro como consecuencia de una acumulación de vapor entre él y la hoja principal; adaptación a los movimientos del soporte y comportamiento muy bueno frente a la fisuración, (que no se fisure debido a los esfuerzos mecánicos producidos por el movimiento de la estructura, por los esfuerzos térmicos relacionados con el clima y con la alternancia día-noche, ni por la retracción propia del material constituyente del mismo); estabilidad frente a los ataques físicos, químicos y biológicos que evite la degradación de su masa.

Conforme al CTE DB HS 1 apartado 2.1.2. Si el muro en contacto con el terreno, para conseguir una impermeabilización tipo I1 y se impermeabiliza mediante aplicaciones líquidas, la capa protectora podrá ser un mortero reforzado con una armadura. Cuando el muro sea de fábrica para conseguir una impermeabilización tipo I3, se recubrirá por su cara interior con un revestimiento hidrófugo, como una capa de mortero hidrófugo sin revestir.

Conforme al CTE DB HS 1, apartado. 2.1.3.1 Cuando el muro se impermeabilice por el interior, sobre la barrera impermeable colocada en los arranques de fachada, se dispondrá una capa de mortero de regulación de 2 cm de espesor como mínimo.

Conforme al CTE DB HS 1, apartado. 2.1.3.6. Las juntas horizontales de los muros de hormigón prefabricado podrán sellarse con mortero hidrófugo de baja retracción. Conforme al CTE DB HS 1, apartado 2.3.3.3. Cuando la hoja principal esté interrumpida por los forjados se dispondrá un refuerzo del revestimiento exterior con mallas dispuestas a lo largo del forjado de tal forma que sobrepasen el elemento hasta 15 cm por encima del forjado y 15 cm por debajo de la primera hilada de la fábrica. Conforme al CTE DB HS 1, apartado 2.3.3.4. En fachadas con revestimiento continuo, si la hoja principal está interrumpida por los pilares, se reforzará el revestimiento con armaduras colocadas a lo largo del pilar de forma que lo sobrepasen 15 cm por ambos lados.

Conforme al CTE DB HS 1, apartado. 2.4.3.5. En cubiertas, cuando se disponga una capa de protección, y la cubierta no sea transitable, se podrá utilizar mortero que conforme una capa resistente a la intemperie en función de las condiciones ambientales previstas y con peso suficiente para contrarrestar la succión del viento.

Conforme al CTE DB HS 1, apartado. 2.4.3.5.2 Solado fijo. Podrá ser de capa de mortero o mortero filtrante.

Conforme al CTE DB HS 1, apartado. 2.4.3.5.4 Capa de rodadura. Cuando el aglomerado asfáltico se vierta sobre una capa de mortero dispuesta sobre la impermeabilización, se colocará entre estas dos capas una capa separadora de mortero para impedir la adherencia entre ellas de 4 cm de espesor como máximo y armada de tal manera que se evite su fisuración. Esta capa de mortero se aplicará sobre el impermeabilizante en los puntos singulares que se encuentren impermeabilizados.

Conforme al CTE DB HS 1, apartado 2.4.4.1.2 Encuentro de la cubierta con un paramento vertical. Para que el agua de las precipitaciones o la que se deslice por el paramento no se filtre por el remate superior de la impermeabilización, éste podrá realizarse con mortero en bisel con un ángulo de 30° con la horizontal y redondeándose la arista del paramento.

Conforme al CTE DB HS 1, apartado 5.1.1.3. Condiciones del revestimiento hidrófugo de mortero: el paramento donde se va aplicar el revestimiento estará limpio. Se aplicarán al menos cuatro capas de revestimiento de espesor uniforme y el espesor total no será mayor que 2 cm. No se aplicará el

## PLIEGO DE CONDICIONES

---

revestimiento cuando la temperatura ambiente sea menor que 0 °C ni cuando se prevea un descenso de la misma por debajo de dicho valor en las 24 horas posteriores a su aplicación. En los encuentros se solaparán las capas del revestimiento al menos 25 cm.

Conforme al CTE DB HS 1, apartado 5.1.3.2. Condiciones del revestimiento intermedio: se dispondrá adherido al elemento que sirve de soporte y aplicarse de manera uniforme sobre éste.

Conforme al CTE DB HS 1, apartado 5.1.3.5. Condiciones del revestimiento exterior. Se dispondrá adherido o fijado al elemento que sirve de soporte.

Conforme al CTE DB HR, apartado 5.1.1.1, en elementos de separación verticales con bandas elásticas (tipo 2) cuyo acabado superficial sea un enlucido, deberán impedirse los contactos entre el enlucido de la hoja que lleva bandas elásticas en su perímetro y el enlucido del techo en su encuentro con el forjado superior, para ello, se prolongará la banda elástica o se ejecutará un corte entre ambos enlucidos. Para rematar la junta, podrán utilizarse cintas de celulosa microperforada.

Además de la misma manera, deberán impedirse los contactos entre el enlucido del tabique o de la hoja interior de fábrica de la fachada que lleven bandas elásticas en su encuentro con un elemento de separación vertical de una hoja de fábrica (Tipo 1, conforme al DB HR) y el enlucido de ésta. También se impedirán los contactos entre el enlucido de la hoja que lleva bandas elásticas en su perímetro y el enlucido de la hoja principal de las fachadas de una sola hoja, ventiladas o con el aislamiento por el exterior. -Guarnecidos:

Previamente al revestido, se habrán recibido los cercos de puertas y ventanas y repasado la pared, tapando los desperfectos que pudiera haber; asimismo se habrán recibido los ganchos y repasado el techo. Los muros exteriores estarán terminados, incluso el revestimiento exterior si lo lleva, así como la cubierta del edificio o al menos tres forjados sobre la planta en que se va a realizar el guarnecido.

No se realizará el guarnecido cuando la temperatura ambiente sea inferior a 5 °C.

En las aristas verticales de esquina se colocarán guardavivos, aplomándolos y punteándolos con pasta de yeso en su parte perforada. Una vez colocado se realizará una maestra a cada uno de sus lados.

Cuando se trate de guarnecido maestreado, se ejecutarán maestras de yeso a base de bandas de al menos 12 mm de espesor, en rincones, esquinas y guarniciones de huecos de paredes, en todo el perímetro del techo y en un mismo paño cada 3 m como mínimo.

La pasta de yeso se utilizará inmediatamente después de su amasado, sin adición posterior de agua. Se aplicará la pasta entre maestras, apretándola contra la superficie, hasta enrasar con ellas. El espesor del guarnecido será de 12 mm y se cortará en las juntas estructurales del edificio. Cuando el espesor del guarnecido sea superior a 15 mm, se realizará por capas sucesivas de este espesor máximo, previo fraguado de la anterior, terminada rayada para mejorar la adherencia. Se impedirán los golpes y vibraciones que puedan afectar a la pasta durante su fraguado.

-Enfoscados:

Se habrán recibido los cercos de puertas y ventanas, bajantes, canalizaciones y demás elementos fijados a los paramentos. Para enfoscados exteriores estará terminada la cubierta.

Se humedecerá el soporte, previamente limpio. Habrá fraguado el mortero u hormigón del soporte a revestir. En caso de haber discontinuidades en el soporte, se colocará un refuerzo de tela metálica en la junta, tensa y fijada con un solape mínimo de 10 cm a cada lado.

No se confeccionará el mortero cuando la temperatura del agua de amasado sea inferior a 5 °C o superior a 40 °C. Se utilizarán aditivos anticongelantes si así lo requiere el clima. Se amasará exclusivamente la cantidad que se vaya a necesitar.

Enfoscados sin maestrear: se dispondrán en paramentos donde el enfoscado vaya a quedar oculto o donde la planeidad final se obtenga con un revoco, estuco o plaqueado. Cuando se trate de enfoscados maestreados: se dispondrán maestras verticales formadas por bandas de mortero, formando arista en esquinas, rincones y guarniciones de hueco de paramentos verticales y en todo el perímetro del techo con separación no superior a 1 m en cada paño. Se aplicará el mortero entre maestras hasta conseguir un espesor de 15 mm; cuando sea se realizará por capas sucesivas. Si una capa de enfoscado se forma a base de varias pasadas de un mismo mortero fresco sobre fresco, cada pasada se aplicará después de iniciar a endurecer la anterior.

En enfoscados exteriores vistos se hará un llagueado, en recuadros de lado no mayor que 3 m, para impedir agrietamientos. Se respetarán las juntas estructurales.

Se paralizará la ejecución en tiempo de heladas (comprobando el enfoscado al recomenzar el trabajo), en tiempo de lluvias si no está protegido y en tiempo seco o ventoso. -Revocos:

Se habrán recibido los cercos de puertas y ventanas, bajantes, canalizaciones y demás elementos fijados a los paramentos.

Cuando se trate de revoco tendido con mortero de cemento: el mortero de revoco se aplicará con llana, comenzando por la parte superior del paramento; el espesor total del revoco no será inferior a 8 mm.

Cuando se trate de revoco proyectado con mortero de cemento: una vez aplicada una primera capa de mortero con el fratás de espesor no inferior a 3 mm, se proyectarán dos capas más, (manualmente con escobilla o mecánicamente) hasta conseguir un espesor total no inferior a 7 mm, continuando con sucesivas capas hasta conseguir la rugosidad deseada.

Cuando se trate de revoco tendido con mortero de cal o estuco: se aplicará con fratás una primera

## PLIEGO DE CONDICIONES

---

capa de mortero de cal de dosificación 1:4 con grano grueso, se deberá iniciar por la parte superior del paramento; una vez endurecida, se aplicará con el fratás otra capa de mortero de cal de dosificación 1:4 con el tipo de grano especificado. El espesor total del revoco no será inferior a 10 mm.

Cuando se trate de revoco proyectado con mortero preparado de resinas sintéticas: se aplicará el mortero manual o mecánicamente en sucesivas capas evitando las acumulaciones; la superficie a revestir se dividirá en paños no superiores a 10 m<sup>2</sup>. El espesor total del revoco no será inferior a 3 mm.

Cuando se trate de revoco tendido con mortero preparado de resinas sintéticas: se comenzará el tendido por la parte superior del paramento. El mortero se aplicará con llana y la superficie a revestir se dividirá en paños no superiores a 10 m<sup>2</sup>. El espesor del revoco no será inferior a 1 mm.

Cuando se trate de revoco con mortero preparado monocapa: En el caso de que se haya aplicado una capa regularizadora con el fin de mejorar la planeidad del soporte, se esperará al menos 7 días para su completo endurecimiento. Antes de empezar a aplicar el revestimiento, se replantearán y realizarán juntas de despiece con junquillos adheridos a la fachada con el propio mortero de base del monocapa. Las juntas de despiece horizontales se dispondrán cada 2,20 metros y las verticales cada 7 metros y tendrán un ancho entre 10 y 20 mm, se respetarán las juntas estructurales. Embutida entre dos capas de revestimiento, se colocará malla de fibra de vidrio tratada contra los álcalis en los puntos singulares (dinteles, forjados, etc.), cajas de persiana sobresaliendo un mínimo de 20 cm a cada lado con el cerramiento, huecos de ventana con tiras como mínimo de 20 por 40 cm colocadas en diagonal. Cuando haya encuentros entre soportes de distinta naturaleza se resolverán, marcando la junta o puenteando la unión y armando el revestimiento con mallas.

El mortero vendrá predosificado industrialmente. Se mezclará con agua y se aplicará en una única capa de unos 10 a 15 mm de espesor, si el espesor es mayor de 15 mm, se aplicarán 2 manos, dejando la primera con acabado rugoso. La aplicación se podrá hacer manual con llana o mediante proyección mecánica, con máquinas de proyección continuas o discontinuas. En caso de colocar refuerzos de malla de fibra de vidrio, de poliéster o metálica, se situará en el centro del espesor del revoco. La totalidad del material se aplicará en las mismas condiciones climáticas. Con temperaturas elevadas, viento o en climas muy secos, la superficie se humedecerá con manguera y difusor para impedir una desecación excesiva. A las 24 horas se retirarán los junquillos, una vez que el mortero empiece a endurecer y tenga la consistencia suficiente para que no se deforme la línea de junta.

Cuando la temperatura sea inferior a 0 °C o superior a 30 °C a la sombra, o en tiempo lluvioso cuando el paramento no esté protegido, se paralizará la ejecución. Se impedirán golpes o vibraciones que puedan afectar al mortero durante el fraguado. En ningún caso se permitirán los secados artificiales. Una vez transcurridas 24 horas desde su ejecución, se mantendrá húmeda la superficie revocada hasta que haya fraguado.

### CONDICIONES PREVIAS A SU REALIZACIÓN DE UNIDADES DE OBRA

#### Soporte

##### -Guarnecidos:

La superficie a revestir con el guarnecido estará limpia y humedecida. El guarnecido sobre el que se aplique el enlucido estará fraguado y tener consistencia suficiente para no desprenderse al aplicar el enlucido, la superficie del guarnecido estará, además, rayada y limpia.

##### -Enfoscados:

Soportes admitidos: fábricas de ladrillos cerámicos o sílico-calcáreos, bloques o paneles de hormigón, bloques cerámicos.

Soportes no admitidos: los que estén hidrofugados superficialmente o con superficies vitrificadas, pinturas, revestimientos plásticos o a base de yeso.

Las resistencias mecánicas del mortero, o sus coeficientes de dilatación, no serán superiores a los del soporte. Deberá existir compatibilidad con los componentes del mortero, tanto de sus características físicas como mecánicas: impedir reacciones entre el yeso del soporte y el cemento de componente de mortero.

Estabilidad (haber experimentado la mayoría de las retracciones). No degradable. Resistencia a la deformación.

Capacidad limitada de absorción de agua.

Tendrá la porosidad y acciones capilares suficientes para conseguir la adhesión del mortero.

Si el grado de humedad: si es excesivo, no estará saturado para impedir falta de adherencia y producción de eflorescencias superficiales; si es bajo, según las condiciones ambientales, se mojará y se esperará a que absorba el agua;

Estará exento de polvo, trazas de aceite, etc. que perjudiquen la adherencia del mortero.

De no tener la suficiente rugosidad, se creará mediante picado o colocación con anclajes de malla metálica o plástico.

Regularidad. Si carece de ella, se aplicará una capa niveladora de mortero con rugosidad suficiente para conseguir adherencia; asimismo habrá endurecido y se humedecerá previamente a la

## PLIEGO DE CONDICIONES

---

ejecución del enfoscado.

Estará libre de sales solubles en agua (sulfatos, portlandita, etc.).

La fábrica soporte se dejará a junta degollada, barriéndose y regándose previamente a la aplicación del mortero. En el caso de paramentos antiguos, se rascará hasta descascarillarlo.

-Revocos:

Revoco con mortero preparado:

Sobre enfoscado: éste se limpiará y humedecerá.

En el caso de revocos monocapa sobre paramento sin revestir: el soporte será rugoso para facilitar la adherencia y se deberá garantizar la estabilidad, resistencia, planeidad y limpieza.

Para superficies excesivamente lisas se deberá proceder a un repicado o a la aplicación de una imprimación adecuada, ya sea sintética o a base de cemento. Los soportes muy absorbentes se tratarán con una imprimación previa que puede ser una emulsión añadida al agua de amasado. Los soportes que mezclen elementos de distinto acabado se tratarán para regularizar su distinta absorción.

Revoco con mortero hecho en obra de cemento o de cal: sobre superficie del enfoscado, donde el mortero habrá fraguado y la superficie estará limpia y humedecida.

### TOLERANCIAS ADMISIBLES DE UNIDADES DE OBRA

Conforme al CTE DB HS 1, apartado 2.3.2., para conseguir una resistencia media a la filtración, el revestimiento continuo exterior tendrá un espesor de entre 10 y 15 mm. El espesor podrá ser de unos 10 a 20 mm, cuando se trate de revoco con mortero preparado monocapa,

### CONDICIONES DE TERMINACIÓN DE UNIDADES DE OBRA

Tipos:

-Guarnecidos:

Una vez fraguado el guarnecido, se procederá al enlucido con yeso fino terminado con llana, quedará a línea con la arista del guardavivos, se conseguirá un espesor de 3 mm.

-Enfoscados:

Hasta que el mortero haya fraguado se mantendrá húmeda la superficie enfoscada mediante riego directo, especialmente en tiempo caluroso, seco, o con vientos fuertes. El sistema de curado mediante regado podrá sustituirse mediante la protección con revestimiento plástico si se retiene la humedad inicial de la masa durante la primera fase de endurecimiento.

Cuando el enfoscado sirva de soporte a otra capa de revoco o estuco la textura, con o sin fratasar, será lo bastante rugosa.

Los acabados podrán ser:

Fratasado, en acabado como soporte a un enlucido, pintura rugosa o aplacado con piezas pequeñas recibidas con mortero o adhesivo.

Bruñido, en acabado como soporte a una pintura lisa o revestimiento pegado de tipo ligero o flexible o en el caso de necesitarse un enfoscado más impermeable.

-Revocos:

Revoco tendido con mortero de cemento: Acabados repicado, raspado con rasqueta metálica, bruñido, a fuego o esgrafiado.

Revoco tendido con mortero preparado de resinas sintéticas: Acabados pétreos con llana, raspado o picado con rodillo de esponja.

Revoco tendido con mortero de cal o estuco: Acabados lavado con brocha y agua con o sin posterior picado, raspado con rasqueta metálica, alisado, bruñido o acabado con espátula.

Revoco con mortero preparado monocapa: El acabado se realizará función de los pigmentos y la textura deseada (abujardado, bruñido, fratasado, lavado, etc.). Estos acabados se aplicando distintos tratamientos superficiales una vez aplicado el material, o bien por proyección de áridos y planchado de la piedra cuando el mortero aún está fresco.

### CONDICIONES DE CONSERVACIÓN Y MANTENIMIENTO DE UNIDADES DE OBRA

Se deberá proteger del sol y del viento, una vez ejecutado, para permitir la hidratación, fraguado y endurecimiento del cemento.

Se consultará a la Dirección Facultativa en el caso de observar alguna anomalía, esta evaluará su importancia y dictaminará la solución a adoptar si fuera necesario.

### CONTROL DE EJECUCIÓN, ENSAYOS Y PRUEBAS DE UNIDADES DE OBRA

Control de ejecución

Se prestará especial atención en el control de ejecución de.

-Guarnecidos:

## PLIEGO DE CONDICIONES

---

Soporte: comprobación de que no esté completamente liso, deberá estar rugoso, rayado, picado o salpicado de mortero, de que no haya elementos metálicos en contacto y de que esté húmedo, en el caso de guarnecidos.

Verificar la ejecución de maestras o disposición de guardavivos.

Se verificará que no se añade agua después del amasado.

-Enfoscados:

Soporte: estará limpio, rugoso y de adecuada resistencia, no podrá ser de yeso o de resistencia análoga o inferior a la de este.

Idoneidad del mortero conforme al proyecto.

Tiempo de utilización después de amasado.

Planeidad con regla de 1 m.

Disposición adecuada del maestreado.

-Revocos:

Soporte: la superficie deberá estar limpia y humedecida.

La dosificación del mortero se ajusta a lo especificado en proyecto.

Ensayos y pruebas

-Para todo tipo de revestimiento:

Se realizará una prueba de escorrentía en exteriores durante dos horas.

-Enfoscados:

Verificar la planeidad con regla de 1 m.

-Guarnecidos:

Se verificará espesor según lo especificado en proyecto.

Verificar planeidad con regla de 1 m.

Dureza superficial en guarnecidos y enlucidos >40 shore.

-Revocos:

Espesor, acabado y planeidad: defectos de planeidad superiores a 5 mm en 1 m.

Comprobar, que se interrumpe el revoco en las juntas estructurales.

### CRITERIOS DE MEDICIÓN Y VALORACIÓN DE UNIDADES DE OBRA

El criterio de medición y valoración será el que se especifique en el texto de cada partida, en el caso de que no venga recogido se seguirán los siguientes criterios:

-Enfoscado:

m<sup>2</sup> de superficie de enfoscado realmente ejecutado, incluso preparación del soporte, incluyendo mochetas y dinteles y deduciéndose huecos.

-Guarnecido:

m<sup>2</sup> de guarnecido con o sin maestreado y enlucido, realizado con pasta de yeso sobre paramentos verticales u horizontales, acabado manual con llana, incluso limpieza y humedecido del soporte, deduciendo los huecos y desarrollando las mochetas.

-Revoco:

m<sup>2</sup> de revoco, con mortero, aplicado mediante tendido o proyectado en una o dos capas, incluso acabados y posterior limpieza.

### MEDIDAS PARA ASEGURAR LA COMPATIBILIDAD ENTRE PRODUCTOS, ELEMENTOS Y SISTEMAS CONSTRUCTIVOS DE UNIDADES DE OBRA

Tipos:

-Guarnecidos:

No se revestirán con yeso:

-Las superficies de hormigón realizadas con encofrado metálico si previamente no se han dejado rugosas mediante rayado o salpicado con mortero.

-Los paramentos de locales en los que la humedad relativa habitual sea superior al 70%, o aquellos que frecuentemente hayan de ser salpicados por agua, debido a la actividad que en ellos se desarrolle.

-Las superficies metálicas, sin previamente revestirlas con una superficie de arcilla cocida.

Conforme al CTE DB SE A, apartado 3, durabilidad, ha de prevenirse la corrosión del acero mediante una estrategia global que considere en forma jerárquica al edificio en su conjunto y especialmente, los detalles, evitando el contacto directo con yesos, etc.

-Enfoscados:

Conforme al CTE DB HS 1, apartado 2.3.2, en fachadas, cuando se dispone en fachadas con el aislante por el exterior de la hoja principal, será químicamente compatible con el aislante.

No son aptas para enfoscar:

Las superficies de yeso, ni las realizadas con resistencia análoga o inferior al yeso.

Las superficies metálicas que no hayan sido forradas previamente con piezas de arcilla cocida.

Para disminuir el riesgo de reacción con los iones sulfato procedentes de sales solubles en el agua, que es posible que existan dentro de la obra de fábrica. Será recomendable el empleo de cementos resistentes a los sulfatos, de bajo contenido de aluminato tricálcico, para, que daría lugar

## **PLIEGO DE CONDICIONES**

---

al compuesto expansivo "ettringita", lo que alteraría la estabilidad del mortero. Asimismo, dichas sales solubles pueden cristalizar en los poros del mortero dando lugar a fisuraciones.

En ambientes con ciclos hielo-deshielo, se controlará la porosidad del mortero, (tipo de conglomerante, aditivos, cantidad de agua de amasado, grado de hidratación, sistema de preparación, etc.), para impedir que el agua acceda a su interior.

Con el fin de impedir la aparición de eflorescencias, manchas en la superficie del mortero por la precipitación y posterior cristalización de sales disueltas en agua, cuando se evapora, se controlará el contenido de sulfatos, nitratos, carbonatos alcalinos, cloruros alcalinos y de magnesio, e hidróxido de calcio carbonatado (portlandita), que son solubles en el agua de la obra de fábrica o su entorno. Además se controlarán los factores que permitan la presencia de agua en la fábrica como son la humectación excesiva

o una inadecuada protección, que permita el aporte excesivo de agua.

No se utilizarán áridos que contengan sulfuros oxidables, en caso de utilizar escorias siderúrgicas, se verificará que no contienen silicatos inestables ni compuestos ferrosos.

En morteros que incorporen armaduras, el contenido de iones cloruro en el mortero fresco no excederá del 0,1% de la masa de cemento seco, pues pueden influir en la corrosión de las armaduras, además en ese caso, se utilizarán aditivos anticongelantes no agresivos para estas armaduras, en especial los que contienen cloruros.

El agua utilizada para el riego y curado del mortero no contendrá sustancias nocivas para el mismo.

-Revocos:

El revoco con mortero preparado monocapa no se colocará sobre soportes incompatibles con el material (por ejemplo de yeso), ni sobre soportes no adherentes, como amianto- cemento o metálicos.

Se colocarán refuerzos de o malla de fibra de vidrio, poliéster o metálica en los puntos singulares de la fachada, encuentros con estructura, dinteles, cajas de persiana...

### **VERIFICACIONES Y PRUEBAS DE SERVICIO**

Como se recoge en el CTE DB HR Capítulo 5.3: En el caso de que se realicen mediciones in situ mediciones in situ para verificar las exigencias de aislamiento acústico a ruido aéreo y de limitación del tiempo de reverberación, se harán por laboratorios y conforme a lo establecido en las UNE- EN ISO 140-4, UNE-EN ISO 16283-1:2015 y UNE-EN ISO 140-5:1999 para ruido aéreo y en la UNE-EN ISO 3382, UNE-EN ISO 3382-1:2010 y UNE-EN ISO 3382-2:2008 para tiempo de reverberación. La valoración global de resultados de las mediciones de aislamiento se realizará conforme a las definiciones de diferencia de niveles estandarizada para cada tipo de ruido según lo establecido en el Anejo H del DB HR.

Se admiten tolerancias en el cumplimiento de las exigencias del DB HR entre los valores obtenidos por mediciones in situ y los valores límite establecidos en el apartado 2.1 del DB HR:- Aislamiento a ruido de impacto: 3 dB. - Tiempo de reverberación: 0,1 segundos.

### **Artículo: E08R      FALSOS TECHOS REGISTRABLES**

#### **CARACTERÍSTICAS TÉCNICAS Y CONDICIONES DE SUMINISTRO Y RECEPCIÓN DE MATERIALES**

Según DB HR, apartado 4.1, en el pliego de condiciones del proyecto deberán expresarse las características acústicas de los materiales utilizados en los elementos constructivos de separación. Se verificarán que se corresponden con las especificadas en proyecto. Los materiales que componen los elementos constructivos homogéneos se caracterizan por la masa por unidad de superficie kg/m<sup>2</sup>. Los materiales utilizados para aplicaciones acústicas se caracterizan por: la resistividad al flujo del aire,  $r$ , en

kPa·s/m<sup>2</sup>, obtenida según UNE-EN 29053, en materiales de relleno de las cámaras de los elementos constructivos de separación y el coeficiente de absorción acústica, al menos, para las frecuencias de 500, 1000 y 2000 Hz y el coeficiente de absorción acústica medio  $m$ , en el caso de materiales utilizados como absorbentes acústicos. Si no se conoce el valor del coeficiente de absorción acústica medio  $m$ , podrá utilizarse el valor del coeficiente de absorción acústica ponderado,  $w$ .

-Panel de escayola, con distintos tipos de acabado: con cara exterior lisa o en relieve, con/sin fisurado y/o material acústico incorporado, etc. Las placas de escayola no presentarán una humedad superior al 10% en peso, en el momento de su colocación.

-Techos suspendidos.

-Placas o paneles:

Placas de yeso laminado con/sin cara vista revestida por lámina vinílica. Espesor mínimo 1 placa: 15 mm. Espesor mínimo 2 o más placas: 2x12,5 mm.

Placas de escayola.

Paneles metálicos, de chapa de aluminio, (espesor mínimo de chapa 0,30 mm, espesor mínimo del anodizado, 15 micras), chapa de acero cincado lacado, etc. con acabado perforado, liso o en

## PLIEGO DE CONDICIONES

---

rejilla, con o sin material absorbente acústico incorporado.

Placa de fibras vegetales unidas por un conglomerante: será incombustible y estará tratada contra la pudrición y los insectos.

Placa rígida de conglomerado de lana mineral u otro material absorbente acústico.

Paneles de tablero contrachapado.

Lamas de madera, aluminio, etc.

-Estructura de armado de placas para techos continuos:

Estructura de perfiles de acero galvanizado o aluminio con acabado anodizado (espesor mínimo 10 micras), longitudinales y transversales.

Sistema de fijación:

Elemento de suspensión: podrá ser mediante varilla roscada de acero galvanizado con gancho cerrado en ambos extremos, perfiles metálicos galvanizados, tirantes de reglaje rápido, etc.

Elemento de fijación al forjado:

Mediante clavo de acero galvanizado fijado mediante tiro de pistola y gancho con tuerca, etc. si es de hormigón.

Mediante taco de material sintético y hembra roscada de acero galvanizado, etc. Si son bloques de entrevigado.

Mediante abrazadera de chapa galvanizada, etc. Si son viguetas.

Mediante pasta de escayola y fibras vegetales o sintéticas. Cuando el elemento de suspensión sean cañas.

Elemento de fijación a placa: podrá ser mediante alambre de acero recocido y galvanizado, pella de escayola y fibras vegetales o sintéticas, perfiles laminados anclados al forjado, con o sin perfilera secundaria de suspensión, y tornillería para la sujeción de las placas, etc., para techos continuos. Para techos registrables, podrá ser mediante perfil en T de aluminio o chapa de acero galvanizada, perfil en U con pinza a presión, etc., pudiendo quedar visto u oculto.

-Material de juntas entre planchas para techos continuos: podrá ser de pasta de escayola (80 l de agua por cada 100 kg de escayola) y fibras vegetales o sintéticas, etc.

-Elementos decorativos: molduras o florones de escayola, fijados con pegamento cola, etc.

Los materiales se acopiarán a cubierto, protegiéndolos de la intemperie.

Se evitará la manipulación en horizontal, trasladándose las placas en vertical o de canto.

Para colocar las placas habrá que realizar los ajustes previamente a su colocación, evitando forzarlas para que encajen en su sitio.

## CONTROL DE RECEPCIÓN DE MATERIALES

El control de recepción tiene por objeto comprobar que las características técnicas de los productos, equipos y sistemas suministrados satisfacen lo exigido en el proyecto. Este control comprenderá el control de la documentación de los suministros, realizado de acuerdo con el artículo 7.2.1 del CTE (incluso el marcado CE y la Declaración de Prestaciones, cuando sea pertinente), el control mediante distintivos de calidad o evaluaciones técnicas de idoneidad, según el artículo 7.2.2 del CTE y el control mediante ensayos, conforme al artículo 7.2.3.

Los materiales cumplirán con lo especificado en el Reglamento Europeo de Productos de Construcción (RPC) 305/2011. Se atenderá a la última publicación en el B.O.E. del listado completo de la Normas Armonizadas de Productos de Construcción.

## CARACTERÍSTICAS TÉCNICAS Y PROCESO DE EJECUCIÓN DE UNIDADES DE OBRA

Como se recoge en el DB HR, apartado 4.2, en el pliego también se expresarán las características acústicas de los elementos constructivos que se obtendrán mediante ensayos en laboratorio. De obtenerse mediante métodos de cálculo, los valores obtenidos y la justificación de los cálculos deberán incluirse en la memoria del proyecto y consignarse en el pliego de condiciones.

Ejecución

Se tomarán los niveles en todos los locales objeto de actuación, y se marcará la altura de forma indeleble en todos los paramentos y elementos singulares y/o sobresalientes de los mismos.

Como indica el DB HR, los falsos techos no serán continuos entre dos recintos pertenecientes a unidades de uso diferentes. Cuando el techo suspendido acometa a un elemento de separación vertical entre unidades de uso diferentes, la cámara de aire entre el forjado y el techo suspendido deberá interrumpirse o cerrarse.

En el caso de que discurran conductos de instalaciones por el techo suspendido, deberá impedirse que dichos conductos conecten rigidamente las capas que forman el techo y el forjado.

Siempre que en el techo hubiera luminarias empotradas, éstas no deberán formar una conexión rígida entre las placas del techo y el forjado y su ejecución no deberá disminuir el aislamiento acústico inicialmente previsto.

Si los techos suspendidos dispusieran de un material absorbente en la cámara, éste deberá rellenar de forma continua toda la superficie de la cámara y reposar en el dorso de las placas y zonas superiores de la estructura portante. Además es conveniente que el material absorbente suba hasta el forjado por todos los lados del plenum. Deberán sellarse todas las juntas perimétricas

## PLIEGO DE CONDICIONES

---

o cerrarse el plenum del techo suspendido o el suelo registrable, especialmente los encuentros con elementos de separación verticales entre unidades de uso diferentes.

-Techos continuos:

Se dispondrán un mínimo de 3 elementos de suspensión, por m<sup>2</sup>. No estarán alineados y se colocarán uniformemente repartidos.

Cuando se trate de un sistema industrializado, se dispondrá la estructura sustentante anclada al forjado y atornillada a la perfilería secundaria (si existe), así como a la perimetral. Las placas se atornillarán perpendicularmente a la perfilería y alternadas. Es conveniente utilizar amortiguadores que eviten la conexión rígida entre él y el techo original.

Cuando se trate de fijaciones metálicas y varillas suspensoras, éstas se dispondrán verticales y el atado se realizará con doble alambre de diámetro mínimo 0,70 mm. Cuando se trate de fijación con cañas, éstas se recibirán con pasta de escayola (en la proporción de 80 l de agua por 100 kg de escayola) y fibras vegetales o sintéticas. Estas fijaciones podrán disponerse en cualquier dirección.

Cuando se trate de planchas de escayola, éstas se dispondrán sobre reglones que permitan su nivelación, colocando las uniones longitudinalmente en el sentido de la luz rasante, y las uniones transversales alternadas.

Las planchas perimetrales estarán separadas 5 mm de los paramentos verticales.

Las juntas de dilatación se dispondrán cada 10 m y se formarán con un trozo de plancha recibida con pasta de escayola a uno de los lados y libre en el otro.

Si el techo tiene trampillas de registro, las juntas perimetrales de dichas trampillas deberán ser herméticas.

Si se hubieran proyectado 2 o más placas para formar el falso techo, cada una de las placas se colocará contrapeada respecto a las placas de la fase anterior.

-Techos registrables:

Las varillas roscadas que se usen como elementos de arriostramiento, se colocarán entre dos perfiles del entramado, mediante manguitos; la distancia entre varillas roscadas no será superior a 120 cm.

Las varillas roscadas que se usen como elemento de suspensión, se unirán por el extremo superior a la fijación y por el extremo inferior al perfil del entramado, mediante una tuerca.

Los perfiles que forman el entramado y los perfiles de remate se situarán convenientemente nivelados, a las distancias que determinen las dimensiones de las placas y a la altura prevista en todo el perímetro; los perfiles de remate se fijarán mediante tacos y tornillos de cabeza plana, distanciados un máximo de 50 cm entre sí.

La colocación de las placas se comenzará por el perímetro, apoyando las placas sobre el ángulo de chapa y sobre los perfiles del entramado.

Cuando se trate de placas acústicas metálicas, su colocación se comenzará por el perímetro transversalmente al perfil U, apoyadas por un extremo en el elemento de remate

y fijadas al perfil U mediante pinzas, cuya suspensión se reforzará con un tornillo de cabeza plana del mismo material que las placas.

## CONDICIONES PREVIAS A SU REALIZACIÓN DE UNIDADES DE OBRA

### Soporte

Previo al inicio de la colocación del falso techo se habrán dispuesto, fijado y terminado todas las instalaciones situadas debajo del forjado. Las instalaciones que deban quedar ocultas se habrán sometido a las pruebas precisas para su correcto funcionamiento. Preferiblemente se habrán ejecutado las particiones (cuando se trate de elementos de separación entre unidades de uso diferentes, conforme al DB HR, deberá ejecutarse primero el elemento de separación vertical y después el techo), la carpintería de huecos exteriores con sus acristalamientos y cajas de persianas.

## CONDICIONES DE TERMINACIÓN DE UNIDADES DE OBRA

El falso techo quedará limpio, con su superficie plana y al nivel previsto. El conjunto quedará estable e indeformable.

Las uniones entre planchas se rellenarán con fibras vegetales o sintéticas y pasta de escayola, (en la proporción de 80 l de agua por cada 100 kg de escayola), y se acabarán interiormente con pasta de escayola en una proporción de 100 l de agua por cada 100 kg de escayola.

Para la colocación de luminarias, o cualquier otro elemento, se respetará la modulación de las placas, suspensiones y arriostramientos.

Previo a ejecutar cualquier tipo de trabajos en el falso techo, se esperará al menos 24 horas.

## CONTROL DE EJECUCIÓN, ENSAYOS Y PRUEBAS DE UNIDADES DE OBRA

### Control de ejecución

## **PLIEGO DE CONDICIONES**

---

Se prestará especial atención en el control de ejecución de.

-Previo a la ejecución:

Se verificará que los materiales que componen el cerramiento se encuentran en correcto estado y no existen roturas en las placas.

Se verificará que ya están ejecutados todos los cerramientos verticales que delimitan el recinto, y éstos llegan hasta el forjado. Dichos cerramientos verticales deberán tener el revestimiento que se indica en proyecto, incluso en la zona que va a quedar tapada por el techo suspendido.

-Ejecución:

Se verificará el relleno de uniones y acabados. No se admitirán defectos aparentes de relleno de juntas o su acabado.

Se verificará que la humedad de las placas es menor del 10%.

Se verificarán las fijaciones en tacos, abrazaderas, ataduras y varillas. La perfilería o elementos de fijación del techo suspendido se colocan según se indica en proyecto (amortiguados o no).

Se verificará que la separación entre planchas y paramentos es menor de 5 mm.

Se verificará que los conductos de instalaciones no reposan sobre las placas de yeso laminado. Las perforaciones para el paso de instalaciones se ejecutan únicamente en el punto de salida y según se indica en proyecto.

Suspensión y arriostramiento. La separación entre varillas suspensoras y entre varillas de arriostramiento, será inferior a 1,25 m. No se admitirá un atado deficiente de las varillas de suspensión, ni habrá menos de 3 varillas por m<sup>2</sup>.

Se verificará que en caso de colocarse dos o más fases de placas de yeso, la segunda fase se ha anclado de forma contrapeada con respecto a la fase anterior.

Se verificará la planeidad en todas las direcciones con regla de 2 m. Los errores en la planeidad no serán superiores a 4 mm.

Se verificará la nivelación. La pendiente del techo no será superior a 0,50%.

Las cajas los mecanismos eléctricos y luminarias son apropiadas para las placas de yeso laminado.

### **CRITERIOS DE MEDICIÓN Y VALORACIÓN DE UNIDADES DE OBRA**

El criterio de medición y valoración será el que se especifique en el texto de cada partida, en el caso de que no venga recogido se seguirán los siguientes criterios:

m<sup>2</sup> de superficie realmente ejecutada de falso techo, incluso parte proporcional de elementos de suspensión, entramados, soportes.

ml de moldura perimetral. ud elemento decorativo.

### **MEDIDAS PARA ASEGURAR LA COMPATIBILIDAD ENTRE PRODUCTOS, ELEMENTOS Y SISTEMAS CONSTRUCTIVOS DE UNIDADES DE OBRA**

Para prevenir el fenómeno electroquímico de la corrosión galvánica entre metales con diferente potencial, se adoptarán las siguientes medidas:

Se evitará colocar dos metales de distinto potencial en contacto, de no ser posible impedir el contacto entre dos metales, se elegirán metales próximos en la serie galvánica. Aislar eléctricamente los metales con diferente potencial.

Impedir el acceso de agua y oxígeno a la zona de unión de los dos metales.

### **VERIFICACIONES Y PRUEBAS DE SERVICIO**

Como se recoge en el CTE DB HR Capítulo 5.3: En el caso de que se realicen mediciones in situ mediciones in situ para verificar las exigencias de aislamiento acústico a ruido aéreo, de aislamiento acústico a ruido de impactos y de limitación del tiempo de reverberación, se harán por laboratorios y conforme a lo establecido en las UNE-EN ISO 140-4, UNE-EN ISO 16283-1:2015 y UNE-EN ISO 140-5:1999 para ruido aéreo y en la UNE-EN ISO 140-7:1999 para ruido de impactos y en la UNE-EN ISO 3382, UNE-EN ISO 3382-1:2010 y UNE-EN ISO 3382-2:2008 para tiempo de reverberación. La valoración global de resultados de las mediciones de aislamiento se realizará conforme a las definiciones de diferencia de niveles estandarizada para cada tipo de ruido según lo establecido en el Anejo H del DB HR.

Se admiten tolerancias en el cumplimiento de las exigencias del DB HR entre los valores obtenidos por mediciones in situ y los valores límite establecidos en el apartado 2.1 del DB HR:- Aislamiento a ruido de impacto: 3 dB. - Tiempo de reverberación: 0,1 segundos.

## **E11. PAVIMENTOS**

Artículo: E11E PAVIMENTOS CERÁMICOS / GRES

### **CARACTERÍSTICAS TÉCNICAS Y CONDICIONES DE SUMINISTRO Y RECEPCIÓN DE MATERIALES**

## PLIEGO DE CONDICIONES

---

Se atenderá a lo especificado en el CTE DB HE 1, apartado 6, si forma parte de la envolvente térmica, se verificará que los materiales cumplen las especificaciones de proyecto respecto a las propiedades higrotérmicas de los mismos : conductividad térmica  $\lambda$  factor de resistencia a la difusión del vapor de agua  $n$  y calor específico  $c_p$ , de manera que se cumpla la transmitancia térmica máxima exigida a los cerramientos que forman la envolvente térmica.

Según DB HR, apartado 4.1, en el pliego de condiciones del proyecto deberán expresarse las características acústicas de los materiales utilizados en los elementos constructivos de separación. Los materiales que componen los elementos constructivos homogéneos se caracterizan por la masa por unidad de superficie  $kg/m^2$ .

-Baldosas cerámicas:

Gres porcelánico: baldosas con muy baja absorción de agua, prensadas en seco o extruidas para suelos interiores y exteriores. Hay dos tipos básicos: gres porcelánico no esmaltado y gres porcelánico esmaltado.

Gres esmaltado: baldosas con absorción de agua baja o media- baja, prensadas en seco, esmaltadas. Adecuadas para suelos interiores y exteriores.

Gres rústico: baldosas con absorción de agua baja o media- baja, extruidas, Generalmente no esmaltadas. Para revestimiento de solados exteriores.

Baldosín catalán: baldosas con absorción de agua desde media- alta a alta o incluso muy alta, extruidas, Generalmente no esmaltadas. Se utiliza para solado de terrazas, balcones y porches

Barro cocido: baldosas con de apariencia rústica y alta absorción de agua, en su mayoría no esmaltadas.

-Sistemas: conjuntos de piezas con medidas, formas o colores diferentes que tienen una función común:

Sistemas para escaleras; incluyen peldaños, tabicas, rodapiés o zanquines, Generalmente de gres.

Sistemas para piscinas: incluyen piezas planas y tridimensionales. Son Generalmente esmaltadas y de gres. Deberán tener buena resistencia a la intemperie y a los agentes químicos de limpieza y aditivos para aguas de piscina.

-Mosaico: podrá ser de piezas cerámicas, de gres o esmaltadas, o mosaico de vidrio.

-Piezas complementarias y especiales, de muy diversas medidas y formas: listeles, tacos, tiras y algunas molduras y cenefas.

-Características mínimas que deberán cumplir todas las baldosas cerámicas.

El dorso de las piezas tendrá rugosidad suficiente, preferentemente con entalladuras en forma de cola de milano, y una profundidad superior a 2 mm.

Características dimensionales.

Expansión por humedad, máximo 0,6 mm/m.

Resistencia química a materiales domésticos y a bases y ácidos.

Resistencia a las manchas.

Resistencia al deslizamiento, para impedir el riesgo de resbalamiento de los suelos, según su uso y localización en el edificio se le exigirá una clase u otra (tabla 1.1. del CTE

DB SUA 1).

Conforme al CTE DB HS 1, apartado 2.3.2, cuando se trate de revestimiento exterior, deberá tener una resistencia a filtración determinada, Conforme al CTE DB HS 1.

-Bases para embaldosado:

Sin base o embaldosado directo: sin base o con capa no mayor de 3 mm, mediante película de polietileno, fieltro bituminoso, esterilla especial, etc.

Base de arena o gravilla: con arena gruesa o gravilla natural o de machaqueo de espesor inferior a 2 cm para nivelar, rellenar o desolidarizar. Deberá utilizarse en estado seco.

Base de arena estabilizada: con arena natural o de machaqueo estabilizada con un conglomerante hidráulico. Puede servir de relleno.

Base de mortero o capa de regularización. También podrá ser un suelo flotante (las condiciones son las mismas que Suelos flotantes): con mortero pobre, de espesor entre

3 y 5 cm, para posibilitar la colocación con capa fina o impedir la deformación de capas aislantes.

Base de mortero armado. También podrá ser un suelo flotante (las condiciones son las mismas que Suelos flotantes): mortero armado con mallazo, el espesor puede estar entre 4 y 6 cm. Se utiliza como capa de refuerzo para el reparto de cargas y para garantizar la continuidad del soporte.

-Sistema de colocación en capa gruesa: para su colocación se pueden usar morteros industriales (secos, húmedos), semiterminados y hechos en obra. Material de agarre: mortero tradicional (MC). Según RC-16, para los morteros de albañilería se utilizarán, preferentemente, los cementos de albañilería, pudiéndose utilizar también cementos comunes con un contenido de adición apropiado, seleccionando los más adecuados en función de sus características mecánicas, de blancura, en su caso, y del contenido de aditivo aireante en los cementos de albañilería.

-Sistema de colocación en capa fina, adhesivos:

Adhesivos cementosos o morteros cola (C): compuesto por conglomerantes hidráulicos, cargas minerales y aditivos orgánicos. Existen dos clases principales: adhesivo cementoso normal (C1) y adhesivo cementoso mejorado (C2).

Adhesivos en dispersión o pastas adhesivas (D): compuesto por un conglomerante orgánico,

## PLIEGO DE CONDICIONES

---

aditivos orgánicos y cargas minerales. Hay dos clases: adhesivo en dispersión normal (D1) y adhesivo en dispersión mejorado (D2).

Adhesivos de resinas reactivas (R): compuesto por resinas sintéticas, aditivos orgánicos y cargas minerales. Hay dos clases principales: adhesivo de resinas reactivas normal (R1) y adhesivo de resinas reactivas mejorado (R2).

Características de los materiales de agarre: adherencia mecánica y química, tiempo abierto, deformabilidad, durabilidad a ciclos de hielo y deshielo, etc.

-Material de rejuntado:

Material de rejuntado cementoso (CG): Existen dos clases: normal (CG1) y mejorado (CG2). Sus características fundamentales son: resistencia a abrasión; resistencia a flexión; resistencia a compresión; retracción; absorción de agua.

Estarán compuestos por conglomerantes hidráulicos, cargas minerales y aditivos orgánicos, que sólo tienen que mezclarse con agua o adición líquida justo antes de su uso.

Material de rejuntado de resinas reactivas (RG): compuesto por resinas sintéticas, aditivos orgánicos y cargas minerales. Sus características fundamentales son: resistencia a abrasión; resistencia a flexión; resistencia a la compresión; retracción; absorción de agua.

Lechada de cemento (L): material no normalizado preparado in situ con cemento Portland y cargas minerales.

-Material de relleno de las juntas:

Juntas de partición: perfiles, materiales elásticos o material de relleno de las juntas de colocación.

Juntas perimetrales: poliestireno expandido, silicona.

Juntas estructurales: perfiles o cubrecantos de plástico o metal, másticos, etc.

Conforme al DB-SUA 1, con el fin de limitar el riesgo de resbaladricidad, los suelos tendrán la clase adecuada en función del uso y localización en el edificio.

### CONTROL DE RECEPCIÓN DE MATERIALES

El control de recepción tiene por objeto comprobar que las características técnicas de los productos, equipos y sistemas suministrados satisfacen lo exigido en el proyecto. Este control comprenderá el control de la documentación de los suministros, realizado de acuerdo con el artículo 7.2.1 del CTE (incluso el marcado CE y la Declaración de Prestaciones, cuando sea pertinente), el control mediante distintivos de calidad o evaluaciones técnicas de idoneidad, según el artículo 7.2.2 del CTE y el control mediante ensayos, conforme al artículo 7.2.3.

Los materiales cumplirán con lo especificado en el Reglamento Europeo de Productos de Construcción (RPC) 305/2011. Se atenderá a la última publicación en el B.O.E. del listado completo de la Normas Armonizadas de Productos de Construcción.

### CARACTERÍSTICAS TÉCNICAS Y PROCESO DE EJECUCIÓN DE UNIDADES DE OBRA

Conforme al DB HR, apartado 4.2, en el pliego también se expresarán las características acústicas de los elementos constructivos que se obtendrán mediante ensayos en laboratorio. De obtenerse mediante métodos de cálculo, los valores obtenidos y la justificación de los cálculos deberán incluirse en la memoria del proyecto y consignarse en el pliego de condiciones.

Ejecución

Condiciones generales:

La colocación deberá efectuarse en unas condiciones climáticas normales (de 5 °C a 30 °C), procurando impedir el soleado directo y las corrientes de aire.

-Preparación:

Aplicación, en su caso, de base de mortero de cemento. Disposición de capa de desolidarización, caso de estar prevista en proyecto. Aplicación, en su caso, de imprimación.

Existen dos sistemas de colocación:

Colocación en capa gruesa: se coloca la cerámica directamente sobre el soporte, aunque en los suelos se deberá de prever una base de arena u otro sistema de desolidarización.

Colocación en capa fina: se realiza Generalmente sobre una capa previa de regularización del soporte.

-Ejecución:

Amasado:

Con adhesivos cementosos: se seguirán las recomendaciones del fabricante, amasándose el material hasta obtener una masa homogénea y cremosa. Una vez amasado la pasta se mantendrá en reposo durante unos minutos. Previo a su aplicación se realizara un breve amasado con herramienta de mano. Los adhesivos en dispersión se comercializan preparados para usar. Los adhesivos de resinas reactivas se amasarán según indicaciones del fabricante.

Es conveniente extender el adhesivo en paños no mayores de 2 m<sup>2</sup>.

Las piezas cerámicas se colocarán sobre la masa extendida presionándola por medio de ligeros golpes con un mazo de goma y moviéndolas ligeramente hasta conseguir el aplastamiento total de los surcos del adhesivo para lograr un contacto pleno. Las baldosas se colocarán dentro del tiempo abierto del adhesivo, antes de que se forme una película seca en la superficie del mismo que evite la adherencia. En el caso de materiales porosos no esmaltados, es conveniente la aplicación de un

## PLIEGO DE CONDICIONES

---

material antiadherente del cemento, previamente a las operaciones de rejuntado para impedir su retención y endurecimiento sobre la superficie del revestimiento.

Es recomendable, mezclar piezas de varias cajas.

Cuando se trate de mosaicos: el papel de la cara vista se desprenderá tras la colocación y la red dorsal quedará incorporada al material de agarre.

Juntas

La separación mínima entre baldosas será de 1,5 mm. Cuando se trate de soportes deformables, la separación entre baldosas será mayor o igual a 3 mm.

Juntas de colocación y rejuntado: puede ser aconsejable llenar parcialmente las juntas de colocación con tiras de un material compresible antes de llenarlas a tope. El material compresible no deberá adherirse al material de rejuntado o, en otro caso, deberá cubrirse con una cinta de desolidarización. Estas cintas son normalmente autoadhesivas. La profundidad mínima del rejuntado será de 6mm. Se deberán rellenar a las 24 horas del embaldosado.

Juntas de movimiento perimetrales: impedirán el contacto del embaldosado con otros elementos tales como paredes, pilares exentos y elevaciones de nivel mediante se deberán prever antes de colocar la capa de regularización, y dejarse en los límites de las superficies horizontales a embaldosar con otros elementos tales como paredes, pilares...Se puede prescindir de ellas en recintos con superficies menores de 7 m<sup>2</sup>. Deberán ser juntas continuas con una anchura mayor o igual de 5 mm. Quedarán ocultas por el rodapié o por el revestimiento adyacente. Deberán estar limpias de restos de materiales de obra y llegar hasta el soporte.

Juntas de movimiento estructurales: deberán llegar al soporte, incluyendo la capa de desolidarización si la hubiese, y su anchura deberá ser, como mínimo, la de la junta del soporte. Se rematan usualmente rellenándolas con materiales de elasticidad duradera.

Juntas de partición (dilatación): la superficie máxima a revestir sin estas juntas es de 50 m<sup>2</sup> a 70 m<sup>2</sup> en interior, y de la mitad de estas en el exterior. La posición de las juntas deberá replantearse de forma que no se encuentren cruzadas en el paso, si no, deberán protegerse. Estas juntas deberán cortar el revestimiento cerámico, el adhesivo y el mortero base con una anchura mayor o igual de 5 mm. Pueden rellenarse con perfiles o materiales elásticos.

-Corte y taladrado:

Siempre que sea posible, los cortes se harán en los extremos de los paramentos. Los taladros que se realicen en las piezas para el paso de tuberías, tendrán un diámetro de 1 cm mayor que el diámetro de estas.

### CONDICIONES PREVIAS A SU REALIZACIÓN DE UNIDADES DE OBRA

Soporte

La puesta en obra de los revestimientos cerámicos se llevará a cabo por profesionales especialistas con la supervisión de la Dirección Facultativa.

Generalmente, el soporte para la colocación de baldosas reunirá las siguientes características: estabilidad dimensional, flexibilidad, resistencia mecánica, sensibilidad al agua, planeidad.

En cuanto a la estabilidad dimensional del soporte base se verificarán los tiempos de espera desde la fabricación.

La superficie de colocación, reunirá las siguientes características:

-Resistencia mecánica: el forjado soportará, el peso permanente del revestimiento sin rotura o daños, las cargas de servicio y las tensiones del sistema de colocación.

-Planeidad:

Capa fina: se verificará que la desviación máxima con regla de 2 m, no excede de 3 mm.

Capa gruesa: se verificará que pueden compensarse las desviaciones con espesor de mortero.

-Humedad: cuando se trate de capa fina, la superficie tendrá una humedad inferior al 3%.

-Sensibilidad al agua: los soportes sensibles al agua (madera, aglomerados de madera, etc.), pueden requerir una imprimación impermeabilizante.

-Flexibilidad: la flecha activa de los forjados será inferior a 10 mm.

-Rugosidad cuando se trate de soportes muy lisos y poco absorbentes, se aumentará la rugosidad por picado u otros medios. Cuando se trate de soportes disgregables se aplicará una imprimación impermeabilizante.

-Estabilidad dimensional: tiempos de espera desde fabricación: cuando se trate de bases o suelos flotantes de mortero de cemento, 2-3 semanas y cuando se trate de forjado, suelo flotante y solera de hormigón, 6 meses.

Impermeabilización: sobre soportes de madera o yeso será conveniente prever una imprimación impermeabilizante.

-Limpieza: ausencia de polvo, pegotes, aceite o grasas, desencofrantes, etc.

En soportes deformables o sujetos a movimientos importantes, se usará el material de rejuntado de mayor deformabilidad.

En el caso de soportes preexistentes en obras de rehabilitación, pueden ser precisas actuaciones adicionales para verificar el acabado y estado de la superficie (rugosidad, porosidad, dureza superficial, presencia de zonas huecas, etc.).

En embaldosados recibidos con capa fina sobre revestimiento existente de terrazo o piedra natural,

## PLIEGO DE CONDICIONES

---

se tratará éste con agua acidulada para abrir la porosidad de la baldosa preexistente. Cuando se realice un embaldosado recibido con capa fina sobre madera o revestimiento cerámico existente, se aplicará previamente una imprimación como puente de adherencia, salvo que el adhesivo a utilizar sea C2 de dos componentes, o R.

### TOLERANCIAS ADMISIBLES DE UNIDADES DE OBRA

Características dimensionales para colocación con junta mínima:

-Planitud de superficie:

Para L 100 mm  $\pm 0,6$  mm

L > 100 mm  $\pm 0,5\%$  y + 2,0/- 1,0 mm.

-Longitud y anchura/ rectitud de lados:

Para L 100 mm  $\pm 0,4$  mm

Para L > 100 mm  $\pm 0,3\%$  y  $\pm 1,5$  mm.

-Ortogonalidad:

Para L 100 mm  $\pm 0,6$  mm

Para L > 100 mm  $\pm 0,5\%$  y  $\pm 2,0$  mm.

Conforme al CTE DB SUA 1, apartado 2, el suelo no presentará juntas que provoquen un resalto de más de 4 mm. Los elementos salientes del nivel del pavimento, puntuales y de pequeña dimensión, como los cerraderos de puertas, no deberán sobresalir del pavimento más de 12 mm y el saliente que exceda de 6 mm en sus caras enfrentadas al sentido de circulación de las personas no deberá formar un ángulo con el pavimento que exceda de 45°; los desniveles que no excedan de 5 cm se resolverán con una pendiente que no exceda el 25%; en zonas para circulación de personas, el suelo no presentará perforaciones o huecos por los que pueda introducirse una esfera de 1,5 cm de diámetro.

### CONDICIONES DE TERMINACIÓN DE UNIDADES DE OBRA

En pavimentos que deban soportar agresiones químicas, el material de rejuntado deberá ser de resinas de reacción de tipo epoxi.

En revestimientos porosos es habitual aplicar tratamientos superficiales de impermeabilización con líquidos hidrófugos y ceras para mejorar su comportamiento frente a las manchas e impedir la aparición de eflorescencias. Este tratamiento puede ser previo o posterior a la colocación.

Una vez finalizada la colocación y el rejuntado, la superficie del material cerámico suele presentar restos de cemento. Normalmente basta con una limpieza con una solución ácida diluida para eliminar esos restos.

Nunca deberá efectuarse una limpieza ácida sobre revestimientos recién colocados.

Es conveniente impregnar la superficie con agua limpia previamente a cualquier tratamiento químico. Y aclarar con agua inmediatamente después del tratamiento, para eliminar los restos de materiales químicos.

### CONDICIONES DE CONSERVACIÓN Y MANTENIMIENTO DE UNIDADES DE OBRA

Las zonas recién pavimentadas deberán señalizarse para impedir que el solado sea transitado antes del tiempo recomendado por el fabricante del adhesivo. Se colocará una protección adecuada frente a posibles daños debidos a trabajos posteriores, pudiendo cubrirse con cartón, plásticos gruesos, etc.

Se consultará a la Dirección Facultativa en el caso de observar alguna anomalía, esta evaluará su importancia y dictaminará la solución a adoptar si fuera necesario.

### CONTROL DE EJECUCIÓN, ENSAYOS Y PRUEBAS DE UNIDADES DE OBRA

Control de ejecución

Aplicación de base de cemento: verificar dosificación, consistencia y planeidad final.

Capa de desolidarización: para suelos, verificar su disposición y espesor.

Capa fina, desviación máxima medida con regla de 2 m: 3 mm.

Verificar la idoneidad de la imprimación y que la aplicación se hace siguiendo las instrucciones del fabricante.

-Se comprobarán los materiales y colocación del embaldosado:

Baldosa: verificar que se ha realizado el control de recepción.

Mortero de cemento (capa gruesa):

Verificar que las baldosas se han humedecido por inmersión en agua.

Verificar reglado y nivelación del mortero fresco extendido.

En suelos: verificar que antes de la colocación de las baldosas se espolvorea cemento sobre el mortero fresco extendido.

Adhesivo (capa fina):

Verificar que el tipo de adhesivo corresponde al especificado en proyecto.

## PLIEGO DE CONDICIONES

---

Aplicación del adhesivo:

Verificar que se utiliza siguiendo las instrucciones del fabricante.

Verificar espesor, extensión y peinado con llana dentada adecuada.

Tiempo abierto de colocación:

Verificar que las baldosas se colocan antes de que se forme una película sobre la superficie del adhesivo.

Verificar que las baldosas se asientan finalmente antes de que concluya el tiempo abierto del adhesivo.

Colocación por doble encolado: verificar que se utiliza esta técnica en embaldosados en exteriores y para baldosas mayores de 35 cm o superficie mayor de 1225 cm<sup>2</sup>.

Juntas de movimiento:

Estructurales: verificar que se cubren y se utiliza un sellante adecuado.

Perimetrales y de partición: verificar su disposición, que no se cubren de adhesivo y que se utiliza un material adecuado para su relleno.

Juntas de colocación: verificar que el tipo de material de rejuntado corresponde con el especificado en proyecto. Verificar la eliminación y limpieza del material sobrante.

-Comprobación final:

Desviación de planeidad del revestimiento: la desviación entre dos baldosas adyacentes no deberá exceder de 1 mm. La desviación máxima se medirá con regla de 2 m.

Para paramentos no deberá exceder de 2 mm.

Para suelos no deberá exceder de 3 mm.

Alineación de juntas de colocación; la diferencia de alineación de juntas se medirá con regla de 1 m.

Para paramentos: no deberá exceder de  $\pm 1$  mm.

Para suelos: no deberá exceder de  $\pm 2$  mm.

Limpieza final: comprobación y medidas de protección.

### CRITERIOS DE MEDICIÓN Y VALORACIÓN DE UNIDADES DE OBRA

El criterio de medición y valoración será el que se especifique en el texto de cada partida, en el caso de que no venga recogido se seguirán los siguientes criterios:

m<sup>2</sup> de embaldosado realmente ejecutado, incluyendo cortes, parte proporcional de piezas complementarias y especiales, rejuntado, eliminación de restos y limpieza. Peldaño y los rodapiés: ml de las características determinadas. Totalmente terminado.

### VERIFICACIONES Y PRUEBAS DE SERVICIO

Como se recoge en el CTE DB HR Capítulo 5.3: En el caso de que se realicen mediciones in situ mediciones in situ para verificar las exigencias de aislamiento acústico a ruido aéreo, de aislamiento acústico a ruido de impactos y de limitación del tiempo de reverberación, se harán por laboratorios y conforme a lo establecido en las UNE-EN ISO 140-4, UNE-EN ISO 16283-1:2015 y UNE-EN ISO 140-5:1999 para ruido aéreo y en la UNE-EN ISO 3382, UNE-EN ISO 3382-1:2010 y UNE-EN ISO 3382-2:2008 para tiempo de reverberación. La valoración global de resultados de las mediciones de aislamiento se realizará conforme a las definiciones de diferencia de niveles estandarizada para cada tipo de ruido según lo establecido en el Anejo H del DB HR.

Se admiten tolerancias en el cumplimiento de las exigencias del DB HR entre los valores obtenidos por mediciones in situ y los valores límite establecidos en el apartado 2.1 del DB HR: - Aislamiento a ruido de impacto: 3 dB. - Tiempo de reverberación: 0,1 segundos.

## E12. ALICATADOS, CHAPADOS Y PREFABRICADOS

Artículo: E12A ALICATADOS

### CARACTERÍSTICAS TÉCNICAS Y CONDICIONES DE SUMINISTRO Y RECEPCIÓN DE MATERIALES

Se atenderá a lo especificado en el CTE DB HE 1, apartado 6, se verificará que los materiales cumplen las especificaciones de proyecto respecto a las propiedades

higrotérmicas de los mismos: conductividad térmica factor de resistencia a la difusión del vapor de agua densidad  $\rho$  y calor específico, de manera que se cumpla la transmitancia térmica máxima exigida a los cerramientos que forman la envolvente térmica.

Según DB HR, apartado 4.1, en el pliego de condiciones del proyecto deberán expresarse las características acústicas de los materiales utilizados en los elementos constructivos de separación.

Los materiales que componen los elementos constructivos homogéneos se caracterizan por la masa por unidad de superficie kg/m<sup>2</sup>.

-Baldosas cerámicas:

Gres porcelánico: baldosas con muy baja absorción de agua, prensadas en seco o extruidas, para revestimientos de fachadas y paredes interiores. Hay dos tipos básicos: gres porcelánico no esmaltado y gres porcelánico esmaltado.

Gres esmaltado: baldosas con absorción de agua baja o media- baja, prensadas en seco,

## PLIEGO DE CONDICIONES

---

esmaltadas. Adecuadas para revestimiento de fachadas.

Gres rústico: baldosas con absorción de agua baja o media- baja, extruidas, Generalmente no esmaltadas. Para revestimiento de fachadas.

Barro cocido: baldosas con de apariencia rústica y alta absorción de agua, en su mayoría no esmaltadas.

Azulejo: baldosas con absorción de agua alta, prensadas en seco y esmaltadas. Para revestimiento de paredes interiores.

-Sistemas: conjuntos de piezas con medidas, formas o colores diferentes que tienen una función común:

Sistemas para piscinas: incluyen piezas planas y tridimensionales. Normalmente son esmaltadas y de gres. Deberán tener buena resistencia a la intemperie y a los agentes químicos de limpieza y aditivos para aguas de piscina.

-Mosaico: podrá ser de piezas cerámicas, de gres o esmaltadas, o mosaico de vidrio.

-Piezas complementarias y especiales, de muy diversas medidas y formas: listeles, tacos, tiras y algunas molduras y cenefas.

Todas las baldosas cerámicas deberán cumplir unas características mínimas:

Características dimensionales.

Resistencia a las manchas.

Una expansión por humedad máxima de 0,6 mm/m.

En el dorso tendrán rugosidad suficiente, preferentemente con entalladuras en forma de cola de milano, y una profundidad superior a 2 mm.

Resistencia química a materiales domésticos y a bases y ácidos.

Para revestimientos exteriores, la resistencia a filtración, será conforme al CTE DB HS 1 apartado 2.3.2.

Las piezas no estarán rotas, desportilladas ni manchadas y tendrán un color y una textura uniforme en toda su superficie.

Las características de los materiales de agarre son: adherencia mecánica y química, tiempo abierto, deformabilidad, durabilidad a ciclos de hielo y deshielo, deslizamiento o descuelgue, fraguado rápido, etc.

Sistemas de colocación:

-Capa fina, los materiales de agarre que se usan son:

Adhesivos cementosos o morteros cola (C): compuesto por conglomerantes hidráulicos, cargas minerales y aditivos orgánicos. Hay dos clases principales: adhesivo cementoso normal (C1) y adhesivo cementoso mejorado (C2).

Adhesivos en dispersión o pastas adhesivas (D): compuesto por un conglomerante orgánico, aditivos orgánicos y cargas minerales. Existen dos clases: adhesivo en dispersión normal (D1) y adhesivo en dispersión mejorado (D2).

Adhesivos de resinas reactivas (R): compuesto por resinas sintéticas, aditivos orgánicos y cargas minerales. Existen dos clases principales: adhesivo de resinas reactivas normal (R1) y adhesivo de resinas reactivas mejorado (R2).

-Capa gruesa: para su colocación se pueden usar morteros industriales (secos, húmedos), semiterminados y hechos en obra. Material de agarre: mortero tradicional (MC).

-Material de rejuntado:

Lechada de cemento (L): material no normalizado preparado in situ con cemento Portland y cargas minerales.

Cementoso (CG): compuesto por conglomerantes hidráulicos, cargas minerales y aditivos orgánicos, que solo tienen que mezclarse con agua o adición líquida justo antes de su uso. Existen dos clases: normal (CG1), recomendado para paramentos y mejorado (CG2), recomendado para suelos. Sus características fundamentales son: resistencia a abrasión; resistencia a flexión; resistencia a compresión; retracción; absorción de agua.

De resinas reactivas (RG): compuesto por resinas sintéticas, aditivos orgánicos y cargas minerales. Sus características fundamentales son: resistencia a abrasión; resistencia a flexión; resistencia a la compresión; retracción; absorción de agua.

-Material de relleno de las juntas:

Juntas estructurales: perfiles o cubrecantos de plástico o metal, másticos, etc.

Juntas perimetrales: Poliuretano expandido, silicona.

Juntas de partición: perfiles, materiales elásticos o material de relleno de las juntas de colocación.

-Baldosas cerámicas:

Para cada suministro se acompañará una hoja de suministro que contendrá los datos de la baldosa: tipo de baldosa, dimensiones y forma, acabado y declaración del fabricante de las características técnicas de la baldosa suministrada.

Se marcarán las baldosas cerámicas y/o su embalaje:

Marca comercial del fabricante o fabricación propia.

El tipo de baldosa, con medidas nominales y medidas de fabricación. Código de la baldosa.

Tipo de superficie: esmaltada o no esmaltada.

En el caso en el que el embalaje o en albarán de entrega no se indique el código de baldosa con especificación técnica, se solicitará al distribuidor o al fabricante información de las características

## PLIEGO DE CONDICIONES

---

técnicas de la baldosa cerámica suministrada.

-Mosaicos: Generalmente se comercializan pegados por la cara vista a hojas de papel Generalmente perforado o, por el dorso, a una red textil, de papel o de plástico.

-Morteros de agarre: hecho en obra, se comprobarán las dosificaciones, materias primas: identificación: cemento, agua, cales, arena; mortero industrial: identificación.

-Adhesivos para baldosas cerámicas: el material se suministrará ensacado. Los sacos se recepcionarán en buen estado, sin desgarrones, zonas humedecidas ni fugas de material.

### CONDICIONES DE CONSERVACIÓN, ALMACENAMIENTO Y MANIPULACIÓN DE MATERIALES

Los adhesivos se almacenarán en local cubierto, seco y con ventilación. Su tiempo de conservación es de aproximadamente un año desde su fabricación.

### CONTROL DE RECEPCIÓN DE MATERIALES

El control de recepción tiene por objeto comprobar que las características técnicas de los productos, equipos y sistemas suministrados satisfacen lo exigido en el proyecto. Este control comprenderá el control de la documentación de los suministros, realizado de acuerdo con el artículo 7.2.1 del CTE (incluso el marcado CE y la Declaración de Prestaciones, cuando sea pertinente), el control mediante distintivos de calidad o evaluaciones técnicas de idoneidad, según el artículo 7.2.2 del CTE y el control mediante ensayos, conforme al artículo 7.2.3.

Los materiales cumplirán con lo especificado en el Reglamento Europeo de Productos de Construcción (RPC) 305/2011. Se atenderá a la última publicación en el B.O.E. del listado completo de la Normas Armonizadas de Productos de Construcción.

### CARACTERÍSTICAS TÉCNICAS Y PROCESO DE EJECUCIÓN DE UNIDADES DE OBRA

Conforme al DB HR, apartado 4.2, en el pliego también se expresarán las características acústicas de los elementos constructivos que se obtendrán mediante ensayos en laboratorio. De obtenerse mediante métodos de cálculo, los valores obtenidos y la justificación de los cálculos deberán incluirse en la memoria del proyecto y consignarse en el pliego de condiciones.

#### Ejecución

La colocación deberá efectuarse en unas condiciones climáticas normales (5 °C a 30 °C), procurando impedir el soleado directo, las corrientes de aire, lluvias y aplicar con riesgo de heladas. El soporte a revestir se limpiará y humedecerá si es recibido con mortero. Si es recibido con pasta adhesiva éste se mantendrá seco. En cualquier caso se conseguirá una superficie rugosa del soporte. En el caso de que sea necesario, se mojarán las baldosas por inmersión, para evitar que absorban el agua del mortero. Se colocará una regla horizontal al inicio del alicatado y se replantearán las baldosas en el paramento para el despiece de los mismos. Sobre muros de hormigón se eliminará todo resto de desencofrante. El alicatado se iniciará a partir del nivel superior del pavimento y previo a ejecutar éste.

#### -Amasado:

Adhesivos en dispersión: se comercializan preparados para usar.

Adhesivos de resinas reactivas: según indicaciones del fabricante.

Adhesivos cementosos: según recomendaciones del fabricante, se amasará el material hasta que se obtenga una masa homogénea y cremosa. Una vez amasado, se mantendrá la pasta en reposo durante unos minutos. Antes de aplicarlo se realizará un breve amasado con herramienta de mano.

#### -Colocación:

No se realizará el alicatado hasta que no se haya producido la retracción más importante del muro, es decir entre 45 y 60 días. Las piezas cerámicas se colocarán sobre la masa extendida presionándola por medio de ligeros golpes con un mazo de goma y moviéndolas ligeramente hasta conseguir el aplastamiento total de los surcos del adhesivo para lograr un contacto pleno. Las baldosas se colocarán dentro del tiempo abierto del adhesivo, antes de que se forme una película seca en la superficie del mismo que evite la adherencia. En el caso de materiales porosos no esmaltados, es conveniente la aplicación de un material antiadherente del cemento, previamente a las operaciones de rejuntado para impedir su retención y endurecimiento sobre la superficie del revestimiento.

Es recomendable, mezclar piezas de varias cajas.

Sistemas de colocación: colocación en capa gruesa, (se colocará la cerámica directamente sobre el soporte). Colocación en capa fina, (se realizará sobre una capa previa de regularización del soporte).

Cuando se trate de azulejos recibidos con adhesivo: si se utiliza adhesivo de resinas reactivas, el alicatado podrá fijarse directamente a los paramentos de mortero, sin picar la superficie pero limpiando previamente el paramento. Para otro tipo de adhesivo se aplicará según las instrucciones del fabricante. Es conveniente extender el adhesivo en paños no mayores de 2 m<sup>2</sup>. Las baldosas no deberán colocarse si se forma una película seca en la superficie del adhesivo.

## PLIEGO DE CONDICIONES

---

Cuando se trate de azulejos recibidos con mortero de cemento: se colocarán los azulejos extendidos sobre el mortero de cemento previamente aplicado sobre el soporte (no mediante pellas individuales en cada pieza), picándolos con la paleta y colocando pequeñas cuñas de madera en las juntas.

Cuando se trate de mosaicos: el papel de la cara vista se desprenderá tras la colocación y la red dorsal quedará incorporada al material de agarre.

-Juntas:

El alicatado se realizará a junta abierta. La separación mínima entre baldosas será de 1,5 mm.

Juntas de partición o dilatación: la superficie máxima a revestir sin estas juntas es de 50 m<sup>2</sup> a 70 m<sup>2</sup> en interior, y de la mitad de estas en el exterior. La posición de las juntas deberá replantearse de forma que no se encuentren cruzadas en el paso, si no deberán protegerse. Estas juntas deberán cortar el revestimiento cerámico, el adhesivo y el mortero base con una anchura mayor o igual de 5 mm. Podrán rellenarse con perfiles o materiales elásticos.

Juntas de movimiento estructurales: deberán llegar al soporte, incluyendo la capa de desolidarización si la hubiese, y su anchura deberá ser, como mínimo, la de la junta del soporte. Se rematan usualmente rellenándolas con materiales de elasticidad duradera.

Juntas de movimiento perimetrales: se deberán prever antes de colocar la capa de regularización, dejándose en los límites de las superficies horizontales a embaldosar con otros elementos tales como paredes, pilares, etc. Se podrá prescindir de ellas en recintos con superficies menores de 7 m<sup>2</sup>. Deberán ser juntas continuas con una anchura mayor o igual de 5mm, y quedarán ocultas por el revestimiento adyacente. Deberán estar limpias de materiales de obra y llegar hasta el soporte.

Juntas de colocación y rejuntado: puede ser aconsejable llenar parcialmente las juntas de colocación con tiras de un material compresible antes de llenarlas a tope. El material compresible no deberá adherirse al material de rejuntado o, en otro caso, deberá cubrirse con una cinta de desolidarización. Estas cintas son generalmente autoadhesivas. La profundidad mínima del rejuntado deberá ser de 6mm. Se deberán rellenar a las 24 horas del embaldosado.

-Corte y taladrado:

Siempre que sea posible, los cortes se harán en los extremos de los paramentos. Los taladros que se realicen en las piezas para el paso de tuberías, tendrán un diámetro de 1 cm mayor que el diámetro de estas.

## CONDICIONES PREVIAS A SU REALIZACIÓN DE UNIDADES DE OBRA

### Soporte

La puesta en obra de los revestimientos cerámicos deberá llevarse a cabo por profesionales especialistas con la supervisión de la Dirección Facultativa de las obras.

El soporte tendrá las siguientes propiedades para la colocación de baldosas: estabilidad dimensional, flexibilidad, resistencia mecánica, sensibilidad al agua, planeidad.

Comprobaciones sobre el soporte base:

De la estabilidad dimensional: tiempos de espera desde fabricación.

De la superficie de colocación.

Limpieza: ausencia de polvo, pegotes, aceite, etc.

En el caso de soportes existentes muy lisos, prever aumento de rugosidad mediante repicado u otros medios; esto no será preciso con adhesivos C2, D o R.

Impermeabilización: sobre soportes de madera o yeso será conveniente prever una imprimación impermeabilizante.

Capa gruesa:

Planeidad, se pueden compensar desviaciones con el espesor de mortero.

Humedad: se humecta el tabique sin llegar a saturación.

Capa fina

Planeidad, la desviación máxima con regla de 2 m, no excede de 3 mm, se podrá prever una capa de mortero o pasta niveladora como medida adicional.

Humedad, la superficie está aparentemente seca.

## TOLERANCIAS ADMISIBLES DE UNIDADES DE OBRA

Características dimensionales para colocación con junta mínima:

-Planitud de superficie:

Para L 100 mm  $\pm 0,6$  mm

Para L > 100 mm  $\pm 0,5\%$  y + 2,0/- 1,0 mm.

-Longitud y anchura/ rectitud de lados:

Para L 100 mm  $\pm 0,4$  mm

Para L > 100 mm  $\pm 0,3\%$  y  $\pm 1,5$  mm.

-Ortogonalidad:

Para L 100 mm  $\pm 0,6$  mm

Para L > 100 mm  $\pm 0,5\%$  y  $\pm 2,0$  mm.

## PLIEGO DE CONDICIONES

---

### CONDICIONES DE TERMINACIÓN DE UNIDADES DE OBRA

Cuando fragua la pasta adhesiva o el mortero, se procederá a retirar las cuñas y se limpiarán las juntas, retirando todas las sustancias perjudiciales o restos de mortero o pasta, posteriormente se rejunterá con material específico de rejuntado o lechada de cemento blanco o gris (coloreada cuando sea preciso), no se aceptará el rejuntado con polvo de cemento.

Nunca se efectuará una limpieza ácida sobre revestimientos recién colocados. Se limpiará la superficie con cepillos de fibra dura, agua y jabón, eliminando todos los restos de mortero con espátulas de madera.

Una vez finalizada la colocación y el rejuntado, se limpiará la superficie del material cerámico con una solución ácida diluida para eliminar los restos de cemento. Se impregnará la superficie con agua limpia previamente a cualquier tratamiento químico, y posterior aclarado. Los encuentros con carpinterías y vierteaguas se sellarán siempre.

### CONDICIONES DE CONSERVACIÓN Y MANTENIMIENTO DE UNIDADES DE OBRA

Durante la obra, se impedirán los golpes que puedan dañar el alicatado, así como roces y punzonamiento.

No se sujetarán sobre el alicatado elementos que puedan dañarlo o provocar la entrada de agua, es preciso profundizar hasta encontrar el soporte.

Se consultará a la Dirección Facultativa en el caso de observar alguna anomalía, esta evaluará su importancia y dictaminará la solución a adoptar si fuera necesario.

### CONTROL DE EJECUCIÓN, ENSAYOS Y PRUEBAS DE UNIDADES DE OBRA

Control de ejecución

Aplicación de base de cemento: verificar dosificación, consistencia y planeidad final.

Capa fina, desviación máxima medida con regla de 2 m: 3 mm.

Aplicación de imprimación: verificar la idoneidad de la imprimación y que la aplicación se hace siguiendo las instrucciones del fabricante.

Baldosa: verificar que se ha realizado el control de recepción.

Mortero de cemento (capa gruesa): verificar que las baldosas se han humedecido por inmersión en agua. Verificar reglado y nivelación del mortero fresco extendido.

Adhesivo (capa fina): verificar que el tipo de adhesivo corresponde al especificado en proyecto.

Aplicación del adhesivo: verificar que se utiliza siguiendo las instrucciones del fabricante. Verificar espesor, extensión y peinado con llana dentada adecuada.

Tiempo abierto de colocación: verificar que las baldosas se colocan antes de que se forme una película sobre la superficie del adhesivo. Verificar que las baldosas se asientan finalmente antes de que concluya el tiempo abierto del adhesivo.

Colocación por doble encolado: verificar que se utiliza esta técnica en embaldosados en exteriores y para baldosas mayores de 35 cm. o superficie mayor de 1225 cm<sup>2</sup>.

En cualquier caso: levantando al azar una baldosa, el reverso no presenta huecos.

Juntas de movimiento: estructurales: verificar que no se cubren y que se utiliza un sellante adecuado. Perimetrales y de partición: verificar su disposición, que no se cubren de adhesivo y que se utiliza un material adecuado para su relleno.

Juntas de colocación: verificar el tipo de material de rejuntado corresponde con el especificado en proyecto. Verificar la eliminación y limpieza del material sobrante.

Desviación de planeidad del revestimiento: la desviación entre dos baldosas adyacentes no deberá exceder de 1 mm. La desviación máxima se medirá con regla de 2 m y no deberá exceder de 2 mm.

Alineación de juntas de colocación; La diferencia de alineación de juntas se mide con regla de 1 m y no deberá exceder de  $\pm 1$  mm.

Limpieza final: comprobación y medidas de protección.

### CRITERIOS DE MEDICIÓN Y VALORACIÓN DE UNIDADES DE OBRA

El criterio de medición y valoración será el que se especifique en el texto de cada partida, en el caso de que no venga recogido se seguirán los siguientes criterios: m<sup>2</sup> de alicatado realmente ejecutado, incluyendo cortes, parte proporcional de piezas complementarias y especiales, rejuntado y mochetas, descontando huecos, incluso eliminación de restos y limpieza.

### MEDIDAS PARA ASEGURAR LA COMPATIBILIDAD ENTRE PRODUCTOS, ELEMENTOS Y SISTEMAS CONSTRUCTIVOS DE UNIDADES DE OBRA

## PLIEGO DE CONDICIONES

---

El alicatado con mortero de cemento se aplicará en paramentos cerámicos o de cemento, mientras que el alicatado con adhesivo se aplicará en el revestimiento de paramentos de cualquier tipo, con la utilización del adhesivo adecuado a cada soporte.

Una vez fraguado, el enfoscado de base estará exento de sales solubles que puedan evitar la adherencia del mortero adhesivo.

Cuando se trate de soportes deformables o sujetos a movimientos importantes, se usará el material de rejuntado de mayor deformabilidad.

### VERIFICACIONES Y PRUEBAS DE SERVICIO

Como se recoge en el CTE DB HR Capítulo 5.3: En el caso de que se realicen mediciones in situ mediciones in situ para verificar las exigencias de aislamiento acústico a ruido aéreo y de limitación del tiempo de reverberación, se harán por laboratorios y conforme a lo establecido en las UNE- EN ISO 140-4, UNE-EN ISO 16283-1:2015 y UNE-EN ISO 140-5:1999 para ruido aéreo y en la UNE-EN ISO 3382, UNE-EN ISO 3382-1:2010 y UNE-EN ISO 3382-2:2008 para tiempo de reverberación. La valoración global de resultados de las mediciones de aislamiento se realizará conforme a las definiciones de diferencia de niveles estandarizada para cada tipo de ruido según lo establecido en el Anejo H del DB HR.

Se admiten tolerancias en el cumplimiento de las exigencias del DB HR entre los valores obtenidos por mediciones in situ y los valores límite establecidos en el apartado 2.1 del DB HR:- Aislamiento a ruido de impacto: 3 dB. - Tiempo de reverberación: 0,1 segundos.

### E13. CARPINTERIA DE MADERA

Artículo: E13 CARPINTERÍA DE MADERA

#### CARACTERÍSTICAS TÉCNICAS Y CONDICIONES DE SUMINISTRO Y RECEPCIÓN DE MATERIALES

Puertas y ventanas, en general:

Ventanas y puertas peatonales exteriores sin características de resistencia al fuego y/ o control de humo.

Puertas industriales, comerciales, de garaje y portones. Materiales sin características de resistencia al fuego o control de humos.

Herrajes para la edificación. Dispositivos de emergencia accionados por una manilla o un pulsador para salidas de socorro.

Herrajes para la edificación. Dispositivos antipánico para salidas de emergencia activados por una barra horizontal.

Herrajes para la edificación. Dispositivos de cierre controlado de puertas.

Herrajes para la edificación. Dispositivos de retención electromagnética para puertas batientes.

Herrajes para la edificación. Bisagras de un solo eje.

Herrajes para edificación. Cerraduras y pestillos.

Aireadores. Podrán ser dispositivos de microventilación con una permeabilidad al aire según UNE-EN 12207:2000 en la posición de apertura de clase 1.

Conforme al CTE DB HE 1, apartado 6, los materiales para huecos y lucernarios se caracterizan mediante los siguientes parámetros:

Marcos: transmitancia térmica  $U_{H,m}$  ( $W/m^2K$ ). Absortividad  $\alpha$  en función de su color.

Conforme al CTE DB HE 1, apartado 6, se verificará que los materiales cumplen las especificaciones de proyecto respecto a las propiedades higrotérmicas de los mismos: la transmitancia térmica  $U$  y el factor solar  $g$  para la parte semitransparente del hueco y por la transmitancia térmica  $U$  y la absortividad para los marcos de huecos, cumpliendo con la transmitancia máxima exigida a los cerramientos que componen la envolvente térmica.

Los valores de resistencia a la permeabilidad al aire de los huecos (capacidad de paso del aire, en función de la diferencia de presiones, expresada en  $m^3/h$ ), que se mide para una sobrepresión de 100 Pa. Según el apartado 2.2.1.2 del CTE DB HS-1 serán inferiores o iguales a los siguientes:

Zonas climáticas de invierno A y B: 50  $m^3/h m^2$  (clase 1, clase 2, clase 3, clase 4);

Zonas climáticas de invierno C, D y E: 27  $m^3/h m^2$  (clase 2, clase 3, clase 4).

Las ventanas y puertas también se clasifican por la clase de ventana (clase 1, clase 2, clase 3, clase 4) conforme la norma UNE-EN 12207:2000, como se recoge en el CTE DB HR, apartado 4.2,

Los precercos, podrá ser de madera, de perfil tubular conformado en frío de acero galvanizado.

Accesorios para el montaje de los perfiles: escuadras, tornillos, patillas de fijación, etc.; burletes de goma, cepillos, además de todos accesorios y herrajes precisos (de material inoxidable).

En correderas: Juntas perimetrales. Cepillos.

-Carpintería de madera:

Tableros derivados de la madera para utilización en la construcción.

Perfiles de madera. La madera utilizada en los perfiles será de peso específico no inferior a 450  $kg/m^3$  y un contenido de humedad no mayor del 15% ni menor del 12% y no mayor del 10% cuando

## PLIEGO DE CONDICIONES

---

sea maciza. Sin alabeos, ni ataques de hongos o insectos, abolladuras, ni fendas. Ejes rectilíneos. Clase de madera. Defectos aparentes. Geometría de las secciones. Cámara de descompresión. Orificios para desagüe. Dimensiones y características de los nudos y los defectos aparentes de los perfiles. Deberá ir protegida exteriormente con pintura, lacado o barniz.

Juntas de estanquidad.

Junquillos.

-Carpintería de aluminio:

Perfiles de marco: inercia de los perfiles, los ángulos de las juntas estarán soldados o vulcanizados, dimensiones adecuadas de la cámara o canales que recogen el agua de condensación, orificios de desagüe (3 por metro), espesor mínimo de pared de los perfiles 1,5 mm color uniforme, sin alabeos, fisuras, ni deformaciones, ejes rectilíneos.

Juntas perimetrales.

Junquillos: espesor mínimo 1 mm.

Chapa de vierteaguas: espesor mínimo 0,5 mm.

Correderas: Cepillos.

Protección orgánica: fundido de polvo de poliéster: espesor.

Ajuste de herrajes al sistema de perfiles. No interrumpirán las juntas perimetrales.

-Carpintería de acero:

Perfiles de chapa para marco: inercia de los perfiles, espesor de la chapa de 0,8 mm, Perfiles de acero laminado en caliente o conformado en frío, (protegidos mediante imprimación anticorrosiva de 15 micras de espesor o galvanizado) o de acero inoxidable: tolerancias dimensionales, sin grietas, ni deformaciones, ni alabeos, ejes rectilíneos, uniones de perfiles soldados en toda su longitud. Dimensiones adecuadas de la cámara que recoge el agua de condensación, y orificio de desagüe.

Junquillos de chapa. El espesor de la chapa  $\geq$  0,5 mm.

Herrajes ajustados al sistema de perfiles.

-Carpintería de materiales plásticos:

Perfiles para marcos. Perfiles de PVC. Paredes de espesor mínimo de 18 mm y peso específico de 1,40 gr/cm<sup>3</sup>. Coeficiente de dilatación. Inercia de los perfiles. Modulo de elasticidad. Uniones de perfiles soldados. Dimensiones adecuadas de la cámara que recoge el agua de condensación. Orificios de desagüe. Color uniforme. Ejes rectilíneos.

Sin alabeos, fisuras, ni deformaciones.

Burletes perimetrales.

Junquillos. Espesor 1 mm.

Herrajes especiales para este material.

Masillas para el sellado perimetral: masillas elásticas permanentes y no rígidas.

-Puertas de vidrio:

Vidrio de silicato sodocálcico de seguridad templado térmicamente.

Vidrio de seguridad de silicato sodocálcico templado en caliente.

Vidrio borosilicatado de seguridad templado térmicamente.

## CONDICIONES DE CONSERVACIÓN, ALMACENAMIENTO Y MANIPULACIÓN DE MATERIALES

En el almacenamiento se seguirán las instrucciones del fabricante y se mantendrán en sus embalajes originales. Evitando el contacto directo con el terreno. Se almacenarán en lugar, libre de humedad, protegido de agentes meteorológicos y protegidos de peligros de impacto.

## CONTROL DE RECEPCIÓN DE MATERIALES

El control de recepción tiene por objeto comprobar que las características técnicas de los productos, equipos y sistemas suministrados satisfacen lo exigido en el proyecto. Este control comprenderá el control de la documentación de los suministros, realizado de acuerdo con el artículo 7.2.1 del CTE (incluso el marcado CE y la Declaración de Prestaciones, cuando sea pertinente), el control mediante distintivos de calidad o evaluaciones técnicas de idoneidad, según el artículo 7.2.2 del CTE y el control mediante ensayos, conforme al artículo 7.2.3.

Los materiales cumplirán con lo especificado en el Reglamento Europeo de Productos de Construcción (RPC) 305/2011. Se atenderá a la última publicación en el B.O.E. del listado completo de la Normas Armonizadas de Productos de Construcción.

## CARACTERÍSTICAS TÉCNICAS Y PROCESO DE EJECUCIÓN DE UNIDADES DE OBRA

Conforme al CTE DB HE 1, apartado 7, se indicarán las condiciones particulares de ejecución de los cerramientos de la envolvente térmica en el pliego de condiciones del proyecto

Conforme al DB HR, apartado 4.2, en el pliego también se expresarán las características acústicas de los elementos constructivos que se obtendrán mediante ensayos en laboratorio. De obtenerse mediante métodos de cálculo, los valores obtenidos y la justificación de los cálculos deberán

## PLIEGO DE CONDICIONES

---

incluirse en la memoria del proyecto y consignarse en el pliego de condiciones.

### Ejecución

Se verificará el replanteo, así como las dimensiones del hueco.

Previamente a su colocación se verificará que la carpintería conserva su protección, está en correcto estado y no le falta ningún componente. Se repasará la carpintería: ajuste de herrajes, nivelación de hojas, etc. La cámara o canales que recogen el agua de condensación tendrán las dimensiones adecuadas; contando con, al menos, 3 orificios de desagüe por cada metro.

La carpintería se fijará al precerco o a la fábrica. Se verificará que el funcionamiento de los mecanismos de cierre y maniobra es suave y continuo. Los herrajes no interrumpirán las juntas perimetrales de los perfiles.

Las uniones entre perfiles se harán del siguiente modo:

Carpintería de material plástico: a inglete mediante soldadura térmica, a una temperatura de 180 °C, quedando unidos en todo su perímetro de contacto.

Carpintería de madera: con ensambles que aseguren su rigidez, quedando encolados en todo su perímetro de contacto.

Carpintería de acero: con soldadura que asegure su rigidez, quedando unidas en todo su perímetro de contacto.

Carpintería de aleaciones ligeras: con soldadura, vulcanizado, o escuadras interiores, unidas a los perfiles por tornillos, remaches o ensamble a presión.

Conforme al CTE DB HS 1, apartado. 2.3.3.6. Si el grado de impermeabilidad exigido es 5, las carpinterías se retranquearán del paramento exterior de la fachada, disponiendo precerco y colocando una barrera impermeable en las jambas entre la hoja principal y el precerco, o en su caso el cerco, prolongada 10 cm hacia el interior del muro (Véase la figura 2.11). Se sellará la junta entre el cerco y el muro con cordón en llagueado practicado en el muro para que quede encajado entre dos bordes paralelos, aunque conforme al HR, es conveniente sellar todas las posibles holguras existentes entre el premarco y/o marco y el cerramiento ciego de la fachada, debiendo rellenarse completamente toda la holgura (espesor del cerramiento de fachada), no sólo superficialmente. Si la carpintería está retranqueada del paramento exterior, se colocará vierteaguas, goterón en el dintel, etc. para que el agua de lluvia no llegue a la carpintería. El vierteaguas tendrá una pendiente hacia el exterior de 10º mínimo, será impermeable o colocarse sobre barrera impermeable, y tendrá goterón en la cara inferior del saliente según la figura 2.12. La junta de las piezas con goterón tendrá su misma forma para que no sea un puente hacia la fachada.

## CONDICIONES PREVIAS A SU REALIZACIÓN DE UNIDADES DE OBRA

### Soporte

La fábrica en la que se vaya a colocar la carpintería deberá estar terminada, a falta de revestimientos. El cerco estará colocado y aplomado.

## TOLERANCIAS ADMISIBLES DE UNIDADES DE OBRA

Conforme al CTE DB SUA 2, apartado. 1.4 Las grandes superficies acristaladas que se puedan confundir con puertas o aberturas (lo que excluye el interior de viviendas) se señalarán en toda su longitud, señalización visualmente contrastada a una altura inferior entre 0,85 m y 1,1 m y a una altura superior entre 1,5 m y 1,7 m. Cuando existan montantes separados una distancia de 0,60 m, como máximo, o si la superficie acristalada cuenta al menos con un travesaño situado a la altura inferior antes mencionada, dicha señalización no será precisa.

## CONDICIONES DE TERMINACIÓN DE UNIDADES DE OBRA

La carpintería quedará aplomada. Se deberá limpiar para recibir el acristalamiento, si lo llevara. Para asegura la estanquidad al aire y al agua, se sellarán las juntas carpintería-fachada en todo su perímetro exterior, con junta continua y uniforme, aplicando el sellado sobre superficies limpias y secas.

Carpinterías de aleaciones ligeras y de material plástico: una vez revestida la fábrica se retirará la protección.

Conforme al CTE DB SE M, apartado 3.2, las carpinterías de madera se protegerán contra posibles ataques de agentes bióticos y abióticos.

## CONDICIONES DE CONSERVACIÓN Y MANTENIMIENTO DE UNIDADES DE OBRA

Se almacenarán en un lugar que no sea de paso para oficios que la pueda dañar, hasta su colocación. A la vez se protegerá de posibles golpes, lluvia y/o humedad en su lugar de almacenamiento.

## PLIEGO DE CONDICIONES

---

Se llevarán a la zona de ejecución justo antes de ser instaladas.

La protección de la carpintería se mantendrá hasta que se haya revestido la fábrica y colocado el acristalamiento.

No se apoyarán ningún objeto que puedan dañarla.

Se consultará a la Dirección Facultativa en el caso de observar alguna anomalía, esta evaluará su importancia y dictaminará la solución a adoptar si fuera necesario.

### CONTROL DE EJECUCIÓN, ENSAYOS Y PRUEBAS DE UNIDADES DE OBRA

Control de ejecución

- Carpintería exterior.

Se prestará especial atención en el control de ejecución de:

Carpintería de madera: desplome máximo fuera de la vertical: 6 mm por m en puertas y 4 mm por m en ventanas.

Carpintería de material plástico: estabilidad dimensional longitudinal de la carpintería inferior a más menos el 5%.

Puertas de vidrio: control del espesor de los vidrios.

Preparación del hueco: replanteo. Dimensiones. Se fijan las tolerancias en límites absorbibles por la junta. Precerco, controlar que carece de alabeos o descuadros producidos por la obra. Colocación de lámina impermeabilizante entre antepecho y vierteaguas. Lámina impermeabilizante en puertas balconeras. Realización de los huecos laterales en muros para el anclaje, en su caso.

Fijación de la ventana: se comprobará la colocación y fijación del cerco. Empotramiento adecuado de las fijaciones laterales. Fijación al antepecho. Fijación a la caja de persiana o dintel.

Sellado:

- ventanas de madera: recibido de los cercos con argamasa o mortero de cemento. Sellado con masilla.

- ventanas metálicas: fijación al muro.

- ventanas de aluminio: impedir el contacto directo con el cemento o la cal mediante precerco de madera, o si no existe precerco mediante pintura de protección (bituminosa).

- ventanas de material plástico: fijación con sistema de anclaje elástico. Junta perimetral entre marco y obra de 5 mm. Sellado perimetral con masillas elásticas permanentes (no rígida).

- Para todos los casos se rellenarán completamente las holguras y fisuras entre el cerramiento de fachada y los marcos y/o premarcos (se rellena el ancho del premarco).

Se atenderá a lo especificado en el CTE DB SUA 1. Los acristalamientos exteriores cumplen lo especificado para facilitar su limpieza desde el interior o desde el exterior.

Se atenderá a lo especificado en el CTE DB SI 3 punto 6. Las puertas previstas como salida de planta o de edificio y las previstas para la evacuación de > 50 personas, cumplen lo especificado.

Se atenderá a lo especificado en el CTE DB HE 1. Estará garantizada la resistencia a la permeabilidad al aire.

Se atenderá a lo especificado en el CTE DB HR la fijación de los cercos de las carpinterías que forman los huecos deberá realizarse de tal manera que quede garantizada la estanquidad a la permeabilidad del aire.

Comprobación final:

Se atenderá a lo especificado en el CTE DB SUA 2. Las grandes superficies acristaladas que puedan confundirse con puertas o aberturas (lo que excluye el interior de las viviendas), y puertas de vidrio sin tiradores o cercos, estarán señalizadas. Si existe una puerta corredera de accionamiento manual, incluidos sus mecanismos de apertura y cierre, la distancia hasta el objeto fijo más próximo es como mínimo 20 cm.

Conforme al CTE DB SI 3. Los siguientes casos cumplen lo establecido en el DB:

- las puertas previstas como salida de planta o de edificio y las previstas para la evacuación de más de 50 personas.

- Las puertas giratorias, excepto cuando sean automáticas y dispongan de un sistema que permita el abatimiento de sus hojas en el sentido de la evacuación, ante una emergencia o incluso si existe fallo de suministro eléctrico.

- Carpintería interior:

Se prestará especial atención en el control de ejecución de:

Puertas de madera: desplome máximo fuera de la vertical: 6 mm.

Comprobación proyecto:

Conforme al CTE DB SUA 2. Altura libre de paso en zonas de circulación, en zonas de uso restringido y en los umbrales de las puertas la altura libre; según ORDEN PRE/446/2008, si corresponde, anchura de paso, altura libre y sentido de apertura.

Replanteo:

Conforme al CTE DB SUA 2. Barrido de la hoja en puertas situadas en pasillos de anchura menor a 2,50 m. En puertas de vaivén, percepción de personas a través de las partes transparentes o translúcidas.

Se cumplirá los requerimientos del CTE DB SUA 2, en los siguientes casos:

- Vidrios existentes en las áreas con riesgo de impacto.

## PLIEGO DE CONDICIONES

---

- Partes vidriadas de puertas y cerramientos de duchas y bañeras.
- Superficies acristaladas que se puedan confundir con puertas o aberturas (salvo el interior de las viviendas).
- Puertas de vidrio que no dispongan de elementos que permitan identificarlas.
- Puertas correderas de accionamiento manual.

En el caso de puertas que disponen de bloqueo desde el interior, cumplirán lo establecido en el CTE DB SUA 3.

Se cumplirá los requerimientos del CTE DB SI 1, en los siguientes casos:

- puertas de comunicación de las zonas de riesgo especial con el resto del edificio.
- Puertas de los vestíbulos de independencia.

- Se cumplirá los requerimientos del CTE DB SI 3, respecto a dimensionado y condiciones de en los siguientes casos:

Puertas y pasos, puertas de salida de recintos, puertas situadas en recorridos de evacuación y previstas como salida de planta o de edificio.

Respecto a la fijación y colocación se controlará que la holgura de hoja a cerco sea como máximo 3 mm. Además de la holgura con pavimento. Y el número de pernios o bisagras.

Mecanismos de cierre: tipos según especificaciones de proyecto. Colocación. Disposición de condensa por el interior.

Se controlará la idoneidad de los acabados: lacado, barnizado, pintado.

Los materiales que no se ajusten a lo especificado se retirarán.

Ensayos y pruebas

- Carpintería interior:

Se realizará la prueba de funcionamiento: apertura y accionamiento de cerraduras.

- Carpintería exterior:

Prueba de funcionamiento: funcionamiento de la carpintería.

Prueba de escorrentía en carpintería de acero, aleaciones ligeras y material plástico: estanquidad al agua. Se realizará en el paño más desfavorable, conjuntamente con la prueba de escorrentía de fachadas.

### CRITERIOS DE MEDICIÓN Y VALORACIÓN DE UNIDADES DE OBRA

El criterio de medición y valoración será el que se especifique en el texto de cada partida, en el caso de que no venga recogido se seguirán los siguientes criterios: m<sup>2</sup> de carpintería o superficie del hueco a cerrar, incluyendo herrajes de cierre y de colgar, y accesorios precisos; así como colocación, sellado, pintura, lacado o barniz cuando se trate de carpintería de madera, protección durante las obras y limpieza final. Totalmente terminada. No se incluyen persianas o toldos, ni acristalamientos.

### MEDIDAS PARA ASEGURAR LA COMPATIBILIDAD ENTRE PRODUCTOS, ELEMENTOS Y SISTEMAS CONSTRUCTIVOS DE UNIDADES DE OBRA

Para prevenir el fenómeno electroquímico de la corrosión galvánica entre metales con diferente potencial, se adoptarán las siguientes medidas:

Se evitará colocar dos metales de distinto potencial en contacto, de no ser posible impedir el contacto entre dos metales, se elegirán metales próximos en la serie galvánica.

Se aislarán eléctricamente los metales con diferente potencial.

Se impedirá el acceso de agua y oxígeno a la zona de unión de los dos metales.

Carpinterías de aleaciones ligeras: se impedirá el contacto directo con el cemento o la cal, mediante precerco de madera, u otras protecciones. Se impedirá la formación de puentes galvánicos por la unión de distintos materiales (soportes formados por paneles ligeros, montantes de muros cortina, etc.).

Carpinterías de acero sin protección, no entrará en contacto con el yeso.

Conforme al CTE DB SE A, apartado. 3. Durabilidad. Se deberá prevenir la posible corrosión del acero evitando el contacto directo con el aluminio de las carpinterías de cerramiento, muros cortina, etc.

Deberá tenerse especial precaución en la posible formación de puentes galvánicos por la unión de distintos materiales.

### VERIFICACIONES Y PRUEBAS DE SERVICIO

Como se recoge en el CTE DB HR Capítulo 5.3: En el caso de que se realicen mediciones in situ mediciones in situ para verificar las exigencias de aislamiento acústico a ruido aéreo y de limitación del tiempo de reverberación, se harán por laboratorios y conforme a lo establecido en las UNE- EN ISO 140-4, UNE-EN ISO 16283-1:2015 y UNE-EN ISO 140-5:1999 para ruido aéreo y en la UNE-EN ISO 3382, UNE-EN ISO 3382-1:2010 y UNE-EN ISO 3382-2:2008 para tiempo de reverberación. Según lo establecido en el Anejo H del DB HR, la valoración global de resultados de las mediciones de aislamiento se realizará conforme a las definiciones de diferencia de niveles estandarizada para

## PLIEGO DE CONDICIONES

---

cada tipo de ruido.

Se admiten tolerancias en el cumplimiento de las exigencias del DB HR entre los valores obtenidos por mediciones in situ y los valores límite establecidos en el apartado 2.1 del DB HR:- Aislamiento a ruido de impacto: 3 dB. - Tiempo de reverberación: 0,1 segundos.

En las fachadas, si existieran aberturas de admisión de aire, según DB-HS 3, sistemas con dispositivo de cierre, tales como aireadores o sistemas de microventilación, la exigencia de aislamiento acústico frente a ruido exterior, se comprobará con dichos dispositivos cerrados.

### E16. VIDRIERÍA Y TRASLUCIDOS

Artículo: E16 VIDRIERÍA Y TRASLÚCIDOS

#### CARACTERÍSTICAS TÉCNICAS Y CONDICIONES DE SUMINISTRO Y RECEPCIÓN DE MATERIALES

Conforme al CTE DB HE 1, apartado 6, los materiales para huecos y lucernarios se determinan mediante los siguientes parámetros:

Parte semitransparente: transmitancia térmica U (W/m<sup>2</sup>K). Factor solar, g (adimensional).

-El vidrio podrá ser:

Vidrio incoloro de silicato sodocálcico.

Vidrio de capa.

Unidades de vidrio aislante.

Vidrio borosilicatado.

Vidrio de silicato sodocálcico termoendurecido.

Vidrio de silicato sodocálcico de seguridad templado térmicamente.

Vidrio de silicato sodocálcico endurecido químicamente.

Vidrio borosilicatado de seguridad templado térmicamente.

Materiales de vidrio de silicato básico alcalinotérreo.

Vidrio de seguridad de silicato sodocálcico templado en caliente.

Vidrio de seguridad de silicato alcalinotérreo endurecido en caliente.

Vidrio laminado y vidrio laminado de seguridad.

-Galces y junquillos: deberán resistir las tensiones transmitidas por el vidrio. Las caras verticales del galce y los junquillos encarados al vidrio, serán paralelas a las caras del acristalamiento, no pudiendo tener salientes superiores a 1 mm. Serán inoxidables o protegidos frente a la corrosión. Altura del galce, donde se tendrán en cuenta las tolerancias dimensionales de la carpintería y de los vidrios, las holguras perimetrales y la altura de empotramiento; el ancho útil del galce incluso las tolerancias del espesor de los vidrios y las holguras laterales necesarias. Los junquillos deberán poder desmontarse para permitir la posible sustitución del vidrio.

-Calzos: de madera dura tratada o de elastómero. Las dimensiones variarán según se trate de calzos de apoyo, perimetrales o laterales. Serán imputrescibles, inalterables a temperaturas entre -10 °C y +80 °C, y compatibles con el material del bastidor y los materiales de sellado y estanqueidad.

-Masillas para relleno de holguras entre vidrio y galce y juntas de estanqueidad:

Masillas plásticas: de breas de alquitrán modificadas o betunes, asfaltos de gomas, aceites de resinas, etc.

Masillas elásticas: Thiokoles o Siliconas.

Masillas que endurecen: masillas con aceite de linaza puro, con aceites diversos o de endurecimiento rápido.

Masillas en bandas preformadas autoadhesivas: de materiales de síntesis, cauchos sintéticos, gomas y resinas especiales.

Perfiles extrusionados elásticos: de PVC, neopreno en forma de U, etc.

Vidrios sintéticos: Planchas de metacrilato de colada o metacrilato de extrusión, policarbonato, etc.: aislamiento térmico, resistencia a impacto, nivel de transmisión de luz, transparencia, resistencia al fuego, peso específico, protección contra radiación ultravioleta.

-Base de hierro troquelado, goma, clips de fijación.

-Elementos de cierre de aluminio: medidas y tolerancias. Inercia del perfil. Espesor del recubrimiento anódico. Calidad del sellado del recubrimiento anódico.

#### CONDICIONES DE CONSERVACIÓN, ALMACENAMIENTO Y MANIPULACIÓN DE MATERIALES

Los materiales se almacenarán sobre una superficie plana y resistente, alejada de las zonas de paso, se conservarán protegidos de la humedad, del sol, polvo y salpicaduras de cemento y soldadura, con un plástico o un cartón. En el caso de almacenamiento en el exterior, se cubrirán con un entoldado con ventilación. Los vidrios se repartirán en pilas con una altura inferior a 25 cm, se sujetarán por barras de seguridad, colocados sobre dos travesaños horizontales, y protegidos por un material blando.

#### CONTROL DE RECEPCIÓN DE MATERIALES

## PLIEGO DE CONDICIONES

---

El control de recepción tiene por objeto comprobar que las características técnicas de los productos, equipos y sistemas suministrados satisfacen lo exigido en el proyecto. Este control comprenderá el control de la documentación de los suministros, realizado de acuerdo con el artículo 7.2.1 del CTE (incluso el marcado CE y la Declaración de Prestaciones, cuando sea pertinente), el control mediante distintivos de calidad o evaluaciones técnicas de idoneidad, según el artículo 7.2.2 del CTE y el control mediante ensayos, conforme al artículo 7.2.3.

Los materiales cumplirán con lo especificado en el Reglamento Europeo de Productos de Construcción (RPC) 305/2011. Se atenderá a la última publicación en el B.O.E. del listado completo de la Normas Armonizadas de Productos de Construcción.

### CARACTERÍSTICAS TÉCNICAS Y PROCESO DE EJECUCIÓN DE UNIDADES DE OBRA

Conforme al CTE DB HE 1, apartado 7, se indicarán las condiciones particulares de ejecución de los cerramientos de la envolvente térmica en el pliego de condiciones del Proyecto Conforme al DB HR, apartado 4.2, en el pliego también se expresarán las características acústicas de los elementos constructivos que se obtendrán mediante ensayos en laboratorio. De obtenerse mediante métodos de cálculo, los valores obtenidos y la justificación de los cálculos deberán incluirse en la memoria del proyecto y consignarse en el pliego de condiciones.

#### Ejecución

##### Galces:

Los bastidores tendrán galces para la colocación de los cristales, se colocarán con las holguras perimetrales y laterales, que posteriormente se rellenarán con material elástico para impedir la transmisión de esfuerzos por dilataciones o contracciones del propio acristalamiento.

Para vidrios de escaso espesor, menor de 4 mm, dimensiones reducidas o en vidrios impresos de espesor superior a 5 mm y vidrios armados los galces pueden ser abiertos, en el resto de casos podrán ser cerrados.

Los galces, según su forma serán:

-Galces con junquillos. Según el material:

- o de madera: junquillos de madera o metálicos clavados o atornillados al cerco.
- o metálicos: junquillos de madera atornillados al cerco o metálicos atornillados o clipados.
- o de PVC: junquillos clipados, metálicos o de PVC.
- o Bastidores de hormigón: junquillos atornillados a tacos de madera previamente recibidos en el cerco o interponiendo cerco auxiliar de madera o metálico que permita la reposición eventual del vidrio.

-Galces portahojas. Para carpinterías correderas, galce cerrado que puede estar formado por perfiles en U.

-Perfil estructural de elastómero, asegurará la estanqueidad y fijación mecánica.

-Galces auto-drenados. Obligatorio en acristalamientos aislantes. Limitan las posibilidades de penetración del agua y de condensación, favoreciendo la evacuación de posibles infiltraciones, drenándose los fondos del galce para equilibrar la presión entre el aire exterior y el fondo del galce.

Antes de colocar el vidrio se extenderá la masilla en el galce de la carpintería o en el perímetro del hueco

##### Acuñado:

El acuñado de los vidrios servirá para asegurar su posicionamiento, repartir su peso e impedir el contacto vidrio-bastidor. Se podrá realizar con perfil continuo o calzos de apoyo puntuales, que se situarán:

Calzos de apoyo: que repartirán el peso del vidrio en el bastidor. Para bastidores de eje de rotación vertical: un solo calzo de apoyo, situado en el lado próximo al pernio en el bastidor a la francesa o en el eje de giro para bastidor pivotante. En el resto de los casos: dos calzos a una distancia de las esquinas de L/10, siendo L la longitud del lado donde se emplazan.

Calzos perimetrales: colocados en el fondo del galce para impedir el deslizamiento del vidrio.

Calzos laterales: Se colocarán como mínimo dos parejas por cada lado del bastidor, situados en los extremos y a una distancia de 1/10 de su longitud y próximos a los calzos de apoyo y perimetrales, pero nunca coincidiendo con ellos. Asegurarán un espesor constante a los selladores, contribuyendo a la estanquidad y transmitiendo al bastidor los esfuerzos perpendiculares que inciden sobre el plano del vidrio.

El relleno de los galces, para asegurar la estanquidad entre los vidrios y sus marcos. Podrá ser:

-Con bandas preformadas, de neopreno, butil, etc. y sellado de silicona. Se colocarán a mano, presionando sobre el bastidor.

-Con enmasillado total. Las masillas elásticas se colocarán con pistola en frío, las que endurecen y las plásticas se colocarán con espátula o pistola.

-Con perfiles de PVC o neopreno. Que se colocarán a mano, presionando pegándolos.

Cuando la colocación se realice desde el exterior y la velocidad del viento sea superior a 50 km/h, se paralizarán los trabajos.

-Acristalamiento formado por vidrios laminados:

La colocación según el número de hojas:

Al menos de dos en barandillas y antepechos, tres en acristalamiento antirrobo y cuatro en

## PLIEGO DE CONDICIONES

---

acristalamiento antibala.

En el caso de estar formado por dos vidrios de diferente espesor, se colocará al exterior el vidrio de menor espesor.

-Acristalamiento formado por vidrios templados:

Las manufacturas, tales como taladros, muescas se harán antes de templar el vidrio.

Se colocarán de modo que no pierdan su posición por esfuerzos habituales como el peso propio, viento, vibraciones, etc., colocándose de forma que no sufran esfuerzos debidos a contracciones o dilataciones del propio vidrio, de los bastidores que puedan enmarcarlo o por flechas de los elementos resistentes y asientos diferenciales.

Se fijarán mediante presión de las piezas metálicas, con una lámina de material elástico sin adherir entre metal y vidrio.

Los vidrios empotrados, sin suspensión, pueden recibirse con cemento, independizándolos con cartón, bandas bituminosas, etc., dejando una holgura entre canto de vidrio y fondo de roza. Los vidrios suspendidos, se fijarán por presión sobre el elemento resistente o con patillas, previamente independizados.

-Acristalamiento formado por vidrios sintéticos:

No será preciso disponer correas horizontales hasta una carga de 0,1 N/mm<sup>2</sup>.

Se fijarán correas al soporte, limpias de óxido e imprimadas o tratadas, en disposición horizontal.

Para evitar que los vidrios sufran esfuerzos por variaciones dimensionales, se dejará una holgura perimetral de 3 mm. El soporte no transmitirá al vidrio los esfuerzos producidos por sus contracciones, dilataciones o deformaciones. Los vidrios se manipularán desde el interior, hasta su fijación, se asegurarán con medios auxiliares.

Se fijarán, mediante perfil continuo de ancho mínimo 60 mm, de acero galvanizado o aluminio.

Se dispondrá un material elástico entre vidrio y perfil para garantizar la uniformidad de la presión de apriete.

La junta se cerrará con tapajuntas de acero galvanizado o aluminio y dos juntas de material elástico que uniformicen el apriete y proporcionen estanquidad. Los extremos abiertos del vidrio se cerrarán con perfil en U de aluminio. El tapajuntas se fijará al perfil base con tornillos autorroscantes de acero galvanizado o acero inoxidable cada 35 cm como máximo.

### CONDICIONES PREVIAS A SU REALIZACIÓN DE UNIDADES DE OBRA

#### Soporte

El acristalamiento se sujetará por la carpintería o irá fijado directamente a la estructura portante mediante fijación mecánica o elástica.

En el caso de carpintería, estará montada y completamente fijada a la fábrica, limpia de óxido y con los herrajes.

Los bastidores, sean fijos o practicables, deberán soportar sin deformaciones el peso de los vidrios que reciban; además no se deformarán por presiones de viento, limpieza, alteraciones por corrosión, etc.

La flecha admisible de la carpintería no excederá de 1/200 del lado sometido a flexión, para vidrio simple y de 1/300 para vidrio doble.

### TOLERANCIAS ADMISIBLES DE UNIDADES DE OBRA

Conforme al CTE DB SUA 2, apartado. 1.4. La señalización de los vidrios estará a una altura inferior entre 0,85 m y 1,1 m y a una altura superior entre 1,5 m y 1,7 m.

### CONDICIONES DE TERMINACIÓN DE UNIDADES DE OBRA

Cuando se trate de vidrios simples, dobles o laminados, para conseguir la estanquidad entre los vidrios y sus marcos se sellará la unión con masillas elásticas, bandas preformadas autoadhesivas o perfiles extrusionados elásticos.

### CONDICIONES DE CONSERVACIÓN Y MANTENIMIENTO DE UNIDADES DE OBRA

Los acristalamientos formados por vidrios simples, dobles, laminados y templados se protegerán con las condiciones adecuadas para impedir deterioros originados por causas químicas y mecánicas.

Los vidrios sintéticos se protegerán de proyecciones de mortero, pintura, etc., una vez colocados.

Se consultará a la Dirección Facultativa en el caso de observar alguna anomalía, esta evaluará su importancia y dictaminará la solución a adoptar si fuera necesario.

### CONTROL DE EJECUCIÓN, ENSAYOS Y PRUEBAS DE UNIDADES DE OBRA

## **PLIEGO DE CONDICIONES**

---

### Control de ejecución

Se prestará especial atención en el control de ejecución de.

Dimensiones del vidrio: espesor especificado 1 mm. Dimensiones restantes especificadas 2 mm.

Vidrio laminado: cuando se trate de hojas con diferente espesor, la de mayor espesor al interior.

Perfil continuo: colocación, del tipo especificado, sin discontinuidades.

Calzos: colocados correctamente, tolerancia en su posición 4 cm.

Masilla: sin discontinuidades, agrietamientos o falta de adherencia.

Sellante: de sección mínima de 25 mm<sup>2</sup> con masillas plásticas de fraguado lento y 15 mm<sup>2</sup> con las de fraguado rápido.

En vidrios sintéticos, controlar la diferencia de longitud entre las dos diagonales del acristalamiento, para cercos de 2 m, será de 2.5 mm.

### CRITERIOS DE MEDICIÓN Y VALORACIÓN DE UNIDADES DE OBRA

El criterio de medición y valoración será el que se especifique en el texto de cada partida, en el caso de que no venga recogido se seguirán los siguientes criterios: m<sup>2</sup>, medida la superficie acristalada, incluyendo sistema de fijación, protección y limpieza final. Totalmente terminado.

### MEDIDAS PARA ASEGURAR LA COMPATIBILIDAD ENTRE PRODUCTOS, ELEMENTOS Y SISTEMAS CONSTRUCTIVOS DE UNIDADES DE OBRA

Para prevenir el fenómeno electroquímico de la corrosión galvánica entre metales con diferente potencial, se adoptarán las siguientes medidas:

Se evitará colocar dos metales de distinto potencial en contacto, de no ser posible impedir el contacto entre dos metales, se elegirán metales próximos en la serie galvánica.

Aislar eléctricamente los metales con diferente potencial.

Impedir el acceso de agua y oxígeno a la zona de unión de los dos metales.

Se impedirá el contacto directo entre:

Masilla de aceite de linaza- hormigón no tratado.

Masilla de aceite de linaza- butiral de polivinilo.

Masillas resinosas- alcohol.

Masillas bituminosas- disolventes y todos los aceites.

Testas de las hojas de vidrio.

Vidrio con metal excepto metales blandos, como el plomo y el aluminio recocido.

Vidrios sintéticos con otros vidrios, metales u hormigón.

Cuando se trate de vidrios laminados colocados canto con canto, el sellante utilizado será silicona neutra, para que no ataque al butiral de polivinilo y produzca su deterioro.

En el montaje de acristalamientos dobles no se utilizarán calzos de apoyo de poliuretano.

### VERIFICACIONES Y PRUEBAS DE SERVICIO

Como se recoge en el CTE DB HR Capítulo 5.3: En el caso de que se realicen mediciones in situ mediciones in situ para verificar las exigencias de aislamiento acústico a ruido aéreo y de limitación del tiempo de reverberación, se harán por laboratorios y conforme a lo establecido en las UNE- EN ISO 140-4, UNE-EN ISO 16283-1:2015 y UNE-EN ISO 140-5:1999 para ruido aéreo y en la UNE-EN ISO 3382, UNE-EN ISO 3382-1:2010 y UNE-EN ISO 3382-2:2008 para tiempo de reverberación. Según lo establecido en el Anejo H del DB HR, la valoración global de resultados de las mediciones de aislamiento se realizará conforme a las definiciones de diferencia de niveles estandarizada para cada tipo de ruido.

Se admiten tolerancias en el cumplimiento de las exigencias del DB HR entre los valores obtenidos por mediciones in situ y los valores límite establecidos en el apartado 2.1 del DB HR:- Aislamiento a ruido de impacto: 3 dB. - Tiempo de reverberación: 0,1 segundos.

## **E17. ELECTRICIDAD Y DOMÓTICA**

Artículo: E17 ELECTRICIDAD Y DOMÓTICA

### CARACTERÍSTICAS TÉCNICAS Y CONDICIONES DE SUMINISTRO Y RECEPCIÓN DE MATERIALES

Instalación de baja tensión:

La determinación de las características de la instalación se efectúa de acuerdo con lo señalado en la norma UNE-HD 60364-1:2009.

-Caja general de protección (CGP). Corresponderán a uno de los tipos recogidos en las especificaciones técnicas de la empresa suministradora que hayan sido aprobadas por la Administración Pública competente.

-Línea General de alimentación (LGA). Es aquella que enlaza la Caja General de Protección con la centralización de contadores. Las líneas generales de alimentación estarán constituidas por:

Conductores aislados en el interior de tubos enterrados.

## PLIEGO DE CONDICIONES

---

Conductores aislados en el interior de tubos empotrados.

Conductores aislados en el interior de tubos en montaje superficial.

Conductores aislados en el interior de canales protectoras cuya tapa sólo se pueda abrir con la ayuda de un útil.

Canalizaciones eléctricas prefabricadas que deberán cumplir la norma UNE-EN 60439-2:2001 y UNE-EN 60439-2:2001/A1:2006.

Conductores aislados en el interior de conductos cerrados de obra de fábrica, proyectados y contruidos al efecto.

-Contadores.

Colocados en forma agrupada (en armario o en local).

Colocados en forma individual.

-Derivación individual: es la parte de la instalación que, partiendo de la línea general de alimentación suministra energía eléctrica a una instalación de usuario. Constituidas por:

Conductores aislados en el interior de tubos enterrados.

Conductores aislados en el interior de tubos empotrados.

Conductores aislados en el interior de tubos en montaje superficial.

Conductores aislados en el interior de canales protectoras cuya tapa sólo se pueda abrir con la ayuda de un útil.

Canalizaciones eléctricas prefabricadas que deberán cumplir la norma UNE-EN 60439-2:2001 y UNE-EN 60439-2:2001/A1:2006.

Conductores aislados en el interior de conductos cerrados de obra de fábrica, proyectados y contruidos al efecto.

Los diámetros exteriores nominales mínimos de los tubos en derivaciones individuales serán de 3,20 cm.

-Interruptor de control de potencia (ICP).

-Cuadro General de Distribución. Tipos homologados por el MICT:

Interruptores diferenciales.

Interruptor magnetotérmico general automático de corte omnipolar.

Interruptores magnetotérmicos de protección bipolar.

-Instalación interior:

Circuitos. Conductores y mecanismos: identificación, según especificaciones de proyecto.

Puntos de luz y tomas de corriente.

Aparatos y pequeño material eléctrico para instalaciones de baja tensión.

Cables eléctricos, accesorios para cables e hilos para electrobobinas.

-Regletas de la instalación como cajas de derivación, interruptores, conmutadores, base de enchufes, pulsadores, zumbadores y regletas.

-Las instalaciones eléctricas de baja tensión se ejecutarán por empresas instaladoras en baja tensión.

-Si la instalación incluye grupo electrógeno y/o SAI. En la documentación del material suministrado en obra, se verificará que coincide con lo indicado en el proyecto, las indicaciones de la Dirección Facultativa y las normas UNE que sean de aplicación de acuerdo con el Reglamento Electrotécnico para Baja Tensión: marca del fabricante.

Distintivo de calidad. Tipo de homologación cuando proceda. Grado de protección. Tensión asignada. Potencia máxima admisible. Factor de potencia. Cableado: sección y tipo de aislamiento. Dimensiones en planta. Instrucciones de montaje.

No procede la realización de ensayos.

Se rechazarán las piezas que hayan sufrido daños durante el transporte, que presenten defectos o que no cumplan las especificaciones de proyecto.

-Instalación de puesta a tierra:

Conductor de protección.

Conductor de unión equipotencial principal.

Conductor de tierra o línea de enlace con el electrodo de puesta a tierra.

Conductor de equipotencialidad suplementaria.

Borne principal de tierra, o punto de puesta a tierra.

Masa.

Elemento conductor.

La toma de tierra: pueden ser conductores desnudos, placas, anillos, barras, tubos, pletinas, o bien mallas metálicas compuestos por los elementos anteriores o sus combinaciones. Otras estructuras enterradas, con excepción de las armaduras pretensadas. Los materiales utilizados y la realización de las tomas de tierra no afectará a la resistencia mecánica y eléctrica por efecto de la corrosión y comprometa las características del diseño de la instalación.

## CONDICIONES DE CONSERVACIÓN, ALMACENAMIENTO Y MANIPULACIÓN DE MATERIALES

En el almacenamiento se seguirán las instrucciones del fabricante y se mantendrán en sus embalajes originales. Evitando el contacto directo con el terreno. Se almacenarán en lugar, libre de humedad, protegido de agentes meteorológicos y protegidos de peligros de impacto.

### CONTROL DE RECEPCIÓN DE MATERIALES

El control de recepción tiene por objeto comprobar que las características técnicas de los productos, equipos y sistemas suministrados satisfacen lo exigido en el proyecto. Este control comprenderá el control de la documentación de los suministradores, realizado de acuerdo con el artículo 7.2.1 del CTE (incluso el marcado CE y la Declaración de Prestaciones, cuando sea pertinente), el control mediante distintivos de calidad o evaluaciones técnicas de idoneidad, según el artículo 7.2.2 del CTE y el control mediante ensayos, conforme al artículo 7.2.3.

Los materiales cumplirán con lo especificado en el Reglamento Europeo de Productos de Construcción (RPC) 305/2011. Se atenderá a la última publicación en el B.O.E. del listado completo de la Normas Armonizadas de Productos de Construcción.

### CARACTERÍSTICAS TÉCNICAS Y PROCESO DE EJECUCIÓN DE UNIDADES DE OBRA

#### Ejecución

##### Instalación de baja tensión:

Se verificará que la situación y recorridos de todos los elementos integrantes en la instalación coinciden con los de proyecto, en caso de que no sea así se procederá a realizar su nueva ubicación o definición de acuerdo con el criterio de la Dirección Facultativa. Se deberá proceder al marcado por la empresa instaladora en presencia de la Dirección Facultativa de los diversos componentes de la instalación, como tomas de corriente, puntos de luz, canalizaciones, cajas, etc. Al replantear el recorrido de las tuberías, se tendrá especial precaución con los recorridos del resto de instalaciones. Se tendrá en cuenta la separación mínima de 30 cm con la instalación de fontanería.

Se verificará la situación de la acometida, ejecutada según R.E.B.T. y normas particulares de la compañía suministradora.

Se procederá a colocar la caja general de protección, deberá estar homologada por UNESA y disponer de dos orificios que alojarán los conductos (metálicos protegidos contra la corrosión, fibrocemento o PVC rígido, autoextinguible de grado 7 de resistencia al choque), para la entrada de la acometida de la red general. Dichos conductos tendrán un diámetro mínimo de 15 cm o sección equivalente, y se colocarán inclinados hacia la vía pública. Se colocará en lugar de permanente acceso desde la vía pública, y próxima a la red de distribución urbana o centro de transformación, y quedará fijada sólidamente al paramento por un mínimo de 4 puntos, o empotrada en una hornacina de dimensiones las de la caja más 15 cm en todo su perímetro y con una profundidad de 30 cm como mínimo.

Las puertas se colocarán a una altura mínima de 20 cm sobre el suelo, y con hoja y marco metálicos protegidos frente a la corrosión. Dispondrán de cerradura normalizada por la empresa suministradora y se podrá revestir de cualquier material. Serán de tal forma que impidan la introducción de objetos,

Se deberá colocar un conducto de 10 cm desde la parte superior del nicho, hasta la parte inferior de la primera planta para poder realizar alimentaciones provisionales en caso de averías, suministros eventuales, etc.

La línea general de alimentación (LGA), discurrirá hasta el recinto de contadores, por lugares de uso común con conductores aislados en el interior de tubos empotrados, tubos en montaje superficial o con cubierta metálica en montaje superficial, instalada en tubo cuya sección permita aumentar un 100% la sección de los conductos instalada inicialmente. Con longitudes excesivas se dispondrán los registros adecuados. La unión de los tubos será roscada o embutida. Se procederá a la colocación de los conductores, con la ayuda de guías, que podrán ir impregnadas con materiales que hagan más fácil su deslizamiento por el interior.

Cuarto o recinto de contadores, construido con materiales no inflamables. Sus paredes no tendrán resistencia inferior a la del tabicón del 9 y dispondrá de sumidero, ventilación natural e iluminación (mínimo 100 lx). No los atravesarán conducciones de otras instalaciones que no sean eléctricas. Los módulos de centralización quedarán fijados superficialmente con tornillos a los paramentos verticales, con una altura mínima de 50 cm y máxima de 1,80 cm.

Derivaciones individuales: Se replanteará su trazado, que se llevará a cabo a través de canaladuras empotradas o adosadas o bien directamente empotradas o enterradas en derivaciones horizontales, disponiéndose los tubos como máximo en dos filas superpuestas, manteniendo una distancia entre ejes de tubos de mínimo 5 cm. Se colocará un registro en cada planta, y una placa cortafuego cada tres.

Los tubos por los que discurren los conductores se empalmarán mediante manguitos de 10 cm de longitud, y se sujetarán mediante bases soportes y con abrazaderas. Posteriormente se colocarán los cuadros generales de distribución e interruptores de potencia en cada vivienda. Se colocarán en superficie, fijándolos con al menos 4 puntos o empotrada, en cuyo caso se ejecutará como mínimo en tabicón de 12 cm de espesor.

Para la ejecución de la instalación interior; si es empotrada, se harán rozas siguiendo un recorrido horizontal y vertical y en el interior de las mismas se alojarán los tubos de aislante flexible,

## PLIEGO DE CONDICIONES

---

colocando registros cada 15 m como máximo.

En los tramos verticales, irán alojados en rozas practicadas en los paramentos, que se ejecutarán preferentemente a máquina una vez guarnecido el tabique y tendrán una profundidad no mayor de 4 cm cuando sea ladrillo macizo y de 1 canuto para ladrillo hueco, siendo el ancho inferior a dos veces su profundidad. Se harán preferentemente en las tres hiladas superiores. De hacerse rozas por las dos caras del tabique, la distancia entre rozas paralelas será de 50 cm. La separación de las rozas a cercos y premarcos será como mínimo de 20 cm. Las cajas de derivación quedarán a una distancia de 20 cm del techo.

El tubo aislante penetrará 5 mm en las cajas donde se realizará la conexión de los cables (introducidos estos con ayuda de pasahilos) mediante bornes o dedales aislantes. Las tapas de las cajas de derivación quedarán adosadas al paramento.

Para montajes superficiales, los tubos de aislante rígido, se sujetarán mediante grapas, realizándose las uniones de conductores análogamente a como se realiza en la instalación empotrada, en cajas de derivación.

Los conductores se conectarán a las regletas, mecanismos y equipos.

Los contactos se dispondrán limpios y sin humedad y se protegerán con envolventes o pastas, para garantizar una continua y correcta conexión.

Las canalizaciones eléctricas se identificarán y estarán dispuestas de forma que faciliten su maniobra, inspección y acceso a sus conexiones.

El conductor neutro o compensador, cuando exista, estará claramente diferenciado de los demás conductores.

Las canalizaciones se fijarán sobre las paredes por medio de bridas, abrazaderas, o collares de forma que no perjudiquen las cubiertas de los mismos, colocados como máximo cada 40 cm. Salvo prescripción en contra fijada en la Norma UNE correspondiente al cable utilizado, el radio de curvatura no será inferior a 10 veces el diámetro exterior del cable. Evitando curvar los cables con un radio demasiado pequeño.

Los cruces de los cables con canalizaciones no eléctricas se podrán efectuar por la parte anterior o posterior a éstas, dejando una distancia mínima de 3 cm entre la superficie exterior de la canalización no eléctrica y la cubierta de los cables, cuando el cruce se efectúe por la parte anterior de aquélla.

Cuando las características de los locales o emplazamientos así lo exijan, los extremos de los cables serán estancos utilizándose para este fin cajas u otros dispositivos adecuados, la estanquidad podrá quedar asegurada con la ayuda de prensaestopas.

Los empalmes y conexiones se harán por medio de cajas o dispositivos equivalentes provistos de tapas desmontables que aseguren a la vez la continuidad de la protección mecánica establecida, el aislamiento y la inaccesibilidad de las conexiones y su verificación en caso preciso.

En el caso de conductores aislados en el interior de huecos de la construcción, se impedirán, dentro de lo posible, las asperezas en el interior de los huecos y los cambios de dirección de los mismos en un número elevado o de pequeño radio de curvatura. La canalización podrá ser reconocida y conservada sin que sea precisa la destrucción parcial de las paredes, techos, etc., o sus guarnecidos y decoraciones. Los empalmes y derivaciones de los cables serán accesibles, disponiéndose para ellos las cajas de derivación adecuadas.

Paso a través de elementos de la construcción: Para la protección mecánica de los cables en la longitud del paso, se dispondrán éstos en el interior de tubos, en toda la longitud de los pasos de canalizaciones no se dispondrán empalmes o derivaciones de cables.

Instalación de puesta a tierra:

Se verificará que la situación y recorridos de todos los elementos integrantes en la instalación coinciden con los de proyecto, en caso de que no sea así se procederá a realizar su nueva ubicación o definición de acuerdo con el criterio de la Dirección Facultativa. Se deberá proceder al marcado por la empresa instaladora en presencia de la Dirección Facultativa de los diversos componentes de la instalación, principalmente la situación de las líneas principales de bajada a tierra, de las instalaciones y masas metálicas. Mientras se está llevando a cabo la ejecución de las obras se realizará una puesta a tierra provisional formada por un cable conductor que unirá las máquinas eléctricas y masas metálicas que no dispongan de doble aislamiento y un conjunto de electrodos de picas.

Se dispondrá un cable conductor en el fondo de la zanja de cimentación del edificio, a una profundidad no inferior a 80 cm formando un anillo cerrado exterior al perímetro del edificio, a él se conectarán los electrodos, hasta conseguir un valor mínimo de resistencia a tierra.

Se unirán con conductores enterrados todas las conexiones de puesta a tierra situadas en el interior del edificio. Estos conductores irán conectados por ambos extremos al anillo y la separación entre dos de estos conductores no será inferior a 4 m.

Ningún aparato estará intercalado en el conductor de protección, aunque para los ensayos podrán utilizarse conexiones desmontables mediante útiles adecuados. Los conductores se encontrarán protegidos contra deterioros mecánicos, químicos, electroquímicos y esfuerzos electrodinámicos. Las conexiones serán accesibles para la verificación y ensayos, excepto en el caso de las efectuadas en cajas selladas con material de relleno o en cajas no desmontables con juntas

## PLIEGO DE CONDICIONES

---

estancas.

Electrodos (Picas o placas):

Picas (elementos longitudinales hincados verticalmente):

Excavando para alojar las arquetas de conexión, se preparará la pica montando la punta de penetración y la cabeza protectora, se introducirá el primer tramo manteniendo verticalmente la pica con una llave, mientras se compruebe la verticalidad de la plomada. Paralelamente se golpeará con una maza, enterrando el primer tramo de la pica, se quitará la cabeza protectora y se enroscará el segundo tramo, enroscando de nuevo la cabeza protectora y volviendo a golpear; cada vez que se introduzca un nuevo tramo se medirá la resistencia a tierra. A continuación se deberá soldar o fijar el collar de protección y una vez acabado el pozo de inspección se realizará la conexión del conductor de tierra con la pica.

Durante la ejecución de las uniones entre conductores de tierra y electrodos de tierra se cuidará que resulten eléctricamente correctas. Las conexiones no dañarán ni a los conductores ni a los electrodos de tierra.

Sobre los conductores de tierra y en lugar accesible, se preverá un dispositivo para medir la resistencia de la toma de tierra correspondiente. Este dispositivo puede estar combinado con el borne principal de tierra, ser desmontable, mecánicamente seguro y asegurar la continuidad eléctrica.

Placas (elementos superficiales colocados verticalmente en el terreno):

Se realizará un hoyo y se colocará la placa verticalmente, con su arista superior a 50 cm como mínimo de la superficie del terreno; se recubrirá totalmente de tierra arcillosa y se regará. Se realizará el pozo de inspección y la conexión entre la placa y el conductor de tierra con soldadura aluminotérmica.

Arquetas registrables: Alojarán en su interior los puntos de puesta a tierra a los que se sueldan en un extremo la línea de enlace con tierra y en el otro la línea principal de tierra. La puesta a tierra se ejecutará sobre apoyos de material aislante.

Línea principal:

Sus recorridos serán lo más cortos posibles y sin cambios bruscos de dirección, y las conexiones de los conductores de tierra serán realizadas con tornillos de aprieto u otros elementos de presión, o con soldadura de alto punto de fusión.

Se ejecutará empotrada o en montaje superficial, aislada con tubos de PVC, y las derivaciones de puesta a tierra con conducto empotrado aislado con PVC flexible.

### CONDICIONES PREVIAS A SU REALIZACIÓN DE UNIDADES DE OBRA

Soporte

Instalación de baja tensión:

Las instalaciones sólo podrán ser ejecutadas por empresas instaladoras que cumplan con la reglamentación vigente en su ámbito de actuación.

La instalación podrá ser vista o estar empotrada y el soporte serán los paramentos tanto horizontales como verticales. La fijación se realizará una vez acabado completamente el paramento que la soporte.

Si la instalación es vista, las tuberías se fijarán con tacos y tornillos, utilizando como aislante protector de los conductores tubos, bandejas o canaletas.

Cuando se trate de instalación empotrada, los tubos flexibles de protección irán alojados en rozas practicadas en los paramentos, tendrán una profundidad no mayor de 4 cm cuando sea ladrillo macizo y de 1 canuto para ladrillo hueco, siendo el ancho inferior a dos veces su profundidad. Se harán preferentemente en las tres hiladas superiores.

De no ser así tendrán una longitud máxima de 1 m De hacerse rozas por las dos caras del tabique, la distancia entre rozas paralelas será de 50 cm.

Instalación de puesta a tierra:

El soporte de la instalación de puesta a tierra de un edificio será:

-Parte enterrada: el terreno, ya sea el lecho del fondo de las zanjas de cimentación a una profundidad no menor de 80 cm, o bien el terreno propiamente dicho donde se hincarán picas, placas, etc.

-Resto de la instalación sobre nivel de rasante, líneas principales de tierra y conductores de protección:

Los paramentos verticales u horizontales totalmente acabados o a falta de revestimiento, sobre ellos se colocarán los conductores en montaje superficial o empotrados, aislados con tubos de PVC rígido o flexible respectivamente.

### CONDICIONES DE TERMINACIÓN DE UNIDADES DE OBRA

Instalación de baja tensión:

Las rozas quedarán retacadas, y convenientemente cubiertas de mortero o yeso y enrasadas con el resto del paramento. Una vez concluida la instalación eléctrica interior, se protegerán las cajas y cuadros de distribución para impedir que queden tapados por los revestimientos posteriores de los

## PLIEGO DE CONDICIONES

---

paramentos. Una vez realizados estos trabajos se descubrirán y se colocarán los automatismos eléctricos, embellecedores y tapas. Una vez finalizada la instalación se informará a la Dirección Facultativa. El técnico emitirá los certificados y/o documentación de la instalación conforme a la Reglamentación vigente.

Instalación de puesta a tierra:

Una vez finalizada la instalación se informará a la Dirección Facultativa. El técnico emitirá los certificados y/o documentación de la instalación conforme a la Reglamentación vigente.

### CONDICIONES DE CONSERVACIÓN Y MANTENIMIENTO DE UNIDADES DE OBRA

De la instalación de baja tensión. Se verificarán los interruptores diferenciales pulsando su botón de prueba al menos una vez al año. La instalación quedará protegida de impactos mecánicos, y del contacto con humedad, materiales agresivos, y suciedad.

De la instalación de puesta a tierra. La instalación quedará protegida de impactos mecánicos, y del contacto con humedad, materiales agresivos, y suciedad.

Se consultará a la Dirección Facultativa en el caso de observar alguna anomalía, esta evaluará su importancia y dictaminará la solución a adoptar si fuera necesario.

### CONTROL DE EJECUCIÓN, ENSAYOS Y PRUEBAS DE UNIDADES DE OBRA

Controles de la instalación de baja tensión:

Instalación general del edificio:

-Caja general de protección:

Dimensiones del nicho mural. Fijación (4 puntos).

Conexión de los conductores. Tubos de acometidas.

-Línea general de alimentación (LGA):

Tipo de tubo. Diámetro y fijación en trayectos horizontales. Sección de los conductores.

Dimensión de patinillo para línea general de alimentación. Registros, dimensiones.

Número, situación, fijación de pletinas y placas cortafuegos en patinillos de líneas generales de alimentación.

-Cuarto de contadores:

Cuarto de contadores: dimensiones. Materiales (resistencia al fuego). Ventilación. Desagüe.

Centralización de contadores: número y fijación del conjunto prefabricado y de los contadores.

Conexiones de líneas generales de alimentación y derivaciones individuales.

Contadores trifásicos independientes: número y fijación del conjunto prefabricado y de los contadores. Conexiones.

Cuadro general de mando y protección de alumbrado: situación, alineaciones, fijación.

Características de los diferenciales, conmutador rotativo y temporizadores. Conexiones.

Cuadro de protección de líneas de fuerza motriz: situación, alineaciones, fijación del tablero.

Fijación del fusible de desconexión, tipo e intensidad. Conexiones.

-Derivaciones individuales:

Patinillos de derivaciones individuales: dimensiones. Registros, (uno por planta). Número, situación y fijación de pletinas y placas cortafuegos.

Derivación individual: tipo de tubo protector, sección y fijación. Sección de conductores.

Señalización en la centralización de contadores.

-Canalizaciones de servicios generales:

Patinillos para servicios generales: dimensiones. Registros, dimensiones. Número, situación y fijación de pletinas, placas cortafuegos y cajas de derivación.

Líneas de fuerza motriz, de alumbrado auxiliar y generales de alumbrado: tipo de tubo protector, sección. Fijación. Sección de conductores.

-Tubo de alimentación y grupo de presión:

Tubo de igual diámetro que el de la acometida, a ser posible aéreo.

Instalación interior del edificio:

-Cuadro general de distribución:

Situación, adosado de la tapa. Conexiones. Identificación de conductores.

-Instalación interior:

Dimensiones, trazado de las rozas.

Identificación de los circuitos. Tipo de tubo protector. Diámetros.

Identificación de los conductores. Secciones. Conexiones.

Juntas de dilatación. Paso a través de elementos constructivo.

Acometidas a cajas.

Se respetan los volúmenes de prohibición y protección en locales húmedos.

Red de equipotencialidad: dimensiones y trazado de las rozas. Tipo de tubo protector. Diámetro.

## PLIEGO DE CONDICIONES

---

Sección del conductor. Conexiones.

-Cajas de derivación:

Número, tipo y situación. Dimensiones según número y diámetro de conductores. Conexiones. Adosado a la tapa del paramento.

-Mecanismos:

Número, tipo y situación. Conexiones. Fijación al paramento.

Controles de la instalación de puesta a tierra:

-Conexiones:

Punto de puesta a tierra.

-Borne principal de puesta a tierra:

Fijación del borne. Sección del conductor de conexión. Conexiones y terminales. Seccionador.

-Línea principal de tierra:

Tipo de tubo protector. Diámetro. Fijación. Sección del conductor. Conexión.

-Picas de puesta a tierra, en su caso:

Número y separaciones. Conexiones.

-Arqueta de conexión:

Conexión de la conducción enterrada, registrable. Ejecución y disposición.

-Conductor de unión equipotencial:

Tipo y sección de conductor. Conexión. Se inspeccionará cada elemento.

-Línea de enlace con tierra:

Conexiones.

-Barra de puesta a tierra:

Fijación de la barra. Sección del conductor de conexión. Conexiones y terminales.

Ensayos y pruebas

Se comprobará la intensidad de disparo de los diferenciales.

Se comprobará la existencia de corrientes de fuga.

Se comprobará la secuencia de fases.

Medición de continuidad de los conductores de protección.

Medición de la resistencia de aislamiento de los conductores.

Medición de las corrientes de fuga.

Medición de la resistencia de puesta a tierra.

Medición de la resistencia de aislamiento de suelos y paredes, cuando se utilice este sistema de protección.

Medición de la rigidez dieléctrica.

Medición de impedancia de bucle.

Resistencia de aislamiento de los conductores entre fases (si es trifásica o bifásica), entre fases y neutro y entre fases y tierra.

Se comprobará la ausencia de tensión en partes metálicas accesibles.

Se comprobará que las fuentes propias de energía entran en funcionamiento cuando la tensión de red desciende por debajo del 70% de su valor nominal.

## CRITERIOS DE MEDICIÓN Y VALORACIÓN DE UNIDADES DE OBRA

El criterio de medición y valoración será el que se especifique en el texto de cada partida, en el caso de que no venga recogido se seguirán los siguientes criterios:

Instalación de baja tensión:

-Conductores:

m de longitud de iguales características, todo ello completamente colocado incluyendo tubo, bandeja o canal de aislamiento y parte proporcional de cajas de derivación y ayudas de albañilería cuando existan.

-El resto de elementos de la instalación, como caja general de protección, módulo de contador, mecanismos, etc.:

-ud, totalmente colocada y comprobada incluyendo todos los accesorios y conexiones precisos para su correcto funcionamiento, y por unidades de enchufes y de puntos de luz incluyendo partes proporcionales de conductores, tubos, cajas y mecanismos.

Instalación de puesta a tierra:

-Conductores de las líneas principales o derivaciones de la puesta a tierra:

m, incluso tubo de aislamiento y parte proporcional de cajas de derivación, ayudas de albañilería y conexiones.

-Conductor de puesta a tierra:

m, incluso excavación y relleno.

-El resto de componentes de la instalación, como picas, placas, arquetas, etc.:

ud, incluso ayudas y conexiones.

## MEDIDAS PARA ASEGURAR LA COMPATIBILIDAD ENTRE PRODUCTOS, ELEMENTOS Y SISTEMAS

## PLIEGO DE CONDICIONES

---

### CONSTRUCTIVOS DE UNIDADES DE OBRA

Para prevenir el fenómeno electroquímico de la corrosión galvánica entre metales con diferente potencial, se adoptarán las siguientes medidas:

Se evitará colocar dos metales de distinto potencial en contacto, de no ser posible impedir el contacto entre dos metales, se elegirán metales próximos en la serie galvánica. Aislar eléctricamente los metales con diferente potencial.

Impedir el acceso de agua y oxígeno a la zona de unión de los dos metales.

En la instalación de baja tensión:

Los elementos de la instalación eléctrica se colocarán siempre por encima de conducciones de agua. Y no se situarán por debajo de otras canalizaciones que puedan dar lugar a condensaciones, (conducción de vapor, de agua, de gas, etc.), a menos que se tomen las disposiciones precisas para proteger las canalizaciones eléctricas contra los efectos de estas condensaciones.

Para que las canalizaciones eléctricas y las no eléctricas se puedan alojar dentro de un mismo canal o hueco en la construcción, se cumplirán simultáneamente las siguientes condiciones:

-La protección contra contactos indirectos estará asegurada por alguno de los sistemas señalados en la Instrucción IBT-BT-24, considerando a las conducciones no eléctricas, cuando sean metálicas, como elementos conductores.

-Las canalizaciones eléctricas estarán convenientemente protegidas contra los posibles peligros que pueda presentar su proximidad a canalizaciones, y especialmente se tendrá en cuenta: la elevación de la temperatura, debida a la proximidad con una conducción de fluido caliente; la condensación; la inundación por avería en una conducción de líquidos, (en este caso se tomarán todas las disposiciones convenientes para asegurar su evacuación); la corrosión por avería en una conducción que contenga un fluido corrosivo; la explosión por avería en una conducción que contenga un fluido inflamable; la intervención por mantenimiento o avería en una de las canalizaciones puede realizarse sin dañar al resto.

Instalación de puesta a tierra:

Por razones de seguridad, no se utilizarán como tomas de tierra las canalizaciones metálicas de otros servicios (agua, calefacción, gases inflamables, etc.).

#### VERIFICACIONES Y PRUEBAS DE SERVICIO

Una vez concluida la instalación, la empresa instaladora realizará las verificaciones oportunas según ITC-BT-05 y en su caso todas las que determine la Dirección Facultativa. Además las instalaciones que se especifican en la ITC-BT-05 serán objeto de la correspondiente Inspección Inicial por Organismo de Control.

Una vez concluidas las obras y tras realizarse las verificaciones e inspección inicial, la empresa instaladora deberá emitir un Certificado de Instalación, suscrito por un instalador en baja tensión que pertenezca a la empresa, según modelo establecido por la Administración, que recogerá, al menos los siguientes puntos:

- los datos referentes a las principales características de la instalación;
- la potencia prevista de la instalación;
- la referencia del certificado del Organismo de Control, en el caso de que se hubiera realizado con calificación de resultado favorable, la inspección inicial;
- identificación de la empresa instaladora responsable de la instalación y del instalador en baja tensión que suscribe el certificado de instalación;
- declaración expresa de que la instalación ha sido ejecutada de acuerdo con las prescripciones del Reglamento electrotécnico para baja tensión, aprobado por el Real Decreto 842/2002, de 2 de agosto, y, en su caso, con las especificaciones particulares aprobadas a la Compañía eléctrica, así como, según corresponda, con el Proyecto o la Memoria Técnica de Diseño.

Además, como se recoge en la Ley 17/2009, de 23 de noviembre, sobre el libre acceso a las actividades de servicios y su ejercicio, artículos 22 y 23 las empresas instaladoras en baja tensión deberán cumplir las obligaciones de información de los prestadores y las obligaciones en materia de reclamaciones.

### **E18. ILUMINACIÓN**

Artículo: E18 ILUMINACIÓN

#### CARACTERÍSTICAS TÉCNICAS Y CONDICIONES DE SUMINISTRO Y RECEPCIÓN DE MATERIALES

Salvo justificación, las lámparas utilizadas en la instalación de iluminación de cada zona tendrán limitada las pérdidas de sus equipos auxiliares, por lo que la potencia del conjunto lámpara más equipo auxiliar no superará los valores indicados en CTE DB-HE3.

Los equipos, lámparas, equipos auxiliares, luminarias y resto de dispositivos cumplirán lo dispuesto en la normativa específica para cada tipo de material. Las lámparas fluorescentes cumplirán con los valores admitidos por el Real Decreto 187/2011, de 18 de febrero, por el que se establecen los requisitos de eficiencia energética de los balastos de lámparas fluorescentes.

Se deberá comprobar la documentación de suministro y asegurarse que lo suministrado corresponde con los materiales del proyecto, a las órdenes de la Dirección Facultativa y que

## PLIEGO DE CONDICIONES

---

cumplen la normativa que le sea de aplicación:

-Lámpara: marca de origen, tipo o modelo, potencia (vatios), tensión de alimentación (voltios) y flujo nominal (lúmenes). Para las lámparas fluorescentes, condiciones de encendido y color aparente, temperatura de color en K (según el tipo de lámpara) e índice de rendimiento de color. Los rótulos luminosos y las instalaciones que los alimentan con tensiones asignadas de salida en vacío entre 1 y 10 kV, estarán a lo dispuesto en las normas UNE-EN 50107.

-Luminarias para lámparas de incandescencia o de fluorescencia y otros tipos de descarga e inducción: marca del fabricante, clase, tipo (empotrable, para adosar, para paralizar, con celosía, con difusor continuo, estanca, antideflagrante...), grado de protección, tensión asignada, potencia máxima admisible, factor de potencia, cableado, (sección y tipo de aislamiento, dimensiones en planta), tipo de sujeción, instrucciones de montaje. Las luminarias para alumbrado interior serán conformes las normas UNE-EN 60598.

-Equipos eléctricos para montaje exterior: grado de protección mínima IP54, según las UNE 20324 e IK 8 según las UNE-EN 50102. Montados a una altura mínima de 2,50 m sobre el nivel del suelo. Entradas y salidas de cables por la parte inferior de la envolvente.

-Accesorios para las lámparas de fluorescencia (reactancia, condensador y cebadores). Llevarán grabadas de forma clara e identificables siguientes indicaciones: Reactancia: marca de origen, modelo, esquema de conexión, potencia nominal, tensión de alimentación, factor de frecuencia y tensión, frecuencia y corriente nominal de alimentación.

Condensador: marca de origen, tipo o referencia al catálogo del fabricante, capacidad, tensión de alimentación, tensión de ensayo cuando ésta sea mayor que 3 veces la nominal, tipo de corriente para la que está previsto, temperatura máxima de funcionamiento. Todos los condensadores que formen parte del equipo auxiliar eléctrico de las lámparas de descarga, para corregir el factor de potencia de los balastos, deberán llevar conectada una resistencia que asegure que la tensión en bornes del condensador no sea mayor de 50 V transcurridos 60 s desde la desconexión del receptor.

Cebador: marca de origen, tipo o referencia al catálogo del fabricante, circuito y tipo de lámpara para los que sea utilizable.

Equipos eléctricos para los puntos de luz: tipo (interior o exterior), instalación adecuada al tipo utilizado, grado de protección mínima.

-Conductores: sección mínima para todos los conductores, incluido el neutro. Los conductores de la red de tierra que unen los electrodos deberán cumplir las condiciones de ITC-BT-09.

-Elementos de fijación.

En las instalaciones de alumbrado en instalaciones exteriores bajo el ámbito del Real Decreto 1890/2008, de 14 de noviembre:

-Los equipos auxiliares deberán cumplir las condiciones de funcionamiento establecidas en las normas UNE-EN de prescripciones de funcionamiento siguientes:

a) UNE-EN 60921:2006 y UNE-EN 60921:2006/A1:2006.- Balastos para lámparas fluorescentes.

b) UNE-EN 60923:2006 y UNE-EN 60923:2006/A1:2006.- Balastos para lámparas de descarga, excluidas las fluorescentes.

c) UNE-EN 60929:2011 y UNE-EN 60929:2011 ERRATUM:2012 - Balastos electrónicos alimentados en c.a. para lámparas fluorescentes. -Las lámparas utilizadas en instalaciones de alumbrado exterior tendrán una eficacia luminosa superior a:

a) 40 lum/W, para alumbrados de vigilancia y seguridad nocturna y de señales y anuncios luminosos

b) 65 lum/W, para alumbrados vial, específico y ornamental.

Con excepción de las iluminaciones navideñas y festivas.

-Las luminarias incluyendo los proyectores, que se instalen en las instalaciones de alumbrado excepto las de alumbrado festivo y navideño, deberán cumplir con los requisitos del mencionado RD respecto a los valores de rendimiento de la luminaria (ç) y factor de utilización (fu).

-El factor de mantenimiento (fm) cumplirá lo dispuesto en las ITCEA-06.

-El flujo hemisférico superior instalado (FHSinst) cumplirá lo dispuesto en la ITC-EA-03.

-La potencia eléctrica máxima consumida por el conjunto del equipo auxiliar y lámpara de descarga, no superará los valores especificados en ITC-EA-04.

-Las luminarias deberán elegirse de forma que se cumplan los valores de eficiencia energética mínima, para instalaciones de alumbrado vial y el resto de requisitos para otras instalaciones de alumbrado, según lo establecido en la ITC-EA-01.

-Los sistemas de accionamiento deberán garantizar que las instalaciones de alumbrado exterior se enciendan y apaguen con precisión a las horas previstas cuando la luminosidad ambiente lo requiera, al objeto de ahorrar energía. El accionamiento de las instalaciones de alumbrado exterior podrá llevarse a cabo mediante diversos dispositivos, como por ejemplo, fotocélulas, relojes astronómicos y sistemas de encendido centralizado. Toda instalación de alumbrado exterior con una potencia de lámparas y equipos auxiliares superiores a 5 kW, deberá incorporar un sistema de accionamiento por reloj astronómico o sistema de encendido centralizado, mientras que en aquellas con una potencia en lámparas y equipos auxiliares inferior o igual a 5 kW también podrá incorporarse un sistema de accionamiento mediante fotocélula.

## PLIEGO DE CONDICIONES

---

-Las instalaciones de alumbrado recogidas en el capítulo 9 de la ITC-EA-02, se proyectarán con dispositivos o sistemas para regular el nivel luminoso, con la finalidad de ahorrar energía. Los sistemas de regulación del nivel luminoso deberán permitir la disminución del flujo emitido hasta un 50% del valor en servicio normal, manteniendo la uniformidad de los niveles de iluminación, durante las horas con funcionamiento reducido.

Las piezas que no cumplan las especificaciones de proyecto, hayan sufrido daños durante el transporte o que presenten defectos serán rechazadas.

### CONDICIONES DE CONSERVACIÓN, ALMACENAMIENTO Y MANIPULACIÓN DE MATERIALES

Los materiales se almacenarán en lugar protegido de agentes meteorológicos, libre de humedad, alejado de peligros de impacto. Se evitará el contacto con el terreno. Se seguirán las instrucciones del fabricante y se mantendrán en sus embalajes originales.

### CONTROL DE RECEPCIÓN DE MATERIALES

El control de recepción tiene por objeto comprobar que las características técnicas de los productos, equipos y sistemas suministrados satisfacen lo exigido en el proyecto. Este control comprenderá el control de la documentación de los suministros, realizado de acuerdo con el artículo 7.2.1 del CTE (incluso el marcado CE y la Declaración de Prestaciones, cuando sea pertinente), el control mediante distintivos de calidad o evaluaciones técnicas de idoneidad, según el artículo 7.2.2 del CTE y el control mediante ensayos, conforme al artículo 7.2.3.

Los materiales cumplirán con lo especificado en el Reglamento Europeo de Productos de Construcción (RPC) 305/2011. Se atenderá a la última publicación en el B.O.E. del listado completo de la Normas Armonizadas de Productos de Construcción.

### CARACTERÍSTICAS TÉCNICAS Y PROCESO DE EJECUCIÓN DE UNIDADES DE OBRA

#### Ejecución

En cada zona se dispondrá una instalación de alumbrado que proporcione el nivel de iluminación establecido en la tabla 1.1, del CTE DB SUA 4, apartado 1, medido a nivel del suelo. En las zonas de los establecimientos de uso Pública Concurrencia en las que la actividad se desarrolla con un nivel bajo de iluminación se dispondrá una iluminación de balizamiento en las rampas y en cada uno de los peldaños de las escaleras.

Conforme al CTE DB HE 3, apartado 2.2, las instalaciones de iluminación dispondrán, para cada zona, de un sistema de regulación y control que cumplan las siguientes condiciones:

En todas las zonas habrá al menos de un sistema de encendido y apagado manual, cuando no disponga de otro sistema de control. No se aceptarán, como único sistema de control, los sistemas de encendido y apagado en cuadros eléctricos. Las zonas de uso esporádico dispondrán de un control de encendido y apagado por sistema de detección de presencia o sistema de temporización.

Según el apartado 2.1, se instalarán sistemas de aprovechamiento de la luz natural, que regulen el nivel de iluminación en función del aporte de luz natural, en la primera línea paralela de luminarias situadas a una distancia inferior a 3 m de la ventana, y en todas las situadas bajo un lucernario, en los casos indicados de las zonas de los grupos 1 y 2.

Una vez replanteada la situación de la luminaria y efectuada su fijación al soporte, se conectarán tanto la luminaria como sus accesorios, con el circuito correspondiente. Se proveerá a la instalación de un interruptor de corte omnipolar situado en la parte de baja tensión.

Las partes metálicas accesibles de los receptores de alumbrado que no sean de Clase II o Clase III, deberán conectarse de manera fiable y permanente al conductor de protección del circuito.

En redes de alimentación subterráneas, los tubos irán enterrados a una profundidad mínima de 40 cm desde el nivel del suelo, medidos desde la cota inferior del tubo, y su diámetro interior no será inferior a 6 cm. Se colocará una cinta de señalización que advierta de la existencia de cables de alumbrado exterior, situada a una distancia mínima del nivel del suelo de 10 cm y a 25 cm por encima del tubo.

Las instalaciones sólo podrán ser ejecutadas por instaladores o empresas instaladoras que cumplan con la reglamentación vigente en su ámbito de actuación.

### CONDICIONES PREVIAS A SU REALIZACIÓN DE UNIDADES DE OBRA

#### Soporte

El paramento soporte estará acabado completamente antes de fijar el equipo.

### TOLERANCIAS ADMISIBLES DE UNIDADES DE OBRA

No se aceptará la instalación cuando:

La iluminancia media medida en instalaciones interiores sea un 10% inferior a la especificada.

## PLIEGO DE CONDICIONES

---

La iluminancia media medida en instalaciones exteriores bajo el ámbito del RD 1890/2008 sea un 20% superior a la especificada.

Que no se ajusten al proyecto los siguientes aspectos:

El tipo de lámpara y luminaria.

Los valores de uniformidad de luminancia/iluminancia y deslumbramiento.

Los valores de resplandor luminoso nocturno y luz intrusa en instalaciones exteriores bajo el ámbito del RD 1890/2008.

Los valores de la eficiencia energética de la instalación sean inferiores a los especificados en proyecto.

### CONDICIONES DE TERMINACIÓN DE UNIDADES DE OBRA

Se verificará que los conjuntos de las lámparas y sus equipos auxiliares disponen de un certificado del fabricante que acredite su potencia total.

Una vez finalizada la instalación se informará a la Dirección Facultativa. El técnico emitirá los certificados y/o documentación de la instalación conforme a la Reglamentación vigente.

### CONDICIONES DE CONSERVACIÓN Y MANTENIMIENTO DE UNIDADES DE OBRA

Se cumplirá el Plan de Mantenimiento de las instalaciones de iluminación, para garantizar en el transcurso del tiempo el mantenimiento de los parámetros luminotécnicos adecuados y la eficiencia energética de la instalación VEEI, que contemplará, entre otras acciones: operaciones de reposición de lámparas con la frecuencia de reemplazamiento, la limpieza de luminarias con la metodología prevista y la limpieza de la zona iluminada, incluyendo en ambas la periodicidad precisa. Dicho plan también tendrá en cuenta los sistemas de regulación y control utilizados en las diferentes zonas.

Instalaciones exteriores: se harán las operaciones de reposición de lámparas y limpieza de luminarias con la periodicidad determinada por el cálculo del factor de mantenimiento, bajo el ámbito del RD 1890/2008. El titular de la instalación será el responsable de la ejecución del Plan de Mantenimiento.

Las mediciones eléctricas y luminotécnicas incluidas en el plan de mantenimiento serán realizadas por un instalador autorizado en baja tensión, que deberá llevar un registro de operaciones de mantenimiento, en el que se reflejen los resultados de las tareas realizadas.

En el registro se numerarán correlativamente las operaciones de mantenimiento de la instalación de alumbrado exterior, debiendo figurar, al menos, la siguiente información:

- a) El titular de la instalación y la ubicación de ésta.
- b) El titular del mantenimiento.
- c) El número de orden de la operación de mantenimiento preventivo en la instalación.
- d) El número de orden de la operación de mantenimiento correctivo.
- e) La fecha de ejecución.
- f) Las operaciones realizadas y el personal que las realizó.

También se registrarán, con objeto de facilitar la adopción de medidas de ahorro energético:

- g) Consumo energético anual.
- h) Tiempos de encendido y apagado de los puntos de luz.
- i) Medida y valoración de la energía activa y reactiva consumida, con discriminación horaria y factor de potencia,
- j) Niveles de iluminación mantenidos.

El registro de las operaciones de mantenimiento de cada instalación se hará por duplicado y se entregará una copia al titular de la instalación. Estos documentos deberán guardarse al menos durante cinco años, contados a partir de la fecha de ejecución de la correspondiente operación de mantenimiento.

Los elementos de la instalación se protegerán de la entrada de objetos extraños y de la suciedad.

Se deberá proceder a la limpieza de los elementos que lo necesiten, previo a la entrega de la obra.

Se consultará a la Dirección Facultativa en el caso de observar alguna anomalía, esta evaluará su importancia y dictaminará la solución a adoptar si fuera necesario.

### CONTROL DE EJECUCIÓN, ENSAYOS Y PRUEBAS DE UNIDADES DE OBRA

#### Control de ejecución

Coincidirán en número y características con lo especificado en proyecto las lámparas, luminarias, conductores, situación, altura de instalación, puesta a tierra, cimentaciones, báculos.

Las conexiones se ejecutarán con regletas o accesorios específicos al efecto.

#### Ensayos y pruebas

Potencia eléctrica consumida por la instalación.

Iluminancia media de la instalación.

Luminancia media de la instalación.

Se probará el accionamiento de los interruptores de encendido del alumbrado con todas las

## **PLIEGO DE CONDICIONES**

---

luminarias equipadas con sus lámparas correspondientes.  
Uniformidad de la instalación.  
Deslumbramiento perturbador y relación entorno SR

### **CRITERIOS DE MEDICIÓN Y VALORACIÓN DE UNIDADES DE OBRA**

El criterio de medición y valoración será el que se especifique en el texto de cada partida, en el caso de que no venga recogido se seguirán los siguientes criterios: ud de equipo de luminaria, incluyendo el equipo de encendido, fijaciones, conexión comprobación y pequeño material. Totalmente terminada.  
Podrán incluirse la parte proporcional de difusores, celosías o rejillas...

### **MEDIDAS PARA ASEGURAR LA COMPATIBILIDAD ENTRE PRODUCTOS, ELEMENTOS Y SISTEMAS CONSTRUCTIVOS DE UNIDADES DE OBRA**

Para prevenir el fenómeno electroquímico de la corrosión galvánica entre metales con diferente potencial, se adoptarán las siguientes medidas:  
Se evitará colocar dos metales de distinto potencial en contacto, de no ser posible impedir el contacto entre dos metales, se elegirán metales próximos en la serie galvánica.  
Aislar eléctricamente los metales con diferente potencial.  
Impedir el acceso de agua y oxígeno a la zona de unión de los dos metales.  
Cuando algún elemento de la instalación eléctrica deba discurrir paralelo o instalarse próximo a una tubería de agua, se colocará siempre por encima de ésta.

### **VERIFICACIONES Y PRUEBAS DE SERVICIO**

En todas las instalaciones: Documentación: certificados, boletines y documentación adicional exigida por la Administración competente.  
Instalaciones exteriores bajo el ámbito del RD 1890/2008:  
-Todas las instalaciones:  
Verificación inicial, previa a su puesta en servicio.  
-Instalaciones de más de 5 kW de potencia instalada:  
Inspección inicial, previa a su puesta en servicio.  
Inspecciones cada 5 años.  
-Instalaciones de hasta 5 kW de potencia instalada:

Verificaciones cada 5 años.

## **E19. TELECOMUNICACIONES E INFORMÁTICA**

Artículo: E19I SISTEMA DE CABLEADO ESTRUCTURADO (SCE)

### **CRITERIOS DE MEDICIÓN Y VALORACIÓN DE UNIDADES DE OBRA**

El criterio de medición y valoración será el que se especifique en el texto de cada partida, en el caso de que no venga recogido se seguirán los siguientes criterios:  
ml para los cables, los tubos protectores, etc., como longitudes ejecutadas con igual sección, sin descontar el paso por cajas si existieran, y con la parte proporcional de codos o manguitos.  
El resto de componentes de la instalación, como arquetas, registros, tomas de usuario, etc.:  
ud completa e instalada, incluso ayudas de albañilería.

## **Artículo: E19M MEGAFONÍA Y SONIDO**

### **CARACTERÍSTICAS TÉCNICAS Y CONDICIONES DE SUMINISTRO Y RECEPCIÓN DE MATERIALES**

Elementos:

-Equipos amplificadores centrales:  
Unidad amplificadora complementada con preamplificadores, selectores, reguladores, etc. -  
Fuentes de programa (diferentes tipos):  
Para uso general, reproductores magnetofónicos y de compact-disc.  
En instalaciones de difusiones de varios programas simultáneos, sintonizadores de radiodifusión.  
Servicios vía telefónica o de radiofrecuencia.  
Para avisos orales, micrófono dinámico.  
-Red general de distribución: de uno o varios circuitos de la instalación (desde el punto de vista funcional, un circuito para cada programa simultáneo y físicamente para cada grupo de altavoces que se regulen independientemente), e incluyendo los siguientes niveles de líneas principales de distribución, ramales de distribución, y líneas terminales, con conductores bifilares o multipares,

## PLIEGO DE CONDICIONES

---

con sus tubos aislantes rígidos o flexibles. Incluyendo cajas de paso, derivación, distribución.

-Altavoces (empotrados o en superficie) y elementos complementarios de actuación local:

Altavoces de alta o baja impedancia con caja acústica o rejilla difusora.

-Selectores de programas, reguladores de nivel sonoro, etc.

Además de una acometida de alimentación para el suministro del equipo amplificador de energía eléctrica procedente de la instalación de baja tensión del edificio y para la conexión de dicho equipo a la red de puesta a tierra.

### CONTROL DE RECEPCIÓN DE MATERIALES

El control de recepción tiene por objeto comprobar que las características técnicas de los productos, equipos y sistemas suministrados satisfacen lo exigido en el proyecto. Este control comprenderá el control de la documentación de los suministros, realizado de acuerdo con el artículo 7.2.1 del CTE (incluso el marcado CE y la Declaración de Prestaciones, cuando sea pertinente), el control mediante distintivos de calidad o evaluaciones técnicas de idoneidad, según el artículo 7.2.2 del CTE y el control mediante ensayos, conforme al artículo 7.2.3.

Los materiales cumplirán con lo especificado en el Reglamento Europeo de Productos de Construcción (RPC) 305/2011. Se atenderá a la última publicación en el B.O.E. del listado completo de la Normas Armonizadas de Productos de Construcción.

### CARACTERÍSTICAS TÉCNICAS Y PROCESO DE EJECUCIÓN DE UNIDADES DE OBRA

#### Ejecución

Los equipos amplificadores y las fuentes de programa se colocarán en el local que se establezca en proyecto. Para equipos compuestos por varias unidades y para facilitar la interconexión de los distintos elementos, se fijaran todas a un bastidor conforme a las condiciones establecidas por el fabricante en cuanto a ventilación y refrigeración de equipos.

La conexión entre el equipo amplificador y la red de distribución en la caja general de distribución se realizará, teniendo que ir adosada o empotrada a los paramentos del mismo local, protegiéndose las líneas, bien bajo tubo, o mediante perfil de protección.

Se deberá proceder al tendido de la red de distribución:

Cuando se trate de canalizaciones en superficie, se tenderán los tubos de aislante rígido sobre la base soporte y se sujetarán estos mediante abrazaderas. La base soporte irá fijada a falsos techos o en el interior de conductos de fabrica preparados para el efecto.

Cuando se trate de canalizaciones sobre bandejas, el soporte para las mismas se recibirá sobre muro o paramento y sobre este se fijará la bandeja mediante tornillos, en cuyo interior discurrirán los tubos sujetos mediante los elementos de que estas van provistos.

Cuando se trate de canalizaciones empotradas, las rozas que deberán mantener una distancia mínima de 20 cm con cualquier otra instalación. Se utilizará tubo aislante flexible que deberá penetrar 5 cm como mínimo en cada una de las cajas.

La ejecución de la red de distribución se completará con la colocación de las diferentes cajas de distribución, derivación y paso, así como altavoces, interruptores, reguladores de sonido, selectores de programa, etc.

Una vez instaladas cajas y tubos, se procederá a la colocación de los conductores, con la ayuda de guías, que podrán ir impregnadas con materiales que hagan más fácil su deslizamiento por el interior.

Se conectarán los conductores con los altavoces y amplificadores.

### CONDICIONES PREVIAS A SU REALIZACIÓN DE UNIDADES DE OBRA

#### Soporte

Dependiendo del tipo de canalización, el soporte cumplirá una serie de condiciones:

-En el caso de canalización empotrada: El soporte serán los paramentos tanto horizontales como verticales, los paramentos estarán ejecutados, a falta únicamente del revestimiento y sobre ellos se realizarán las rozas.

Generalmente se utilizará para las líneas terminales, pudiendo utilizarse igualmente para los ramales de distribución o líneas principales cuando discurran por zonas de paso continuado.

-En el caso de canalización superficial.

Falsos techos desmontables registrables, o zonas de paso muy restringido. En este caso el soporte serán los paramentos verticales y horizontales (falsos techos), sobre los se sujetarán con piezas especiales que dispondrán de tantas abrazaderas como conductos deba soportar.

Generalmente para líneas principales y ramales de distribución o líneas terminales cuando su tendido se realice por zonas de servicio como aparcamientos y almacenes.

-En el caso de canalización sobre bandejas. Se atornillarán sobre muros y forjados totalmente acabados incluso revestidos, el soporte para bandejas (perfil metálico, chapa plegada, etc.) que recibirá la bandeja para conducciones atornillada al mismo.

## **PLIEGO DE CONDICIONES**

---

Generalmente como soporte horizontal a líneas de distribución, cuando el tendido se realice por zonas de paso muy restringido.

### **CONDICIONES DE TERMINACIÓN DE UNIDADES DE OBRA**

Las rozas quedarán retacadas, y convenientemente cubiertas de mortero o yeso y enrasadas con el resto del paramento. Se procederá al montaje de equipos y aparatos, así como a la colocación de las placas embellecedoras de los mecanismos.

### **CONTROL DE EJECUCIÓN, ENSAYOS Y PRUEBAS DE UNIDADES DE OBRA**

Control de ejecución

-Acometida de alimentación:

Fijación de la caja para acometida y conexión de los conductos.

-Unidad amplificadora:

Sujeción del equipo o bastidor y conexión con acometida y fuentes de programa.

-Caja general de distribución:

Fijación y conexiones en su interior e identificación de conductores.

-Canalización de superficie:

Dimensiones de la ranura y encaje.

Fijación de bases soportes.

Verificación de existencia de placa cortafuegos.

Diámetro de tubo aislante rígido.

-Canalización sobre bandeja:

Fijación de soportes y sección de bandeja.

-Canalización empotrada:

Profundidad de la roza y diámetro de tubo aislante flexible.

-Línea de distribución con conductor bifilar o multipar:

Identificación de los conductores y su sección.

-Cajas de distribución, derivación y de paso:

Conexiones en su interior.

Altura de situación medida desde el techo terminado y/o su adosado en el paramento.

-Interruptores, reguladores del nivel sonoro, selectores de programa:

Se comprobará la existencia de caja para empotrar mecanismo.

Altura de situación, conexión de los conductores y adosado de la placa de cierre.

-Altavoz de superficie:

Se comprobará la existencia de caja terminal y conexiones entre transformador y altavoz.

Adosado de la placa de cierre.

-Altavoz empotrado:

Conexiones entre altavoz y transformadores.

Fijación de los soportes al hueco y colocación de la rejilla difusora.

Fijación de altavoz a caja acústica y de esta al paramento y altura de situación.

Ensayos y pruebas

Acometida de alimentación.

Pruebas de servicio

Equipo amplificador.

Aislamiento entre circuitos de distribución.

Cortocircuito de la red de distribución.

Altavoces.

Reguladores de nivel de sonido.

Selectores de programa.

### **CRITERIOS DE MEDICIÓN Y VALORACIÓN DE UNIDADES DE OBRA**

El criterio de medición y valoración será el que se especifique en el texto de cada partida, en el caso de que no venga recogido se seguirán los siguientes criterios: Cables coaxiales, tubos protectores y demás elementos lineales:

ml, de elemento (cable, etc.) longitudes ejecutadas con igual sección y sin descontar el paso por cajas si existieran y con la parte proporcional de codos o manguitos. Unidades puntuales (acometida, unidad amplificadora, cajas de distribución, derivación, paso, interruptores, reguladores de nivel sonoro, altavoces, etc.) ud, completa e instalada, incluso ayudas de albañilería.

### **MEDIDAS PARA ASEGURAR LA COMPATIBILIDAD ENTRE PRODUCTOS, ELEMENTOS Y SISTEMAS**

## PLIEGO DE CONDICIONES

---

### CONSTRUCTIVOS DE UNIDADES DE OBRA

Para prevenir el fenómeno electroquímico de la corrosión galvánica entre metales con diferente potencial, se adoptarán las siguientes medidas:

Se evitará colocar dos metales de distinto potencial en contacto, de no ser posible impedir el contacto entre dos metales, se elegirán metales próximos en la serie galvánica.

Aislar eléctricamente los metales con diferente potencial.

Impedir el acceso de agua y oxígeno a la zona de unión de los dos metales.

Se utilizarán tubos de aislante flexible para canalizaciones empotradas y tubos de aislante rígido para canalizaciones de superficie.

Artículo: E19P PORTEROS AUTOMÁTICOS Y **VIDEOPORTEROS**

### CARACTERÍSTICAS TÉCNICAS Y CONDICIONES DE SUMINISTRO Y RECEPCIÓN DE MATERIALES

Elementos:

-Conducción:

Tubo de aislante flexible.

Cable coaxial de 75 ohmios.

-Colocados en el zaguán de entrada al edificio:

Un módulo base con caja de empotrar y amplificador.

Uno o varios módulos de ampliación con caja de empotrar y pulsadores.

Una telecámara con obturador y lámparas de iluminación.

Un abrepuertas.

-En el interior del edificio:

Un conjunto de monitor (caja, marco, conector y monitor).

-En la centralización:

Una fuente de alimentación general.

-En cada planta:

Un distribuidor de señal de vídeo.

Todo ello acompañado de una instalación de toma de tierra de los elementos de mando.

### CONTROL DE RECEPCIÓN DE MATERIALES

El control de recepción tiene por objeto comprobar que las características técnicas de los productos, equipos y sistemas suministrados satisfacen lo exigido en el proyecto. Este control comprenderá el control de la documentación de los suministros, realizado de acuerdo con el artículo 7.2.1 del CTE (incluso el marcado CE y la Declaración de Prestaciones, cuando sea pertinente), el control mediante distintivos de calidad o evaluaciones técnicas de idoneidad, según el artículo 7.2.2 del CTE y el control mediante ensayos, conforme al artículo 7.2.3.

Los materiales cumplirán con lo especificado en el Reglamento Europeo de Productos de Construcción (RPC) 305/2011. Se atenderá a la última publicación en el B.O.E. del listado completo de la Normas Armonizadas de Productos de Construcción.

### CARACTERÍSTICAS TÉCNICAS Y PROCESO DE EJECUCIÓN DE UNIDADES DE OBRA

Ejecución

Se definirán y marcarán los emplazamientos de armarios, cajas y monitores

Se procederá al tendido de las canalizaciones previa apertura de rozas.

Los empalmes se realizarán mediante conectores coaxiales adecuados, también para la conexión a los equipos. Tendrán un código de colores, distintos a los de telefonía,

TV, etc., para su identificación y conexión.

Se deberán respetar las secciones mínimas indicadas en los esquemas de instalación y planos de proyecto.

Se procederá a la colocación de los conductores, con la ayuda de guías, que podrán ir impregnadas con materiales que hagan más fácil su deslizamiento por el interior.

Una vez ejecutadas las canalizaciones, se deberá proceder al recibido de elementos empotrados y la sujeción de armarios o paneles.

Para una correcta conexión del cable coaxial a los conectores de monitor, distribuidores, amplificadores, selectores y cambiadores automáticos, se realizará una ligera presión con unos alicates en la brida de sujeción de la malla de coaxial.

La altura de la parte superior de la caja a empotrar, deberá quedar a 1,70 m respecto del nivel de suelo definitivo.

La telecámara se orientará hacia fuentes luminosas potentes, se evitarán grandes diferencias de luminosidad y reflexión por parte de objetos pulidos y superficies blancas.

## **PLIEGO DE CONDICIONES**

---

### CONDICIONES PREVIAS A SU REALIZACIÓN DE UNIDADES DE OBRA

#### Soporte

El soporte serán los paramentos tanto horizontales como verticales. Podrán ir en superficie, dentro de canaletas o galerías, en este caso los paramentos deberán estar totalmente acabados. De ir empotrados los paramentos estarán ejecutados, a falta únicamente del revestimiento.

### CONDICIONES DE TERMINACIÓN DE UNIDADES DE OBRA

Las rozas quedarán retacadas, y convenientemente cubiertas de mortero o yeso y enrasadas con el resto del paramento.

### CONDICIONES DE CONSERVACIÓN Y MANTENIMIENTO DE UNIDADES DE OBRA

La instalación quedará protegida de impactos mecánicos, y del contacto con humedad, materiales agresivos, y suciedad.

Se consultará a la Dirección Facultativa en el caso de observar alguna anomalía, esta evaluará su importancia y dictaminará la solución a adoptar si fuera necesario.

### CONTROL DE EJECUCIÓN, ENSAYOS Y PRUEBAS DE UNIDADES DE OBRA

#### Control de ejecución

Correcta fijación de los distintos elementos de la instalación.

Altura de colocación de la placa exterior.

Control de las conexiones o empalmes.

#### Ensayos y pruebas

Pruebas de servicio:

-Conectar la fuente de alimentación a la red y verificar las tensiones suministradas por esta.

-Efectuar desde la placa una llamada a cada terminal y verificar:

Recepción de la llamada.

Regulación del volumen de audición mediante el potenciómetro de la unidad amplificadora.

Regulación del brillo y contraste del monitor.

Accionamiento a fondo de la tecla del teléfono, verificar el funcionamiento del abrepuertas.

El funcionamiento de las luces de los tarjeteros.

Coincidirán los valores de impedancia de entrada y salida de todos los elementos del sistema, con la impedancia característica del cable coaxial que se vaya a emplear.

### CRITERIOS DE MEDICIÓN Y VALORACIÓN DE UNIDADES DE OBRA

El criterio de medición y valoración será el que se especifique en el texto de cada partida, en el caso de que no venga recogido se seguirán los siguientes criterios: Cables coaxiales, tubos protectores y demás elementos lineales:

ml, de elemento (cable, etc.) longitudes ejecutadas con igual sección y sin descontar el paso por cajas si existieran y con la parte proporcional de codos o manguitos. Unidades puntuales (cámaras, monitores, distribuidor de señal de vídeo, etc.)

ud, completa e instalada, incluso ayudas de albañilería.

### MEDIDAS PARA ASEGURAR LA COMPATIBILIDAD ENTRE PRODUCTOS, ELEMENTOS Y SISTEMAS CONSTRUCTIVOS DE UNIDADES DE OBRA

Para prevenir el fenómeno electroquímico de la corrosión galvánica entre metales con diferente potencial, se adoptarán las siguientes medidas:

- Se evitará colocar dos metales de distinto potencial en contacto, de no ser posible impedir el contacto entre dos metales, se elegirán metales próximos en la serie galvánica. - Aislar eléctricamente los metales con diferente potencial.

- Impedir el acceso de agua y oxígeno a la zona de unión de los dos metales

### **Artículo: E19T      INFRAESTRUCTURA COMUNES DE TELECOMUNICACIONES (ICT)**

#### CARACTERÍSTICAS TÉCNICAS Y CONDICIONES DE SUMINISTRO Y RECEPCIÓN DE MATERIALES

En especial deberán ser sometidos a control de recepción los materiales reflejados en el Real Decreto 346/2011, de 11 de marzo: arquetas de entrada y enlace, conductos, tubos, canaletas y sus accesorios, armarios de enlace registros principales, secundarios y de terminación de la red y toma.

-Equipo de captación.

## PLIEGO DE CONDICIONES

---

Antenas para UHF, radio y satélite, y sus elementos: soportes, anclajes, riostras, etc., serán de materiales resistentes a la corrosión o tratados convenientemente a estos efectos.

Mástil o torre y sus piezas de fijación, normalmente de acero galvanizado.

Cable coaxial de tipo intemperie y en su defecto protegido adecuadamente.

Conductor de puesta a tierra desde el mástil.

-Equipamiento de cabecera.

Canalización de enlace.

Cable coaxial.

Equipo amplificador.

Cajas de distribución.

Recintos (armario o cuarto) de instalación de telecomunicaciones superior (RITS).

-Redes:

De alimentación, red de distribución, red de dispersión y red interior del usuario:

Realizadas con cable coaxial, con conductor central de hilo de cobre, otro exterior con entramado de hilos de cobre, un dieléctrico intercalado entre ambos, y su recubrimiento exterior plastificado (tubo de protección), con registros principales.

Punto de acceso al usuario (PAU).

Toma de usuario, con registros de terminación de red y de toma.

-Registros.

## CONTROL DE RECEPCIÓN DE MATERIALES

El control de recepción tiene por objeto comprobar que las características técnicas de los productos, equipos y sistemas suministrados satisfacen lo exigido en el proyecto. Este control comprenderá el control de la documentación de los suministros, realizado de acuerdo con el artículo 7.2.1 del CTE (incluso el marcado CE y la Declaración de Prestaciones, cuando sea pertinente), el control mediante distintivos de calidad o evaluaciones técnicas de idoneidad, según el artículo 7.2.2 del CTE y el control mediante ensayos, conforme al artículo 7.2.3.

Los materiales cumplirán con lo especificado en el Reglamento Europeo de Productos de Construcción (RPC) 305/2011. Se atenderá a la última publicación en el B.O.E. del listado completo de la Normas Armonizadas de Productos de Construcción.

## CARACTERÍSTICAS TÉCNICAS Y PROCESO DE EJECUCIÓN DE UNIDADES DE OBRA

### Ejecución

Primero se fijará el mástil al elemento resistente de la cubierta, se colocará aplomado y se fijará mediante piezas de fijación. Sobre él se colocarán las antenas, colocando en la parte superior del mástil UHF y debajo FM8de ser el caso).La distancia entre antenas será al menos de 1 m y la distancia de la última antena por debajo al muro o suelo no será menor de 1 m.

Se tenderá posteriormente el cable coaxial desde la caja de conexión de cada antena, discurriendo por el interior del mástil hasta el punto de entrada al inmueble a través de un elemento pasamuros. La canalización de enlace estará formada por 4 tubos empotrados o superficiales de PVC o acero, fijados mediante grapas separadas como máximo 1 m. En la pared se ejecutará el registro de enlace en pared. También deberá realizarse la conexión de puesta a tierra del mástil.

Una vez ejecutado el RITS, el equipo de amplificación y distribución se fijará adosándolo o empotrándolo al paramento vertical en todo su contorno; se realizará la instalación eléctrica del recinto para los cuadros de protección y el alumbrado, su toma a tierra, así como los sistemas de ventilación ya sea natural directa, forzada o mecánica. En el fondo se fijará el equipo amplificador y se conectará a la caja de distribución mediante cable coaxial y a la red eléctrica interior del edificio. En la base de la misma vertical de la canalización principal se instalará el registro; de no poder ser así, excepcionalmente, se proyectará lo más próximo posible admitiéndose cierta curvatura en los cables para enlazar con la canalización principal en ángulos no mayores de 90°.

En edificios en altura: la canalización principal se ejecutará empotrada mediante tubos de PVC rígido, galería vertical o canaleta. En horizontal, se ejecutará enterrada, empotrada o en superficie, mediante tubos o galerías en los que se alojarán exclusivamente redes de telecomunicación.

Los registros secundarios se colocarán practicando en el muro o pared de la zona comunitaria un hueco, con las paredes del fondo y laterales enlucidas, y en el fondo se adaptará una placa de material aislante (madera o plástico) para sujetar con tornillos los elementos de conexión precisos; se cerrará con tapa o puerta de plástico o metálica y con cerco metálico; también podrá colocarse en caja empotrada metálica o de plástico. En el caso de canalización principal subterránea los registros secundarios se realizarán mediante arquetas de dimensiones mínimas 40x40x40 cm.

La red de dispersión se ejecutará a través de tubos o canaletas hasta llegar a los PAU y a la instalación interior del usuario, se realizará con tubos de material plástico, corrugados o lisos, que irán empotrados por el interior de la vivienda hasta llegar a las tomas de usuario.

La anchura de las rozas no superará el doble de su profundidad, siendo la distancia mínima entre ellas, en el caso de disponerse por las dos caras del tabique, al menos de 50 cm.

## **PLIEGO DE CONDICIONES**

---

El cable se doblará en ángulos mayores de 90°.

En tramos de instalación mayores de 1,20 m, así como en cambios de sección se intercalarán cajas de registro.

Las cajas de derivación se instalarán en cajas de registro en lugar fácilmente accesible y protegida de los agentes atmosféricos.

Se colocarán los tubos de protección dentro de la roza ejecutada, penetrando 5 mm en el interior de cada caja de derivación, el cable coaxial las conectará con las cajas de toma.

Una vez instaladas cajas y tubos, se procederá a la colocación de los conductores, con la ayuda de guías, que podrán ir impregnadas con materiales que hagan más fácil su deslizamiento por el interior.

En todos los tubos se dejará instalado un tubo guía de cuerda plástica de 5 mm o alambre de acero galvanizado de 2 mm de diámetro, que sobresaldrá 20 cm en los extremos de cada tubo.

Por último se realizará la conexión de los conductores a las regletas de empalme y distribución y a la conexión de mecanismos y equipos.

### **CONDICIONES PREVIAS A SU REALIZACIÓN DE UNIDADES DE OBRA**

#### **Soporte**

Equipo de captación:

El soporte será todo muro o elemento resistente, situado en cubierta, al que se deberá poder anclar mediante piezas de fijación el mástil, que estará perfectamente aplomado, sobre él se montarán las diferentes antenas. (No se recibirá en la impermeabilización de la terraza o su protección).

Equipamiento de cabecera:

Adosado o empotrado a un elemento soporte vertical del RITS en todo su contorno.

Resto de la instalación con su red de distribución, cajas de derivación y de toma:

El soporte serán los paramentos tanto horizontales como verticales. Podrán ir en superficie, dentro de canaletas o galerías, en este caso los paramentos deberán estar totalmente acabados. De ir empotrados los paramentos estarán ejecutados, a falta únicamente del revestimiento.

### **CONDICIONES DE TERMINACIÓN DE UNIDADES DE OBRA**

Las antenas quedarán en contacto metálico directo con el mástil.

Las rozas quedarán retacadas, y convenientemente cubiertas de mortero o yeso y enrasadas con el resto del paramento. Se procederá al montaje de equipos y aparatos, así como a la colocación de las placas embellecedoras de los mecanismos.

### **CONDICIONES DE CONSERVACIÓN Y MANTENIMIENTO DE UNIDADES DE OBRA**

La instalación quedará protegida de impactos mecánicos, y del contacto con humedad, materiales agresivos, y suciedad.

Se consultará a la Dirección Facultativa en el caso de observar alguna anomalía, esta evaluará su importancia y dictaminará la solución a adoptar si fuera necesario.

### **CONTROL DE EJECUCIÓN, ENSAYOS Y PRUEBAS DE UNIDADES DE OBRA**

#### **Control de ejecución**

-Equipo de captación:

Verticalidad y correcto anclaje del mástil.

Situación de las antenas en el mástil.

-Equipo de amplificación y distribución:

Sujeción del armario de protección.

Se verificará que existe un punto de luz y base y clavija para la conexión del alimentador.

Fijación del equipo amplificador y de la caja de distribución.

Conexión con la caja de distribución.

-Canalización de distribución:

Se comprobará que existe tubo de protección.

-Cajas de derivación y de toma:

Conexiones con el cable coaxial.

Altura de situación de la caja y adosado de la tapa al paramento.

#### **Ensayos y pruebas**

Se pondrá en uso la instalación. Comprobando conforme al Real Decreto 346/2011, de 11 de marzo el cumplimiento de los niveles de calidad para los servicios de radiodifusión sonora y de televisión establecidos.

### **CRITERIOS DE MEDICIÓN Y VALORACIÓN DE UNIDADES DE OBRA**

## PLIEGO DE CONDICIONES

---

El criterio de medición y valoración será el que se especifique en el texto de cada partida, en el caso de que no venga recogido se seguirán los siguientes criterios: Cables coaxiales, tubos protectores y demás elementos lineales:

ml, de elemento (cable, etc.), longitudes ejecutadas con igual sección y sin descontar el paso por cajas si existieran y con la parte proporcional de codos o manguitos. Unidades puntuales (antenas, mástil, amplificador, cajas de distribución, derivación, etc.)  
ud, completa e instalada, incluso ayudas de albañilería.

### MEDIDAS PARA ASEGURAR LA COMPATIBILIDAD ENTRE PRODUCTOS, ELEMENTOS Y SISTEMAS CONSTRUCTIVOS DE UNIDADES DE OBRA

Para prevenir el fenómeno electroquímico de la corrosión galvánica entre metales con diferente potencial, se adoptarán las siguientes medidas:

- Se evitará colocar dos metales de distinto potencial en contacto, de no ser posible impedir el contacto entre dos metales, se elegirán metales próximos en la serie galvánica. - Aislar eléctricamente los metales con diferente potencial.

- Impedir el acceso de agua y oxígeno a la zona de unión de los dos metales.

Se atenderán las especificaciones establecidas en el Real Decreto 346/2011, de 11 de marzo, en cuanto a tierra local, interconexiones equipotenciales y apantallamiento y compatibilidad electromagnética entre sistemas en el interior de los recintos de telecomunicaciones, a fin de mantener la compatibilidad electromagnética de la instalación. Las tuberías de la instalación de fontanería deberán ir por debajo de cualquier canalización o elemento que contenga dispositivos eléctricos o electrónicos, así como de cualquier red de telecomunicaciones, y guardando una distancia en paralelo mínima de 30 cm.

No se permitirá adosar el equipo de amplificación en los paramentos del cuarto de máquinas del ascensor.

## E20. FONTANERÍA Y EVACUACIÓN

Artículo: E20 FONTANERÍA Y EVACUACIÓN

### CARACTERÍSTICAS TÉCNICAS Y CONDICIONES DE SUMINISTRO Y RECEPCIÓN DE MATERIALES

Materiales constituyentes: tubos, armario o arqueta del contador general, marco y tapa, contador general, válvulas antirretorno, llaves de paso, filtro, depósito auxiliar de alimentación, grupo de presión, depósitos de presión, local de uso exclusivo para bombas, sistemas de tratamiento de agua, válvulas limitadoras de presión, batería de contadores, contadores divisionarios, colectores de impulsión y retorno, bombas de recirculación, aislantes térmicos, etc.

-Red de agua fría.

Filtro de la instalación general: el filtro deberá ser autolimpiable, de tipo Y con un umbral de filtrado comprendido entre 25 y 50  $\mu$ m, con malla de acero inoxidable y baño de plata.

Sistemas de control y regulación de la presión:

Depósito de presión: dotado de un presostato con manómetro.

Grupos de presión. Deberán diseñarse para que pueda suministrar a zonas del edificio alimentables con presión de red, sin necesidad de la puesta en marcha del grupo.

Las bombas del equipo de bombeo serán de iguales prestaciones.

Sistemas de tratamiento de agua.

Realizados con materiales con las características adecuadas en cuanto a resistencia química, mecánica y microbiológica para cumplir con los requerimientos que deberán cumplir respecto al agua como al proceso de tratamiento.

-Instalaciones de agua caliente sanitaria (A.C.S.).

Distribución (impulsión y retorno).

Se utilizarán coquillas resistentes a la temperatura de aplicación, para conseguir el aislamiento térmico de las tuberías: reducir pérdidas de calor, impedir condensaciones y congelación del agua en el interior de las conducciones.

Todos los aparatos de descarga, tanto depósitos como grifos, los calentadores de agua instantáneos, los acumuladores, las calderas individuales de producción de ACS y calefacción y, los aparatos sanitarios, llevarán una llave de corte individual.

-Tubos: tipo de material. Diámetro, espesor y presión nominal. Serie o tipo de tubo y tipo de rosca o unión.

Marca del fabricante y año de fabricación. Norma UNE a la que responde. Quedan prohibidos expresamente los tubos de aluminio y aquellos cuya composición contenga plomo, dada la alteración que producen en las condiciones de potabilidad del agua.

Para su uso en las instalaciones de agua de consumo humano, se consideran adecuados los siguientes tubos:

Los tubos de cobre, según Norma UNE-EN 1057:2007;

Los tubos de acero galvanizado, según Norma UNE-EN 10255:2005;

Los tubos de fundición dúctil, según Norma UNE-EN 545:2011;

## PLIEGO DE CONDICIONES

---

Los tubos de acero inoxidable, según Norma UNE-19049-1:1997;  
Los tubos de policloruro de vinilo no plastificado (PVC), según Norma UNE-EN ISO 1452-2:2010;  
Los tubos de policloruro de vinilo clorado (PVC-C), según Norma UNE-EN ISO 15877-2:2009 y UNE-EN ISO 15877-2:2009/A1:2011;  
Los tubos de polietileno (PE), según Normas UNE-EN 12201-2:2012+A1:2014;  
Los tubos de polietileno reticulado (PE-X), según Norma UNE-EN ISO 15875:2004 y UNE-EN ISO 15875-2:2004/A1:2007;  
Los tubos multicapa de polímero / aluminio / polietileno reticulado (PE-X), según Norma UNE 53 961 EX:2002.  
Los tubos de polipropileno (PP) según Norma UNE-EN ISO 15874:2013;  
Los tubos de polibutileno (PB), según Norma UNE-EN ISO 15876:2004;  
Los tubos multicapa de polímero / aluminio / polietileno resistente a temperatura (PE-RT), según Norma UNE 53960 EX:2002.

-Griferías: materiales. Defectos superficiales. Marca del fabricante o del importador sobre el cuerpo o sobre el órgano de maniobra. Grupo acústico y clase de caudal. UNE-EN 200:2008.

-Contadores de agua: deberán resistir las corrosiones y estarán fabricadas con materiales que posean resistencia y estabilidad adecuada al uso al que se destinan.

-Accesorios.

Grapa o abrazadera: será aislante eléctrico y de fácil montaje y desmontaje.

Todos los materiales utilizados en la instalación cumplirán las condiciones y requisitos expuestos a continuación:

Ser resistentes a la corrosión interior.

Ser capaces de funcionar eficazmente en las condiciones de servicio previstas.

No deberán modificar las características organolépticas ni la salubridad del agua suministrada.

Ser resistentes a temperaturas de hasta 40 °C, y a las temperaturas exteriores de su entorno inmediato.

Ser compatibles con el agua suministrada y no deberán favorecer la migración de sustancias de los materiales en cantidades que sean un riesgo para la salubridad y limpieza del agua de consumo humano.

Su envejecimiento, fatiga, durabilidad y las restantes características mecánicas, físicas o químicas, no deberán disminuir la vida útil prevista de la instalación.

Pudiéndose utilizar sistemas de protección, revestimientos, o sistemas de tratamiento de agua para cumplir las condiciones anteriores

Uniones de tubos: de acero galvanizado o zincado, las roscas de los tubos serán del tipo cónico.

-El ACS se considera igualmente agua de consumo humano y cumplirá por tanto con todos los requisitos al respecto.

-El aislamiento térmico de las tuberías utilizado para reducir pérdidas de calor, impedir condensaciones y congelación del agua en el interior de las conducciones, se realizará con coquillas resistentes a la temperatura de aplicación.

Los materiales utilizados como aislante térmico que cumplan la norma UNE 100171:1989 IN se considerarán adecuados para soportar altas temperaturas.

-El material de válvulas y llaves no será incompatible con las tuberías en que se intercalen. El cuerpo de la llave ó válvula será de una sola pieza de fundición o fundida en bronce, latón, acero, acero inoxidable, aleaciones especiales o plástico. Solamente pueden utilizarse válvulas de cierre por giro de 90° como válvulas de tubería si sirven como órgano de cierre para trabajos de mantenimiento.

Deberá comprobarse la documentación de suministro y asegurarse que lo suministrado corresponde con los materiales del proyecto, a las órdenes de la Dirección Facultativa y que cumplen la las normas UNE que sea de aplicación de acuerdo con el CTE.

Se rechazarán las piezas que hayan sufrido daños durante el transporte, que presentaren defectos o que no cumplan las especificaciones de proyecto. Así como los que no cumplan las características técnicas mínimas que deban reunir.

### CONTROL DE RECEPCIÓN DE MATERIALES

Los materiales cumplirán con lo especificado en el Reglamento Europeo de Productos de Construcción (RPC) 305/2011. Se atenderá a la última publicación en el B.O.E. del listado completo de la Normas Armonizadas de Productos de Construcción.

### CARACTERÍSTICAS TÉCNICAS Y PROCESO DE EJECUCIÓN DE UNIDADES DE OBRA

#### Ejecución

Conforme al CTE DB HS 4, apartado 5.1

La instalación de suministro de agua se ejecutará con sujeción al proyecto, a la legislación aplicable, a las normas de la buena construcción y a las instrucciones del director de obra y del

## PLIEGO DE CONDICIONES

---

director de la ejecución de la obra. Durante la ejecución e instalación de los materiales, accesorios y productos de construcción en la instalación interior, se utilizarán técnicas apropiadas para no empeorar el agua suministrada y en ningún caso incumplir los valores paramétricos establecidos en el anexo I del Real Decreto

### 5.1.1 Ejecución de las redes de tuberías

5.1.1.1 Condiciones generales. La ejecución de las redes de tuberías se realizará de manera que se consigan los objetivos previstos en el proyecto sin da o deteriorar al resto del edificio, conservando las características del agua de suministro respecto de su potabilidad, evitando ruidos molestos, procurando las condiciones necesarias para la mayor duración posible de la instalación as como las mejores condiciones para su mantenimiento y conservación. Las tuberías ocultas o empotradas discurrirán preferentemente por patinillos o cámaras de fábrica realizados al efecto o prefabricados, techos o suelos técnicos, muros cortina o tabiques técnicos. Si esto no fuera posible, por rozas realizadas en paramentos de espesor adecuado, no estando permitido su empotramiento en tabiques de ladrillo hueco sencillo. Cuando discurran por conductos, estarán debidamente ventilados y contarán con un adecuado sistema de vaciado. El trazado de las tuberías vistas se efectuará en forma limpia y ordenada. Si estuvieran expuestas a cualquier tipo de deterioro por golpes o choques fortuitos, deberán protegerse adecuadamente. La ejecución de redes enterradas atenderá preferentemente a la protección frente a fenómenos de corrosión, esfuerzos mecánicos y daos por la formación de hielo en su interior. Las conducciones no deberán ser instaladas en contacto con el terreno, disponiendo siempre de un adecuado revestimiento de protección Si fuese preciso, además del revestimiento de protección, se proceder a realizar una protección catódica, con ánodos de sacrificio y, si fuera el caso, con corriente impresa.

5.1.1.2 Uniones y juntas. Las uniones de los tubos serán estancas. Las uniones de tubos resistirán adecuadamente la tracción, o bien la red la absorberá con el adecuado establecimiento de puntos fijos, y en tuberías enterradas mediante estribos y apoyos dispuestos en curvas y derivaciones. En las uniones de tubos de acero galvanizado o zincado las roscas de los tubos serán del tipo cónico, de acuerdo a la norma UNE 10 242:1995. Los tubos sólo pueden soldarse si la protección interior se puede restablecer o si puede aplicarse una nueva. Son admisibles las soldaduras fuertes, siempre que se sigan las instrucciones del fabricante. Los tubos no se podrán curvar salvo cuando se verifiquen los criterios de la norma UNE EN 10 240:1998. En las uniones tubo-accesorio se observarán las indicaciones del fabricante. Las uniones de tubos de cobre se podrán realizar por medio de soldadura o por medio de manguitos mecánicos. La soldadura, por capilaridad, blanda o fuerte, se podrá realizar mediante manguitos para soldar por capilaridad o por enchufe soldado. Los manguitos mecánicos podrá ser de compresión, de ajuste cónico y de pestañas. Las uniones de tubos de plástico se realizarán siguiendo las instrucciones del fabricante.

5.1.1.3.1 Protección contra la corrosión. Las tuberías metálicas se protegerán contra la agresión de todo tipo de morteros, del contacto con el agua en su superficie exterior y de la agresión del terreno mediante la interposici de un elemento separador de material adecuado e instalado de forma continua en todo el perímetro de los tubos y en toda su longitud, no dejando juntas de unión de dicho elemento que interrumpan la proteccie instalándolo igualmente en todas las piezas especiales de la red, tales como codos, curvas. Los revestimientos adecuados, cuando los tubos discurren enterrados o empotrados, según el material de los mismos, sern:

a) Para tubos de acero con revestimiento de polietileno, bituminoso, de resina epoxídica o con alquitrn de poliuretano.

b) Para tubos de cobre con revestimiento de plstico.

c) Para tubos de fundici con revestimiento de película continua de polietileno, de resina epoxcon betcon láminas de poliuretano o con zincado con recubrimiento de cobertura. Los tubos de acero galvanizado empotrados para transporte de agua fría se recubrirán con una lechada de cemento, y los que se utilicen para transporte de agua caliente deberán recubrirse preferentemente con una coquilla o envoltura aislante de un material que no absorba humedad y que permita las dilataciones y contracciones provocadas por las variaciones de temperatura. Toda conducción exterior y al aire libre, se protegerá igualmente. En este caso, los tubos de acero podrán ser protegidos, además, con recubrimientos de cinc. Para los tubos de acero que discurran por cubiertas de hormigón se dispondrá de manera adicional a la envuelta del tubo de una lámina de retencide 1 m de ancho entre éstos y el hormigón. Cuando los tubos discurran por canales de suelo, ha de garantizarse que estos son impermeables o bien que disponen de adecuada ventilación y drenaje. En las redes metálicas enterradas, se instalará una junta dieléctrica despues de la entrada al edificio y antes de la salida. Para la corrosión por el uso de materiales distintos se aplicará lo especificado en el apartado 6.3.2. Para la corrosión por elementos contenidos en el agua de suministro, adem de lo rese se instalarán los filtros especificados en el punto 6.3.1.

5.1.1.3.2 Protección contra las condensaciones. Tanto en tuberías empotradas u ocultas como en tuberías vistas, se considerará la posible formación de condensaciones en su superficie exterior y se dispondrá un elemento separador de protección, no necesariamente aislante pero si con capacidad de actuaci como barrera antivapor, que evite los daos que dichas condensaciones pudieran causar al resto de la edificación. Dicho elemento se instalará de la misma forma que se ha descrito para el elemento de protección contra los agentes externos, pudiendo en cualquier caso utilizarse el mismo para ambas protecciones. Se considerarán válidos los materiales que

cumplen lo dispuesto en la norma UNE 100 171:1989.

5.1.1.3.3 Protecciones térmicas. Los materiales utilizados como aislante térmico que cumplan la norma UNE 100 171:1989 se considerarn adecuados para soportar altas temperaturas. Cuando la temperatura exterior del espacio por donde discurre la red pueda alcanzar valores capaces de helar el agua de su interior, se aislará trmicamente dicha red con aislamiento adecuado al material de constitución y al diámetro de cada tramo afectado, considerndose adecuado el que indica la norma UNE EN ISO 12 241:1999.

5.1.1.3.4 Protección contra esfuerzos meccos. Cuando una tubería haya de atravesar cualquier paramento del edificio u otro tipo de elemento constructivo que pudiera transmitirle esfuerzos perjudiciales de tipo mecánico, lo hará dentro de una funda, también de sección circular, de mayor di y suficientemente resistente. Cuando en instalaciones vistas, el paso se produzca en sentido vertical, el pasatubos sobresaldrá al menos 3 centímetros por el lado en que pudieran producirse golpes ocasionales, con el fin de proteger al tubo. Igualmente, si se produce un cambio de sentido, ste sobresaldrá como mínimo una longitud igual al diámetro de la tubería m1 centímetro. Cuando la red de tuberías atraviese, en superficie o de forma empotrada, una junta de dilatacin constructiva del edificio, se instalará un elemento o dispositivo dilatador, de forma que los posibles movimientos estructurales no le transmitan esfuerzos de tipo mecánico. La suma de golpe de ariete y de presión de reposo no deberá sobrepasar la sobrepresión de servicio admisible. La magnitud del golpe de ariete positivo en el funcionamiento de las válvulas y aparatos medido inmediatamente antes de estos, no deberá sobrepasar 2 bar; el golpe de ariete negativo no deberá descender por debajo del 50 % de la preside servicio.

5.1.1.3.5 Protección contra ruidos. Como normas generales a adoptar, sin perjuicio de lo que pueda establecer el DB HR al respecto, se adoptarán las siguientes:

- a) los huecos o patinillos, tanto horizontales como verticales, por donde discurran las conducciones estarán situados en zonas comunes;
- b) a la salida de las bombas se instalar conectores flexibles para atenuar la transmisin del ruido y las vibraciones a lo largo de la red de distribucin. Dichos conectores serán adecuados al tipo de tubo y al lugar de su instalaci

Los soportes y colgantes para tramos de la red interior con tubos metálicos que transporten el agua a velocidades de 1,5 a 2,0 m/s serán antivibratorios. Igualmente, se utilizarn anclajes y guías flexibles que vayan a estar rígidamente unidos a la estructura del edificio.

5.1.1.4.1 Grapas y abrazaderas. La colocacin de grapas y abrazaderas para la fijación de los tubos a los paramentos se hará de forma tal que los tubos queden perfectamente alineados con dichos paramentos, guarden las distancias exigidas y no transmitan ruidos y/o vibraciones al edificio. El tipo de grapa o abrazadera será siempre de fcil montaje y desmontaje, as como aislante eléctrico. Si la velocidad del tramo correspondiente es igual o superior a 2 m/s, se interpondrá un elemento de tipo elástico semirrígido entre la abrazadera y el tubo.

5.1.1.4.2 Soportes. Se dispondrn soportes de manera que el peso de los tubos cargue sobre estos y nunca sobre los propios tubos o sus uniones. No podrán anclarse en ningún elemento de tipo estructural, salvo que en determinadas ocasiones no sea posible otra solucin, para lo cual se adoptar las medidas preventivas necesarias. La longitud de empotramiento será tal que garantice una perfecta fijación de la red sin posibles desprendimientos. De igual forma que para las grapas y abrazaderas se interpondrá un elemento elástico en los mismos casos, incluso cuando se trate de soportes que agrupan varios tubos. La máxima separaci que habrá entre soportes dependerá del tipo de tubería, de su diámetro y de su posición en la instalacin.

5.1.2 Ejecución de los sistemas de medicidel consumo. Contadores

5.1.2.1 Alojamiento del contador general. La cmara o arqueta de alojamiento estará construida de tal forma que una fuga de agua en la instalacin no afecte al resto del edificio. A tal fin, estará impermeabilizada y contará con un desage en su piso o fondo que garantice la evacuacin del caudal de agua máximo previsto en la acometida. El desagüe lo conformará un sumidero de tipo sif provisto de rejilla de acero inoxidable recibida en la superficie de dicho fondo o piso. El vertido se hará a la red de saneamiento general del edificio, si sta es capaz para absorber dicho caudal, y si no lo fuese, se hará directamente a la red pública de alcantarillado. Las superficies interiores de la cámara o arqueta, cuando sta se realice in situ, se terminarn adecuadamente mediante un enfoscado, bru y fratasado, sin esquinas en el fondo, que a su vez tendrá la pendiente adecuada hacia el sumidero. Si la misma fuera prefabricada cumplirá los mismos requisitos de forma general. En cualquier caso, contará con la pre-instalación adecuada para una conexión de envío de señales para la lectura a distancia del contador. Estar cerradas con puertas capaces de resistir adecuadamente tanto la acci de la intemperie como posibles esfuerzos mecánicos derivados de su utilización y situación. En las mismas, se practicarn aberturas fijas, taladros o rejillas, que posibiliten la necesaria ventilacide la cámara. Irán provistas de cerradura y llave, para impedir la manipulaci por personas no autorizadas, tanto del contador como de sus llaves.

5.1.2.2 Contadores individuales aislados. Se alojarán en cmara, arqueta o armario seg las distintas posibilidades de instalacin y cumpliendo los requisitos establecidos en el apartado anterior en cuanto a sus condiciones de ejecuci. En cualquier caso este alojamiento dispondrá de desag capaz para el caudal máximo con- tenido en este tramo de la instalacin, conectado, o bien a la red general de evacuacin del edificio, o bien con una red independiente que recoja todos ellos y la

conecte con dicha red general.

### 5.1.3 Ejecución de los sistemas de control de la presión

#### 5.1.3.1 Montaje del grupo de sobreelevación

5.1.3.1.1 Depósito auxiliar de alimentación. En estos depósitos el agua de consumo humano podrá ser almacenada bajo las siguientes premisas:

a) el depósito deberá estar fácilmente accesible y ser fácil de limpiar. Contará en cualquier caso con tapa y esta ha de estar asegurada contra deslizamiento y disponer en la zona más alta de suficiente ventilación y aireación;

b) Habrá que asegurar todas las uniones con la atmósfera contra la entrada de animales e intrusiones nocivas con dispositivos eficaces tales como tamices de trama densa para ventilación y aireación, sifón para el rebosado.

En cuanto a su construcción, será capaz de resistir las cargas previstas debidas al agua contenida más las debidas a la sobrepresión de la red si es el caso. Estarán, en todos los casos, provistos de un rebosadero, considerando las disposiciones contra retorno del agua especificadas en el punto 3.3. Se dispondrá, en la tubería de alimentación al depósito de uno o varios dispositivos de cierre para evitar que el nivel de llenado del mismo supere el previsto. Dichos dispositivos serán válvulas pilotadas. En el caso de existir exceso de presión habrá de interponerse, antes de dichas válvulas, una que limite dicha presión con el fin de no producir el deterioro de las anteriores. La centralita de maniobra y control del equipo dispondrá de un hidronivel de protección para impedir el funcionamiento de las bombas con bajo nivel de agua. Se dispondrá de los mecanismos necesarios que permitan la fácil evacuación del agua contenida en el depósito, para facilitar su mantenimiento y limpieza. Así mismo, se construirán y conectarán de manera que el agua se renueve por su propio modo de funcionamiento evitando siempre la existencia de agua estancada.

5.1.3.1.2 Bombas. Se montarán sobre bancada de hormigón u otro tipo de material que garantice la suficiente masa e inercia al conjunto e impida la transmisión de ruidos y vibraciones al edificio. A la salida de cada bomba se instalará un manguito elástico, con el fin de impedir la transmisión de vibraciones a la red de tuberías. Igualmente, se dispondrán llaves de cierre, antes y después de cada bomba, de manera que se puedan desmontar sin interrupción del abastecimiento de agua. Se realizará siempre una adecuada nivelación. Las bombas de impulsión se instalarán preferiblemente sumergidas.

5.1.3.1.3 Depósito de presión. Estará dotado de un presostato con manómetro, tarado a las presiones máxima y mínima de servicio, haciendo las veces de interruptor, comandando la centralita de maniobra y control de las bombas, de tal manera que estas sólo funcionen en el momento en que disminuya la presión en el interior del depósito hasta los límites establecidos, provocando el corte de corriente, y por tanto la parada de los equipos de bombeo, cuando se alcance la presión máxima del aire contenido en el depósito. Los valores correspondientes de reglaje han de figurar de forma visible en el depósito. En equipos con varias bombas de funcionamiento en cascada, se instalarán tantos presostatos como bombas se desee hacer entrar en funcionamiento. Dichos presostatos, se tararán mediante un valor de presión diferencial para que las bombas entren en funcionamiento consecutivo para ahorrar energía. Cumplir la reglamentación vigente sobre aparatos a presión y su construcción atenderá en cualquier caso, al uso previsto. Dispondrán, en lugar visible, de una placa en la que figure la contrasede certificadas presiones máximas de trabajo y prueba, la fecha de timbrado, el espesor de la chapa y el volumen. El timbre de presión máxima de trabajo del depósito superará, al menos, en 1 bar, a la presión máxima prevista a la instalación. Dispondrá de una válvula de seguridad, situada en su parte superior, con una presión de apertura por encima de la presión nominal de trabajo e inferior o igual a la presión timbrada del depósito. Con objeto de evitar paradas y puestas en marcha demasiado frecuentes del equipo de bombeo, con el consiguiente gasto de energía, se dará un margen suficientemente amplio entre la presión máxima y la presión mínima en el interior del depósito, tal como figura en los puntos correspondientes a su cálculo. Si se instalaran varios depósitos, estos pueden disponerse tanto en línea como en derivación. Las conducciones de conexión se instalarán de manera que el aire comprimido no pueda llegar ni a la entrada al depósito ni a su salida a la red de distribución.

5.1.3.2 Funcionamiento alternativo del grupo de presión convencional. Se preverá una derivación alternativa (by-pass) que una el tubo de alimentación con el tubo de salida del grupo hacia la red interior de suministro, de manera que no se produzca una interrupción total del abastecimiento por la parada de éste y que se aproveche la presión de la red de distribución aquellos momentos en que ésta sea suficiente para abastecer nuestra instalación. Esta derivación llevará incluidas una válvula de tres vías motorizada y una válvula antirretorno posterior a ésta. La válvula de tres vías estará accionada automáticamente por un manómetro y su correspondiente presostato, en función de la presión de la red de suministro, dando paso al agua cuando ésta tome valor suficiente de abastecimiento y cerrando el paso al grupo de presión de manera que éste sólo funcione cuando sea imprescindible. El accionamiento de la válvula también podrá ser manual para discriminar el sentido de circulación del agua en base a otras causas tales como avería, interrupción del suministro eléctrico, etc. Cuando en un edificio se produzca la circunstancia de tener que recurrir a un doble distribuidor principal para dar servicio a plantas con presión de red y servicio a plantas mediante grupo de presión podrá optarse por no duplicar dicho distribuidor y hacer funcionar la válvula de tres vías con presiones máxima y/o mínima para cada situación. Dadas las características de

## PLIEGO DE CONDICIONES

---

funcionamiento de los grupos de presión con accionamiento regulable, no será imprescindible, aunque sí aconsejable, la instalación de ningún tipo de circuito alternativo.

5.1.3.3 Ejecución y montaje del reductor de presión. Cuando existan baterías mezcladoras, se instalará una reducción de presión centralizada. Se instalarán libres de presiones y preferentemente con la caperuza de muelle dispuesta en vertical. Asimismo, se dispondrá de un racor de conexión para la instalación de un aparato de medición de presión o un puente de diferencial. Para impedir reacciones sobre el reductor de presión deberá disponerse en su lado de salida como tramo de retardo con la misma medida nominal, un tramo de tubo de una longitud mínima de cinco veces el diámetro interior. Si en el lado de salida se encuentran partes de la instalación que por un cierre incompleto del reductor se han sobrecargado con una presión no admisible, hay que instalar una válvula de seguridad. La presión de salida del reductor en estos casos ha de ajustarse como mínimo un 20 % por debajo de la presión de reacción de la válvula de seguridad. Si por razones de servicio se requiere un by-pass, se proveerá de un reductor de presión. Los reductores de presión se elegirán de acuerdo con sus correspondientes condiciones de servicio y se instalarán de manera que exista circulación por ambos.

5.1.4 Montaje de los filtros. El filtro ha de instalarse antes del primer llenado de la instalación y se situará inmediatamente delante del contador según el sentido de circulación del agua. Deberán instalarse ícamente filtros adecuados. En la ampliación de instalaciones existentes o en el cambio de tramos grandes de instalación es conveniente la instalación de un filtro adicional en el punto de transición para evitar la transferencia de materias sólidas de los tramos de conducción existentes. Para no tener que interrumpir el abastecimiento de agua durante los trabajos de mantenimiento, se recomienda la instalación de filtros retroenjuagables o de instalaciones paralelas. Hay que conectar una tubería con salida libre para la evacuación del agua del autolimpiado.

5.1.4.1 Instalación de aparatos dosificadores. Sólo deberán instalarse aparatos de dosificación conformes con la reglamentación vigente. Cuando se deba tratar todo el agua potable dentro de una instalación, se instalará el aparato de dosificación detrás de la instalación de contador y, en caso de existir, detrás del filtro y del reductor de presión. Si sólo ha de tratarse el agua potable para la producción de ACS, entonces se instala delante del grupo de válvulas en la alimentación de agua fría al generador de ACS.

5.1.4.2 Montaje de los equipos de descalcificación. La tubería para la evacuación del agua de enjuagado y regeneración deberá conectarse con salida libre. Cuando se deba tratar todo el agua potable dentro de una instalación, se instalará el aparato de descalcificación detrás de la instalación de contador, del filtro incorporado y delante de un aparato de dosificación eventualmente existente. Cuando sólo deba tratarse el agua potable para la producción de ACS, entonces se instalará delante del grupo de valvulería, en la alimentación de agua fría al generador de ACS. Cuando sea pertinente, se mezclará el agua descalcificada con agua dura para que obtenga la adecuada dureza de la misma. Cuando se monte un sistema de tratamiento electrolítico del agua mediante nodos de aluminio, se instalará en el último acumulador de ACS de la serie, como especifica la norma UNE 100 050:2000.

### CONDICIONES PREVIAS A SU REALIZACIÓN DE UNIDADES DE OBRA

#### Soporte

La instalación podrá ser vista, registrable o estar empotrada y el soporte serán los paramentos tanto horizontales como verticales.

En el caso de instalaciones empotradas discurrirán preferentemente por patinillos o cámaras de fábrica, realizados al efecto o prefabricados, techos o suelos técnicos, muros cortina o tabiques técnicos. De no ser posible, discurrirán por rozas realizadas en paramentos de espesor adecuado, no estando permitido su empotramiento en tabiques de ladrillo hueco sencillo.

Las instalaciones sólo podrán ser ejecutadas por instaladores o empresas instaladoras que cumplan con la reglamentación vigente en su ámbito de actuación.

Se deberá registrar la documentación: boletines, certificados y documentación adicional exigida por la Administración competente.

### CONDICIONES DE TERMINACIÓN DE UNIDADES DE OBRA

La instalación se entregará terminada, conectada y comprobada.

### CONDICIONES DE CONSERVACIÓN Y MANTENIMIENTO DE UNIDADES DE OBRA

Si las acometidas se encuentran paradas temporalmente o si no van a ser utilizadas inmediatamente tras su terminación, deberán cerrarse en la conducción de abastecimiento. Si no lo van a ser en un año, deberán ser taponadas.

Antes de la entrega de la obra se deberá proceder a la limpieza de filtros de grifos y de cualquier otro elemento que pueda resultar obstruido

## PLIEGO DE CONDICIONES

---

Los materiales químicos utilizados en el proceso de tratamiento de agua deberán almacenarse en condiciones de seguridad en función de su naturaleza y su forma de utilización. Se dotará a la entrada al local donde se vayan a almacenar de un sistema para que el acceso sea restringido a las personas autorizadas para su manipulación. Se consultará a la Dirección Facultativa en el caso de observar alguna anomalía, esta evaluará su importancia y dictaminará la solución a adoptar si fuera necesario.

### CONTROL DE EJECUCIÓN, ENSAYOS Y PRUEBAS DE UNIDADES DE OBRA

#### Control de ejecución

Instalación general del edificio.

La tubería de acometida atraviesa el muro por un orificio con pasatubos rejuntado e impermeabilizado. Llave de registro estará en el exterior del edificio. Llave de paso en el interior del edificio alojada en cámara impermeabilizada.

Contador general: colocación del contador, llaves y grifos; diámetro y recibido del manguito pasamuros. Situación del armario o cámara;

Llave general: diámetro y recibido del manguito pasamuros; colocación de la llave.

Tubo de alimentación y grupo de presión: diámetro; a ser posible aéreo.

Grupo de presión: marca y modelo especificado.

Depósito hidroneumático: estará homologado por el Ministerio de Industria.

Equipo de bombeo: marca, modelo, caudal, presión y potencia especificados. Llevará válvula de asiento a la salida del equipo y válvula de aislamiento en la aspiración.

Fijación, que impida la transmisión de esfuerzos a la red y vibraciones.

Batería de contadores divisionarios: local o armario de alojamiento, impermeabilizado y con sumidero sifónico. Colocación del contador y llave de paso. Fijación del soporte; colocación de contadores y llaves. Separación de otras centralizaciones de contadores. Instalación particular del edificio.

Montantes:

Del material y diámetro especificados.

Discurren de forma paralela o normal a los elementos estructurales.

Grifos para vaciado de columnas, cuando se hayan previsto.

Pasatubos en muros y forjados, con holgura suficiente.

En caso de instalación de antiarrietes, colocación en extremos de montantes y con llave de corte.

Se comprobarán las separaciones entre elementos de apoyo o fijación.

Derivación particular:

Material y diámetros.

Llaves de paso en locales húmedos.

Canalizaciones a nivel superior de los puntos de consumo.

Distancia a una conducción o cuadro eléctrico mayor o igual a 30 cm.

Tuberías de PVC, condiciones especiales para no evitar la dilatación.

Tuberías de cobre recibidas con grapas de latón. La unión con galvanizado mediante manguitos de latón.

Tuberías de acero galvanizado empotradas, no estarán en contacto con yeso o mortero mixto.

Protecciones en el caso de ir empotradas.

Prohibición de utilizar las tuberías como puesta a tierra de aparatos eléctricos.

Grifería:

Verificación con especificaciones de proyecto.

Colocación correcta con junta de aprieto.

Calentador individual de agua caliente y distribución de agua caliente:

Cumple las especificaciones de proyecto.

Termo eléctrico. Acumulador. Conexión mediante interruptor de corte bipolar.

Calentador de gas. Homologado por Industria. Distancias de protección. Conexión a conducto de evacuación de humos. Rejillas de ventilación, en su caso.

Se respetan los volúmenes de prohibición y protección en cuartos de baño.

Llaves de paso en entrada y salida de agua de calentadores o termos.

Ensayos y pruebas

Pruebas de las instalaciones interiores.

Resistencia mecánica y estanquidad de todas las tuberías, elementos y accesorios que integran la instalación, estando todos sus componentes vistos y accesibles para su control. Una vez realizada la prueba anterior a la instalación se le conectarán la grifería y los aparatos de consumo, sometiéndose nuevamente a la prueba anterior.

Instalaciones de ACS se harán las siguientes pruebas de funcionamiento:

Obtención de los caudales exigidos a la temperatura fijada una vez abierto el número de grifos estimados en la simultaneidad.

Medición de caudal y temperatura en los puntos de agua.

Se comprobará el tiempo que tarda el agua en salir a la temperatura de funcionamiento una vez realizado el equilibrado hidráulico de las distintas ramas de la red de retorno

## PLIEGO DE CONDICIONES

---

y abiertos uno a uno el grifo más alejado de cada uno de los ramales, sin haber abierto ningún grifo en las últimas 24 horas.

Causas de rechazo:

Las medidas no se ajustan a lo especificado.

Colocación y uniones defectuosas.

Prueba de funcionamiento: ensayados el 100% de grifos, fluxores y llaves de paso de la instalación, no se aceptará la instalación si se observa funcionamiento deficiente en:

estanquidad del conjunto completo, aguas arriba y aguas abajo del obturador, apertura y cierre correctos, sujeción mecánica sin holguras, movimientos ni daños al elemento al que se sujeta.

Prueba de estanquidad: ensayados el 100% de conductos y accesorios, no se aceptará la instalación si no se estabiliza la presión a las dos horas de comenzada la prueba.

### CRITERIOS DE MEDICIÓN Y VALORACIÓN DE UNIDADES DE OBRA

El criterio de medición y valoración será el que se especifique en el texto de cada partida, en el caso de que no venga recogido se seguirán los siguientes criterios:

Tuberías y aislamientos:

ml de longitud de igual dimensión y características, sin descontar los elementos intermedios como válvulas, accesorios, etc., todo ello completamente colocado e incluyendo la parte proporcional de accesorios, manguitos, soporte, etc. para tuberías, y la protección cuando exista para los aislamientos.

El resto de componentes de la instalación:

ud totalmente colocada y comprobada incluyendo todos los accesorios y conexiones precisos para su correcto funcionamiento.

### MEDIDAS PARA ASEGURAR LA COMPATIBILIDAD ENTRE PRODUCTOS, ELEMENTOS Y SISTEMAS CONSTRUCTIVOS DE UNIDADES DE OBRA

Para prevenir el fenómeno electroquímico de la corrosión galvánica entre metales con diferente potencial, se adoptarán las siguientes medidas:

Se evitará colocar dos metales de distinto potencial en contacto, de no ser posible impedir el contacto entre dos metales, se elegirán metales próximos en la serie galvánica.

Aislar eléctricamente los metales con diferente potencial.

Impedir el acceso de agua y oxígeno a la zona de unión de los dos metales.

Conforme al CTE DB HS 4, apartado 6.3.2.1, se impedirá el acoplamiento de tuberías y elementos de metales con diferentes valores de potencial electroquímico excepto cuando según el sentido de circulación del agua se instale primero el de menor valor.

No se colocarán tuberías de cobre antes que de acero galvanizado, en el sentido de circulación del agua. Tampoco se permitirá la colocación de aparatos de producción de ACS de cobre colocados antes de canalizaciones en acero. Se autoriza el acoplamiento de cobre después de acero galvanizado, montando una válvula de retención entre ambas tuberías.

En el caso de requisitos insalvables de la instalación, y excepcionalmente, se admitirá el uso de manguitos antielectrolíticos, de material plástico, en la unión del cobre y el acero galvanizado.

Se podrán acoplar al acero galvanizado elementos de acero inoxidable.

Se interpondrá un material plástico en las vainas pasamuros, para impedir contactos inconvenientes entre distintos materiales.

Conforme al CTE DB HS 4, apartado 5.1.1.3.1, las tuberías metálicas se protegerán contra la agresión de todo tipo de morteros, del contacto con el agua en su superficie exterior y de la agresión del terreno mediante la interposición de un elemento separador de material adecuado e instalado de forma continua en todo el perímetro de los tubos

y en toda su longitud, no dejando juntas de unión de dicho elemento que interrumpan la protección e instalándolo igualmente en todas las piezas especiales de la red, tales como codos, curvas.

Igualmente se protegerá toda conducción exterior y al aire libre.

Las tuberías y accesorios concebidos como partes de un mismo sistema de instalación no se mezclarán con los de otros sistemas.

Los materiales no deberán presentar incompatibilidad electroquímica entre sí, en relación con su afectación al agua que suministre. El material de válvulas y llaves no será incompatible con las tuberías en que se intercalen.

En ningún caso podrán utilizarse para las tuberías ni para los accesorios, materiales que puedan producir concentraciones de sustancias nocivas que excedan los valores permitidos por el Real Decreto 140/2003, de 7 de febrero.

Quedan prohibidos expresamente los tubos de aluminio y aquellos cuya composición contenga plomo, dada la alteración que producen en las condiciones de potabilidad del agua.

En el caso de tubos enterrados o empotrados sus revestimientos dependen del material de los mismos:

Tubos de cobre: revestimiento de plástico.

## **PLIEGO DE CONDICIONES**

---

Tubos de acero: revestimiento de polietileno, bituminoso, de resina epoxídica o de alquitrán de poliuretano.

Tubos de fundición: zincado con recubrimiento de cobertura, láminas de poliuretano o revestimiento de película continua de polietileno, de resina epoxídica, o betún.

### **VERIFICACIONES Y PRUEBAS DE SERVICIO**

Tanto en la instalación general del edificio como en las particulares:

Prueba hidráulica de las conducciones:

Prueba de presión.

Prueba de estanquidad.

Además en la instalaciones general del edificio:

Grupo de presión: verificación del punto de tarado de los presostatos.

Nivel de agua/ aire en el depósito.

Lectura de presiones y verificaciones de caudales.

Se comprobará el funcionamiento de válvulas.

### **Artículo: E20W      EVACUACIÓN**

#### **CARACTERÍSTICAS TÉCNICAS Y CONDICIONES DE SUMINISTRO Y RECEPCIÓN DE MATERIALES**

La red de evacuación de agua estará formada por los siguientes elementos:

-Válvulas de desagüe. Las rejillas de todas las válvulas serán de latón cromado o de acero inoxidable, excepto en fregaderos en los que serán precisamente de acero inoxidable.

-Cierres hidráulicos, como: sifones individuales, botes sifónicos, sumideros sifónicos, arquetas sifónicas.

-Redes de pequeña evacuación.

-Calderetas o cazoletas y sumideros.

-Bajantes y canalones.

-Colectores, los cuales podrán ser colgados o enterrados.

-Los elementos de conexión.

Arquetas dispuestas sobre cimiento de hormigón, con tapa practicable. Los tipos de arquetas pueden ser: a pie de bajante, de paso, de registro y de trasdós. Separador de grasas.

-Subsistemas de ventilación.

Ventilación primaria.

Ventilación secundaria.

Ventilación terciaria.

Ventilación con válvulas de aireación-ventilación.

-Elementos especiales.

Válvulas antirretorno de seguridad.

Sistema de bombeo y elevación.

-Depuración.

Fosa séptica.

Fosa de decantación-digestión.

Características de los materiales para la instalación:

Impermeabilidad total a líquidos y gases.

Suficiente resistencia a las cargas externas.

Resistencia a la fuerte agresividad de las aguas a evacuar.

Flexibilidad para poder absorber sus movimientos.

Resistencia a la abrasión.

Resistencia a la corrosión.

Lisura interior.

Absorción de ruidos, producidos y transmitidos.

Las bombas tendrán un diseño que garantice una protección adecuada contra las materias sólidas en suspensión en el agua. Deberán ser de regulación automática, que no se obstruyan fácilmente, y siempre que sea posible se someterán las aguas negras a un tratamiento previo antes de bombearlas.

Estos sistemas deberán estar dotados de una tubería de ventilación capaz de descargar adecuadamente el aire del depósito de recepción.

El material utilizado en la construcción de las fosas sépticas deberá ser impermeable y resistente a la corrosión.

Se deberá comprobar la documentación de suministro y asegurarse que lo suministrado corresponde con los materiales del proyecto, a las ordenes de la Dirección Facultativa y que cumplen la normativa que le sea de aplicación:

Accesorios de desagüe: defectos superficiales. Diámetro del desagüe. Diámetro exterior de la

## PLIEGO DE CONDICIONES

---

brida. Tipo. Estanquidad. Marca del fabricante. Norma a la que se ajusta.

Desagües sin presión hidrostática: estanquidad al agua: sin fuga. Estanquidad al aire: sin fuga. Ciclo de temperatura elevada: sin fuga antes y después del ensayo. Marca del fabricante. Diámetro nominal. Espesor de pared mínimo. Material. Código del área de aplicación. Año de fabricación. Comportamiento funcional en clima frío.

Se rechazarán las piezas que hayan sufrido daños durante el transporte, que presentaren defectos o que no cumplan las especificaciones de proyecto.

### CONDICIONES DE CONSERVACIÓN, ALMACENAMIENTO Y MANIPULACIÓN DE MATERIALES

Los materiales se almacenarán en lugar protegido de agentes meteorológicos, libre de humedad, alejado de peligros de impacto. Se evitará el contacto con el terreno. Se seguirán las instrucciones del fabricante y se mantendrán en sus embalajes originales.

### CONTROL DE RECEPCIÓN DE MATERIALES

El control de recepción tiene por objeto comprobar que las características técnicas de los productos, equipos y sistemas suministrados satisfacen lo exigido en el proyecto. Este control comprenderá el control de la documentación de los suministros, realizado de acuerdo con el artículo 7.2.1 del CTE (incluso el marcado CE y la Declaración de Prestaciones, cuando sea pertinente), el control mediante distintivos de calidad o evaluaciones técnicas de idoneidad, según el artículo 7.2.2 del CTE y el control mediante ensayos, conforme al artículo 7.2.3.

Los materiales cumplirán con lo especificado en el Reglamento Europeo de Productos de Construcción (RPC) 305/2011. Se atenderá a la última publicación en el B.O.E. del listado completo de la Normas Armonizadas de Productos de Construcción.

### CARACTERÍSTICAS TÉCNICAS Y PROCESO DE EJECUCIÓN DE UNIDADES DE OBRA

#### Ejecución

Las válvulas de desagüe y su interconexión se efectuará con conexiones mediante juntas mecánicas con tuerca y junta tórica, se prohíbe la unión mediante masilla. No se utilizará líquido soldador cuando el tubo sea de polipropileno.

Los sifones individuales se instalarán lo más cerca posible de la válvula de descarga del aparato sanitario o en el mismo aparato sanitario. Tanto los sifones individuales como los botes sifónicos serán accesibles en todos los casos, y siempre desde el propio local en que se encuentren instalados. Los cierres hidráulicos no quedarán tapados u ocultos por tabiques, forjados, etc., que dificulten o imposibiliten su acceso y mantenimiento. Cuando el manguetón del inodoro sea de plástico, se acoplará al desagüe del aparato por medio de un sistema de junta de caucho de sellado hermético.

Los botes sifónicos serán registrables mediante tapa de cierre hermético, estanca al aire y al agua, y quedarán enrasados con el pavimento. A botes sifónicos que recojan desagües de urinarios no se podrán conectar desagües procedentes de ningún otro tipo de aparato sanitario. La conexión de los ramales de desagüe al bote sifónico se realizará a una altura mínima de 2 cm y el tubo de salida como mínimo a 5 cm, formando así un cierre hidráulico. La conexión del tubo de salida a la bajante no se realizará a un nivel inferior al de la boca del bote para impedir la pérdida del sello hidráulico.

La caldereta se instalará en paralelo con la bajante, para poder garantizar el funcionamiento de la columna de ventilación, tanto en las bajantes mixtas como en las bajantes de pluviales. El sumidero sifónico tendrá un diámetro superior a 1,5 veces el diámetro de la bajante a la que desagua y se dispondrá a una distancia de la bajante inferior o igual a 5 m, garantizándose que en ningún punto de la cubierta se supera una altura de 15 cm de hormigón de pendiente.

Canalones: Generalmente y salvo las siguientes especificaciones, se dispondrán con una pendiente mínima de 0,5%, hacia el exterior.

Ejecución según el material:

Canalones de zinc, se soldarán las piezas en todo su perímetro, las abrazaderas a las que se sujetará la chapa, se deberá ajustar a la forma de la misma y serán de pletina de acero galvanizado. Se colocarán estos elementos de sujeción a una distancia máxima de 50 cm e irá remetido al menos 1,5 cm de la línea de tejas del alero.

Canalones de plástico, se puede establecer una pendiente mínima de 0,16%. En estos canalones se unirán los diferentes perfiles con manguito de unión con junta de goma. La separación máxima entre ganchos de sujeción no excederá de 1 m, dejando espacio para las bajantes y uniones, aunque en zonas de nieve dicha distancia se reducirá a 70 cm. Todos sus accesorios deberán llevar una zona de dilatación de al menos 1 cm. La conexión de canalones al colector general de la red vertical aneja, en su caso, se hará a través de sumidero sifónico.

Bajantes: deberán quedar aplomadas y fijadas a la obra, mediante abrazaderas de fijación en la zona de la embocadura, para que cada tramo de tubo sea autoportante, y una abrazadera de guiado en las zonas intermedias. La distancia entre abrazaderas deberá ser de 15 veces el

## PLIEGO DE CONDICIONES

---

diámetro. Presentarán un espesor mínimo de 12 mm, con elementos de agarre al menos entre forjados. Se mantendrán separadas de los paramentos. Cuando se trate de edificios de más de 10 plantas, se deberá interrumpir la verticalidad de la bajante con el fin de disminuir el posible impacto de caída, esta desviación deberá preverse con piezas especiales o escudos de protección de la bajante y el ángulo de la desviación con la vertical deberá ser superior a 60°, para impedir posibles atascos. El reforzamiento se realizará con elementos de poliéster aplicados in situ.

Las redes serán estancas y no presentarán exudaciones ni estarán expuestas a obstrucciones. Se impedirán los cambios bruscos de dirección y se utilizarán piezas especiales adecuadas. Se impedirá el enfrentamiento de dos ramales sobre una misma tubería colectiva. Se sujetarán mediante bridas o ganchos dispuestos cada 70 cm para tubos de diámetro no superior a 5 cm y cada 50 cm para diámetros superiores. Cuando la sujeción se realice a paramentos verticales, estos tendrán un espesor mínimo de 9 cm. Las abrazaderas de cuelgue de los forjados llevarán forro interior elástico y serán regulables para darles la pendiente adecuada. Para tuberías empotradas se aislarán para impedir corrosiones, aplastamientos o fugas. Igualmente, no quedarán sujetas a la obra con elementos rígidos tales como yesos o morteros. Si se utilizaran tuberías de gres, por la agresividad de las aguas, la sujeción no será rígida, evitando los morteros y utilizando en su lugar un cordón embreado y el resto relleno de asfalto. Los pasos a través de forjados, o de cualquier elemento estructural, se harán con contratubo de material adecuado, con una holgura mínima de 1 cm, que se retacará con masilla asfáltica o material elástico.

Unión de la bajante a la arqueta: se realizará mediante un manguito deslizante arenado previamente y recibido a la arqueta. Este arenado permitirá ser recibido con mortero de cemento en la arqueta, garantizando de esta forma una unión estanca. Si la distancia de la bajante a la arqueta de pie de bajante es larga, se colocará el tramo de tubo entre ambas sobre un soporte adecuado que no limite el movimiento de este, para evitar que funcione como ménsula.

Si las arquetas son fabricadas in situ, podrán ser construidas con fábrica de ladrillo macizo de medio pie de espesor, enfoscada y bruñida interiormente, se apoyarán sobre una solera de hormigón de 10 cm de espesor y se cubrirán con una tapa de hormigón prefabricado de 5 cm de espesor. El espesor de las realizadas con hormigón será de 10 cm. La tapa será hermética con junta de goma para impedir el paso de olores y gases. Los encuentros de las paredes laterales se deberán realizar a media caña, para impedir el depósito de materias sólidas en las esquinas. Igualmente, se conducirán las aguas entre la entrada y la salida mediante medias cañas realizadas sobre cama de hormigón formando pendiente.

Ventilaciones primarias: irán provistas del correspondiente accesorio estándar que garantice la estanquidad permanente del remate entre impermeabilizante y tubería. En las bajantes mixtas o residuales, que vayan dotadas de columna de ventilación paralela, ésta se montará lo más próxima posible a la bajante; para la interconexión entre ambas se utilizarán accesorios estándar del mismo material de la bajante, que garanticen la absorción de las distintas dilataciones que se produzcan en las dos conducciones, bajante y ventilación. Dicha interconexión se realizará en cualquier caso, en el sentido inverso al del flujo de las aguas, para evitar que éstas penetren en la columna de ventilación. Los pasos a través de forjados se harán en idénticas condiciones que para las bajantes. La ventilación terciaria se conectará a una distancia del cierre hidráulico entre 2 y 20 veces el diámetro de la tubería. Se realizará en sentido ascendente o en todo caso horizontal por una de las paredes del local húmedo. Las válvulas de aireación se montarán entre el último y el penúltimo aparato, y por encima, de 1 a 2 m, del nivel del flujo de los aparatos. Se colocarán en un lugar con ventilación y accesible. La unión podrá ser por presión con junta de caucho o sellada con silicona. El entronque con la bajante se mantendrá libre de conexiones de desagüe a una distancia igual o mayor que 1 m a ambos lados.

Se situará un tapón de registro en cada entronque y en tramos rectos cada 15 m, que se instalarán en la mitad superior de la tubería.

En los cambios de dirección se situarán codos de 45°, con registro roscado.

La separación entre abrazaderas será función de la flecha máxima admisible por el tipo de tubo, siendo:

En tubos de PVC y para todos los diámetros, 3 cm.

En tubos de fundición, y para todos los diámetros, 3 mm.

Aunque se deberá verificar la flecha máxima citada, se incluirán abrazaderas cada 1,50 m, para todo tipo de tubos, y la red quedará separada de la cara inferior del forjado un mínimo de 5 cm. Estas abrazaderas, con las que se sujetarán al forjado, serán de hierro galvanizado y dispondrán de forro interior elástico, siendo regulables para darles la pendiente deseada. Se dispondrán sin apriete en las gargantas de cada accesorio, estableciéndose de ésta forma los puntos fijos; los restantes soportes serán deslizantes y soportarán únicamente la red. Cuando la generatriz superior del tubo quede a más de 25 cm del forjado que la sustenta, todos los puntos fijos de anclaje de la instalación se harán mediante silletas o trapecios de fijación, por medio de tirantes anclados al forjado en ambos sentidos, (aguas arriba y aguas abajo), del eje de la conducción, para impedir el desplazamiento de dichos puntos por pandeo del soporte. En todos los casos se instalarán los absorbedores de dilatación precisos. En tuberías encoladas se utilizarán manguitos de dilatación o uniones mixtas (encoladas con juntas de goma) cada 10 m. La tubería principal se prolongará 30 cm desde la primera toma para resolver posibles obturaciones. Los pasos a través de elementos

## **PLIEGO DE CONDICIONES**

---

de fábrica se harán con contra-tubo de algún material adecuado, con las holguras correspondientes, según se ha indicado para las bajantes.

En la unión de los distintos tramos de tubos dentro de las zanjas, se tendrá en cuenta la compatibilidad de materiales y sus tipos de unión:

Para tuberías de PVC, no se admitirán las uniones fabricadas mediante soldadura o pegamento de diversos elementos, las uniones entre tubos serán de enchufe o cordón con junta de goma, o pegado mediante adhesivos.

Para tuberías de hormigón, las uniones serán mediante corchetes de hormigón en masa.

Se tomarán las medidas adecuadas cuando exista la posibilidad de invasión de la red por raíces de las plantaciones inmediatas a ésta, como por ejemplo colocar mallas de geotextil. Los tubos se apoyarán en toda su longitud sobre un lecho de material granular (arena/grava) o tierra exenta de piedras (grueso mínimo de 10 + diámetro exterior/ 10 cm). Cuando se trate de terrenos poco consistentes, la base será un lecho de hormigón de 15 cm en toda su longitud y sobre él se extenderá el lecho de material granular. Se compactarán los laterales y se dejarán al descubierto las uniones hasta haberse realizado las pruebas de estanquidad. El relleno se realizará por capas de 10 cm, compactando, hasta 30 cm del nivel superior en que se realizará un último vertido y la compactación final.

Tuberías de materiales plásticos: el lecho de apoyo se interrumpirá reservando unos nichos en la zona donde irán situadas las juntas de unión. Una vez situada la tubería, se rellenarán los flancos para impedir que queden huecos y se compactarán los laterales hasta el nivel del plano horizontal que pasa por el eje del tubo. Se utilizará relleno que no contenga piedras o terrones de más de 3 cm de diámetro y tal que el material pulverulento, (diámetro inferior a 0,1 mm), no supere el 12%. Se proseguirá el relleno de los laterales hasta 15 cm por encima del nivel de la clave del tubo y se compactará nuevamente. La compactación de las capas sucesivas se realizará por capas no superiores a 30 cm y se utilizará material exento de piedras de diámetro superior a 1 cm.

Depósito acumulador de aguas residuales: a fin de evitar malos olores será de construcción estanca y contará con una tubería de ventilación con un diámetro igual a la mitad del de acometida y de al menos 8 cm. Será, de planta circular, preferiblemente, para impedir la acumulación de depósitos sólidos. Entre el nivel máximo del agua en el depósito y la generatriz inferior de la tubería de acometida, deberá quedar un mínimo de 10 cm. El fondo del tanque deberá tener una pendiente mínima del 25%. Cuando se utilicen bombas de tipo sumergible, se alojarán en una fosa para reducir la cantidad de agua que queda por debajo de la boca de aspiración.

Para controlar la marcha y parada de la bomba se utilizarán interruptores de nivel, instalados en los niveles alto y bajo respectivamente. Se instalará además un nivel de alarma por encima del nivel superior y otro de seguridad por debajo del nivel mínimo. Cuando exista riesgo de flotación de los equipos, éstos se fijarán a su alojamiento para impedir dicho riesgo.

Fosa seca, se construirá de tal manera que haya, al menos, 60 cm alrededor y por encima de las partes o componentes que puedan necesitar mantenimiento. Presentará ventilación adecuada, iluminación mínima de 200 lux y un sumidero de al menos 10 cm de diámetro.

Se dispondrán llaves de corte en la entrada del equipo, en la salida y después de la válvula de retención. No se realizará conexión alguna en la tubería de descarga del sistema. La tubería de descarga no se conectará a bajante de cualquier tipo. La conexión con el colector de desagüe se hará siempre por gravedad. En la tubería de descarga no se colocarán válvulas de aireación.

Todas las conexiones de las tuberías del sistema de bombeo y elevación estarán dotadas de los elementos precisos para la no transmisión de ruidos y vibraciones. El depósito de recepción que contenga residuos fecales no estará integrado en la estructura del edificio.

### **CONDICIONES PREVIAS A SU REALIZACIÓN DE UNIDADES DE OBRA**

#### **Soporte**

Se procederá a localizar las canalizaciones existentes y se realizará un replanteo de la canalización a realizar, con el trazado de los niveles de la misma.

Los soportes de la instalación de saneamiento según los diferentes tramos de la misma serán:

Zanjas realizadas en el terreno.

Paramentos verticales (espesor mínimo 1/2 pie).

Forjados.

En los forjados se habrán dejado los huecos precisos para el paso de conducciones y bajantes, así como los pasatubos en los elementos, según lo especificado en proyecto.

### **TOLERANCIAS ADMISIBLES DE UNIDADES DE OBRA**

No serán admitidas desviaciones superiores al 10%, respecto a los valores de proyecto.

### **CONDICIONES DE TERMINACIÓN DE UNIDADES DE OBRA**

Una vez finalizada la instalación se informará a la Dirección Facultativa. El técnico emitirá los certificados y/o documentación de la instalación conforme a la Reglamentación vigente.

## PLIEGO DE CONDICIONES

---

### CONDICIONES DE CONSERVACIÓN Y MANTENIMIENTO DE UNIDADES DE OBRA

Se revisará que se encuentren cerradas todas las conexiones de los desagües que vayan a conectarse a la red de alcantarillado y se tapanán todas las arquetas para impedir caídas de personas, materiales y objetos

No se utilizará la instalación para la evacuación de otro tipo de residuos que no sean aguas residuales o pluviales.

Se consultará a la Dirección Facultativa en el caso de observar alguna anomalía, esta evaluará su importancia y dictaminará la solución a adoptar si fuera necesario.

### CONTROL DE EJECUCIÓN, ENSAYOS Y PRUEBAS DE UNIDADES DE OBRA

Control de ejecución

-Desagüe de aparatos:

Sifones individuales en aparatos sanitarios y conexión a los aparatos.

Botes sifónicos (en su caso). Conexión y tapa.

Sifones registrables en desagües de aparatos de bombeo (lavadoras...)

Pendientes de la red horizontal. Conexión a bajantes.

Distancia máxima de inodoros a bajantes. Conexión del aparato a bajante.

-Sumideros:

Replanteo. Nº de unidades. Tipo.

Colocación. Impermeabilización, solapos.

Cierre hidráulico. Conexión. Rejilla.

-Bajantes:

Material y diámetro especificados.

Existencia de pasatubos y sellado a través de forjados.

Dos fijaciones mediante abrazaderas, por cada tubo.

Protección en zona de posible impacto.

Remate de ventilación. Se prolonga por encima de la cubierta la longitud especificada.

La ventilación de bajantes no estará asociada a otros conductos de ventilación de locales (tipo Shunt).

-Red horizontal:

-Conducciones enterradas:

Zanjas de saneamiento. Profundidad. Lecho de apoyo de tubos. Pendientes. Relleno.

Tubos. Material y diámetro según especificaciones. Conexión de tubos y arquetas. Sellado.

Pozo de registro y arquetas:

Disposición, material y dimensiones según especificaciones. Tapas de registro.

Acabado interior. Conexiones a los tubos. Sellado.

-Conducciones suspendidas:

Material y diámetro según especificaciones. Registros.

Sujeción con bridas o ganchos al forjado (cada 70 cm). Pendientes.

Juntas estancas.

Pasatubos y sellado en el paso a través de muros.

Red de desagües:

-Ventilación:

Conducciones verticales:

Disposición: tipos y secciones según especificaciones. Correcta colocación y unión entre piezas.

Aplomado: se comprobará la verticalidad.

Sustentación: correcta sustentación de cada nivel de forjado. Sistema de apoyo.

Aislamiento térmico: espesor especificado. Continuidad del aislamiento.

Aspirador estático: altura sobre cubierta. Distancia a otros elementos.

Fijación. Arriostramiento, en su caso.

Conexiones individuales:

Derivaciones: Correcta colocación de la rejilla. Correcta conexión con pieza especial de derivación.

No se admitirán falseos interrumpidos en los falsos techos o pasos de tuberías no selladas. De realizarse se pondrá especial cuidado en no interrumpirlos en todo su recorrido, desde el suelo hasta el forjado superior.

Ensayos y pruebas

Se harán pruebas de estanquidad, atendiendo a lo especificado en el CTE DB HS 5, apartado 5.6.

### CRITERIOS DE MEDICIÓN Y VALORACIÓN DE UNIDADES DE OBRA

El criterio de medición y valoración será el que se especifique en el texto de cada partida, en el caso de que no venga recogido se seguirán los siguientes criterios:

-Canalizaciones:

## PLIEGO DE CONDICIONES

---

ml, incluso solera y anillado de juntas, relleno y compactado. Totalmente terminado.

-Conductos y guardacaños:

ml, incluso uniones, accesorios y ayudas de albañilería.

Tanto para la red horizontal como de la vertical, en el caso de colectores enterrados no se incluirá la excavación ni relleno de zanjas.

-Conductos de la instalación de ventilación:

ml, incluida la parte proporcional de piezas especiales, rejillas, capa de aislamiento a nivel de forjado, medida la longitud desde el arranque del conducto hasta la parte inferior del aspirador estático.

-Conductos de la instalación de ventilación de piezas prefabricadas:

ud.

-Canalizaciones y zanjas filtrantes:

ml, de igual sección totalmente colocadas y ejecutadas, respectivamente.

-Filtros de arena:

-m2 con igual profundidad, totalmente terminado.

-Resto de elementos de la instalación (sumideros, desagües, arquetas, botes sifónicos, etc.):

ud, incluyendo todos los accesorios y conexiones precisos para su correcto funcionamiento. Totalmente colocada y comprobada.

### MEDIDAS PARA ASEGURAR LA COMPATIBILIDAD ENTRE PRODUCTOS, ELEMENTOS Y SISTEMAS CONSTRUCTIVOS DE UNIDADES DE OBRA

Para prevenir el fenómeno electroquímico de la corrosión galvánica entre metales con diferente potencial, se adoptarán las siguientes medidas:

Se evitará colocar dos metales de distinto potencial en contacto, de no ser posible impedir el contacto entre dos metales, se elegirán metales próximos en la serie galvánica. Aislar eléctricamente los metales con diferente potencial.

Impedir el acceso de agua y oxígeno a la zona de unión de los dos metales.

En los tramos de las derivaciones interiores, los conductos no se fijarán a la obra con elementos rígidos (morteros, yesos).

Se considerará la compatibilidad de materiales y sus tipos de unión:

Tuberías de PVC, no se admitirán las uniones fabricadas mediante soldadura o pegamento de diversos elementos, las uniones entre tubos serán de enchufe o cordón con junta de goma, o pegado mediante adhesivos.

Tuberías de hormigón, las uniones serán mediante corchetes de hormigón en masa.

Conforme al CTE DB HS 4, apartado 6.3.1:

Para los tubos de acero galvanizado se considerarán agresivas las aguas no incrustantes con contenidos de ión cloruro superiores a 250 mg/l. Para los tubos de acero galvanizado las condiciones límites del agua a transportar, a partir de las cuales será preciso un tratamiento serán las de la tabla 6.1. Para las tuberías de acero inoxidable las calidades del mismo se seleccionarán en función del contenido de cloruros disueltos en el agua. Cuando éstos no sobrepasen los 200 mg/l se puede utilizar el AISI- 304. Para concentraciones superiores es preciso utilizar el AISI-316.

Conforme al CTE DB HS 4, apartado 6.3.2:

Se impedirá el acoplamiento de tuberías y elementos de metales con diferentes valores de potencial electroquímico excepto cuando según el sentido de circulación del agua se instale primero el de menor valor. Se podrán acoplar al acero galvanizado elementos de acero inoxidable.

En las vainas pasamuros, se interpondrá un material plástico para impedir contactos inconvenientes entre distintos materiales. Para los tramos de las derivaciones interiores, los conductos no deberán quedar sujetos a la obra con elementos rígidos (morteros, yesos). Si se utilizara tubería de gres (debido a existencia de aguas residuales muy agresivas), la sujeción no será rígida, evitando los morteros y utilizando en su lugar un cordón embreado y el resto relleno de asfalto. La derivación o manguetón del inodoro que atraviese un paramento o forjado, no se sujetará con mortero, sino a través de pasatubos, o sellando el intersticio entre obra y conducto con material elástico. Cualquier paso de tramos de la red a través de elementos estructurales dejará una holgura a rellenar con material elástico. Válvulas de desagüe: en su montaje se evitará la manipulación de las mismas, quedando prohibida unión con enmasillado. Cuando el tubo sea de polipropileno, no se utilizará líquido soldador. Se deberán proteger las tuberías de fundición enterradas en terrenos particularmente agresivos. Se podrá impedir la acción de este tipo de terrenos mediante la aportación de tierras químicamente neutras o de reacción básica (por adición de cal), empleando tubos con revestimientos especiales y empleando protecciones exteriores mediante fundas de film de polietileno. En éste último caso, se utilizará tubo de PE de 0,2 mm de espesor y de diámetro superior al tubo de fundición. Como complemento, se utilizará alambre de acero con recubrimiento plastificado y tiras adhesivas de film de PE de unos 50 mm de ancho. En redes de pequeña evacuación para tuberías empotradas se aislarán para impedir corrosiones, aplastamientos o fugas. Igualmente, no quedarán sujetas a la obra con elementos rígidos tales como yesos o morteros. Si se utilizara tuberías de gres, por la agresividad de las aguas, la sujeción no será rígida, evitando los morteros y utilizando en su lugar un cordón embreado y el resto relleno

## **PLIEGO DE CONDICIONES**

---

de asfalto.

### **VERIFICACIONES Y PRUEBAS DE SERVICIO**

Toda la documentación: certificados, boletines y documentación adicional exigida por la Administración competente.

### **Artículo: E20X            **INSTALACIONES COMPLETAS ABASTECIMIENTO+EVACUACIÓN****

#### **CARACTERÍSTICAS TÉCNICAS Y CONDICIONES DE SUMINISTRO Y RECEPCIÓN DE MATERIALES**

La red de evacuación de agua estará formada por los siguientes elementos:

-Válvulas de desagüe. Las rejillas de todas las válvulas serán de latón cromado o de acero inoxidable, excepto en fregaderos en los que serán precisamente de acero inoxidable.

-Cierres hidráulicos, como: sifones individuales, botes sifónicos, sumideros sifónicos, arquetas sifónicas.

-Redes de pequeña evacuación.

-Calderetas o cazoletas y sumideros.

-Bajantes y canalones.

-Colectores, los cuales podrán ser colgados o enterrados.

-Los elementos de conexión.

Arquetas dispuestas sobre cimiento de hormigón, con tapa practicable. Los tipos de arquetas pueden ser: a pie de bajante, de paso, de registro y de trasdós. Separador de grasas.

-Subsistemas de ventilación.

Ventilación primaria.

Ventilación secundaria.

Ventilación terciaria.

Ventilación con válvulas de aireación-ventilación.

-Elementos especiales.

Válvulas antirretorno de seguridad.

Sistema de bombeo y elevación.

-Depuración.

Fosa séptica.

Fosa de decantación-digestión.

Características de los materiales para la instalación:

Impermeabilidad total a líquidos y gases.

Suficiente resistencia a las cargas externas.

Resistencia a la fuerte agresividad de las aguas a evacuar.

Flexibilidad para poder absorber sus movimientos.

Resistencia a la abrasión.

Resistencia a la corrosión.

Lisura interior.

Absorción de ruidos, producidos y transmitidos.

Las bombas tendrán un diseño que garantice una protección adecuada contra las materias sólidas en suspensión en el agua. Deberán ser de regulación automática, que no se obstruyan fácilmente, y siempre que sea posible se someterán las aguas negras a un tratamiento previo antes de bombearlas.

Estos sistemas deberán estar dotados de una tubería de ventilación capaz de descargar adecuadamente el aire del depósito de recepción.

El material utilizado en la construcción de las fosas sépticas deberá ser impermeable y resistente a la corrosión.

Se deberá comprobar la documentación de suministro y asegurarse que lo suministrado corresponde con los materiales del proyecto, a las órdenes de la Dirección Facultativa y que cumplen la normativa que le sea de aplicación:

Accesorios de desagüe: defectos superficiales. Diámetro del desagüe. Diámetro exterior de la brida. Tipo. Estanquidad. Marca del fabricante. Norma a la que se ajusta.

Desagües sin presión hidrostática: estanquidad al agua: sin fuga. Estanquidad al aire: sin fuga.

Ciclo de temperatura elevada: sin fuga antes y después del ensayo. Marca del fabricante. Diámetro nominal. Espesor de pared mínimo. Material. Código del área de aplicación. Año de fabricación.

Comportamiento funcional en clima frío.

Se rechazarán las piezas que hayan sufrido daños durante el transporte, que presentaren defectos o que no cumplan las especificaciones de proyecto.

#### **CONDICIONES DE CONSERVACIÓN, ALMACENAMIENTO Y MANIPULACIÓN DE MATERIALES**

Los materiales se almacenarán en lugar protegido de agentes meteorológicos, libre de humedad, alejado de peligros de impacto. Se evitará el contacto con el terreno. Se seguirán las instrucciones

## PLIEGO DE CONDICIONES

---

del fabricante y se mantendrán en sus embalajes originales.

### CONTROL DE RECEPCIÓN DE MATERIALES

El control de recepción tiene por objeto comprobar que las características técnicas de los productos, equipos y sistemas suministrados satisfacen lo exigido en el proyecto. Este control comprenderá el control de la documentación de los suministros, realizado de acuerdo con el artículo 7.2.1 del CTE (incluso el marcado CE y la Declaración de Prestaciones, cuando sea pertinente), el control mediante distintivos de calidad o evaluaciones técnicas de idoneidad, según el artículo 7.2.2 del CTE y el control mediante ensayos, conforme al artículo 7.2.3.

Los materiales cumplirán con lo especificado en el Reglamento Europeo de Productos de Construcción (RPC) 305/2011. Se atenderá a la última publicación en el B.O.E. del listado completo de la Normas Armonizadas de Productos de Construcción.

### CARACTERÍSTICAS TÉCNICAS Y PROCESO DE EJECUCIÓN DE UNIDADES DE OBRA

#### Ejecución

Las válvulas de desagüe y su interconexión se efectuará con conexiones mediante juntas mecánicas con tuerca y junta tórica, se prohíbe la unión mediante masilla. No se utilizará líquido soldador cuando el tubo sea de polipropileno.

Los sifones individuales se instalarán lo más cerca posible de la válvula de descarga del aparato sanitario o en el mismo aparato sanitario. Tanto los sifones individuales como los botes sifónicos serán accesibles en todos los casos, y siempre desde el propio local en que se encuentren instalados. Los cierres hidráulicos no quedarán tapados u ocultos por tabiques, forjados, etc., que dificulten o imposibiliten su acceso y mantenimiento. Cuando el manguetón del inodoro sea de plástico, se acoplará al desagüe del aparato por medio de un sistema de junta de caucho de sellado hermético.

Los botes sifónicos serán registrables mediante tapa de cierre hermético, estanca al aire y al agua, y quedarán enrasados con el pavimento. A botes sifónicos que recojan desagües de urinarios no se podrán conectar desagües procedentes de ningún otro tipo de aparato sanitario. La conexión de los ramales de desagüe al bote sifónico se realizará a una altura mínima de 2 cm y el tubo de salida como mínimo a 5 cm, formando así un cierre hidráulico. La conexión del tubo de salida a la bajante no se realizará a un nivel inferior al de la boca del bote para impedir la pérdida del sello hidráulico.

La caldereta se instalará en paralelo con la bajante, para poder garantizar el funcionamiento de la columna de ventilación, tanto en las bajantes mixtas como en las bajantes de pluviales. El sumidero sifónico tendrá un diámetro superior a 1,5 veces el diámetro de la bajante a la que desagua y se dispondrá a una distancia de la bajante inferior o igual a 5 m, garantizándose que en ningún punto de la cubierta se supera una altura de 15 cm de hormigón de pendiente.

Canalones: Generalmente y salvo las siguientes especificaciones, se dispondrán con una pendiente mínima de 0,5%, hacia el exterior.

Ejecución según el material:

Canalones de zinc, se soldarán las piezas en todo su perímetro, las abrazaderas a las que se sujetará la chapa, se deberá ajustar a la forma de la misma y serán de pletina de acero galvanizado. Se colocarán estos elementos de sujeción a una distancia máxima de 50 cm e irá remetido al menos 1,5 cm de la línea de tejas del alero.

Canalones de plástico, se puede establecer una pendiente mínima de 0,16%. En estos canalones se unirán los diferentes perfiles con manguito de unión con junta de goma. La separación máxima entre ganchos de sujeción no excederá de 1 m, dejando espacio para las bajantes y uniones, aunque en zonas de nieve dicha distancia se reducirá a 70 cm. Todos sus accesorios deberán llevar una zona de dilatación de al menos 1 cm. La conexión de canalones al colector general de la red vertical aneja, en su caso, se hará a través de sumidero sifónico.

Bajantes: deberán quedar aplomadas y fijadas a la obra, mediante abrazaderas de fijación en la zona de la embocadura, para que cada tramo de tubo sea autoportante, y una abrazadera de guiado en las zonas intermedias. La distancia entre abrazaderas deberá ser de 15 veces el diámetro. Presentarán un espesor mínimo de 12 mm, con elementos de agarre al menos entre forjados. Se mantendrán separadas de los paramentos. Cuando se trate de edificios de más de 10 plantas, se deberá interrumpir la verticalidad de la bajante con el fin de disminuir el posible impacto de caída, esta desviación deberá preverse con piezas especiales o escudos de protección de la bajante y el ángulo de la desviación con la vertical deberá ser superior a 60°, para impedir posibles atascos. El reforzamiento se realizará con elementos de poliéster aplicados in situ.

Las redes serán estancas y no presentarán exudaciones ni estarán expuestas a obstrucciones. Se impedirán los cambios bruscos de dirección y se utilizarán piezas especiales adecuadas. Se impedirá el enfrentamiento de dos ramales sobre una misma tubería colectiva. Se sujetarán mediante bridas o ganchos dispuestos cada 70 cm para tubos de diámetro no superior a 5 cm y cada 50 cm para diámetros superiores. Cuando la sujeción se realice a paramentos verticales, estos tendrán un espesor mínimo de 9 cm. Las abrazaderas de cuelgue de los forjados llevarán

## PLIEGO DE CONDICIONES

---

forro interior elástico y serán regulables para darles la pendiente adecuada. Para tuberías empotradas se aislarán para impedir corrosiones, aplastamientos o fugas. Igualmente, no quedarán sujetas a la obra con elementos rígidos tales como yesos o morteros. Si se utilizaran tuberías de gres, por la agresividad de las aguas, la sujeción no será rígida, evitando los morteros y utilizando en su lugar un cordón embreado y el resto relleno de asfalto. Los pasos a través de forjados, o de cualquier elemento estructural, se harán con contratubo de material adecuado, con una holgura mínima de 1 cm, que se retacará con masilla asfáltica o material elástico.

Unión de la bajante a la arqueta: se realizará mediante un manguito deslizante arenado previamente y recibido a la arqueta. Este arenado permitirá ser recibido con mortero de cemento en la arqueta, garantizando de esta forma una unión estanca. Si la distancia de la bajante a la arqueta de pie de bajante es larga, se colocará el tramo de tubo entre ambas sobre un soporte adecuado que no limite el movimiento de este, para evitar que funcione como ménsula.

Si las arquetas son fabricadas in situ, podrán ser construidas con fábrica de ladrillo macizo de medio pie de espesor, enfoscada y bruñida interiormente, se apoyarán sobre una solera de hormigón de 10 cm de espesor y se cubrirán con una tapa de hormigón prefabricado de 5 cm de espesor. El espesor de las realizadas con hormigón será de 10 cm. La tapa será hermética con junta de goma para impedir el paso de olores y gases. Los encuentros de las paredes laterales se deberán realizar a media caña, para impedir el depósito de materias sólidas en las esquinas. Igualmente, se conducirán las aguas entre la entrada y la salida mediante medias cañas realizadas sobre cama de hormigón formando pendiente.

Ventilaciones primarias: irán provistas del correspondiente accesorio estándar que garantice la estanquidad permanente del remate entre impermeabilizante y tubería. En las bajantes mixtas o residuales, que vayan dotadas de columna de ventilación paralela, ésta se montará lo más próxima posible a la bajante; para la interconexión entre ambas se utilizarán accesorios estándar del mismo material de la bajante, que garanticen la absorción de las distintas dilataciones que se produzcan en las dos conducciones, bajante y ventilación. Dicha interconexión se realizará en cualquier caso, en el sentido inverso al del flujo de las aguas, para evitar que éstas penetren en la columna de ventilación. Los pasos a través de forjados se harán en idénticas condiciones que para las bajantes. La ventilación terciaria se conectará a una distancia del cierre hidráulico entre 2 y 20 veces el diámetro de la tubería. Se realizará en sentido ascendente o en todo caso horizontal por una de las paredes del local húmedo. Las válvulas de aireación se montarán entre el último y el penúltimo aparato, y por encima, de 1 a 2 m, del nivel del flujo de los aparatos. Se colocarán en un lugar con ventilación y accesible. La unión podrá ser por presión con junta de caucho o sellada con silicona. El entronque con la bajante se mantendrá libre de conexiones de desagüe a una distancia igual o mayor que 1 m a ambos lados.

Se situará un tapón de registro en cada entronque y en tramos rectos cada 15 m, que se instalarán en la mitad superior de la tubería.

En los cambios de dirección se situarán codos de 45°, con registro roscado.

La separación entre abrazaderas será función de la flecha máxima admisible por el tipo de tubo, siendo:

En tubos de PVC y para todos los diámetros, 3 cm.

En tubos de fundición, y para todos los diámetros, 3 mm.

Aunque se deberá verificar la flecha máxima citada, se incluirán abrazaderas cada 1,50 m, para todo tipo de tubos, y la red quedará separada de la cara inferior del forjado un mínimo de 5 cm. Estas abrazaderas, con las que se sujetarán al forjado, serán de hierro galvanizado y dispondrán de forro interior elástico, siendo regulables para darles la pendiente deseada. Se dispondrán sin apriete en las gargantas de cada accesorio, estableciéndose de ésta forma los puntos fijos; los restantes soportes serán deslizantes y soportarán únicamente la red. Cuando la generatriz superior del tubo quede a más de 25 cm del forjado que la sustenta, todos los puntos fijos de anclaje de la instalación se harán mediante silletas o trapecios de fijación, por medio de tirantes anclados al forjado en ambos sentidos, (aguas arriba y aguas abajo), del eje de la conducción, para impedir el desplazamiento de dichos puntos por pandeo del soporte. En todos los casos se instalarán los absorbedores de dilatación precisos. En tuberías encoladas se utilizarán manguitos de dilatación o uniones mixtas (encoladas con juntas de goma) cada 10 m. La tubería principal se prolongará 30 cm desde la primera toma para resolver posibles obturaciones. Los pasos a través de elementos de fábrica se harán con contra-tubo de algún material adecuado, con las holguras correspondientes, según se ha indicado para las bajantes.

En la unión de los distintos tramos de tubos dentro de las zanjas, se tendrá en cuenta la compatibilidad de materiales y sus tipos de unión:

Para tuberías de PVC, no se admitirán las uniones fabricadas mediante soldadura o pegamento de diversos elementos, las uniones entre tubos serán de enchufe o cordón con junta de goma, o pegado mediante adhesivos.

Para tuberías de hormigón, las uniones serán mediante corchetes de hormigón en masa.

Se tomarán las medidas adecuadas cuando exista la posibilidad de invasión de la red por raíces de las plantaciones inmediatas a ésta, como por ejemplo colocar mallas de geotextil. Los tubos se apoyarán en toda su longitud sobre un lecho de material granular (arena/grava) o tierra exenta de piedras (grueso mínimo de 10 + diámetro exterior/ 10 cm). Cuando se trate de terrenos poco

## **PLIEGO DE CONDICIONES**

---

consistentes, la base será un lecho de hormigón de 15 cm en toda su longitud y sobre él se extenderá el lecho de material granular. Se compactarán los laterales y se dejarán al descubierto las uniones hasta haberse realizado las pruebas de estanquidad. El relleno se realizará por capas de 10 cm, compactando, hasta 30 cm del nivel superior en que se realizará un último vertido y la compactación final.

Tuberías de materiales plásticos: el lecho de apoyo se interrumpirá reservando unos nichos en la zona donde irán situadas las juntas de unión. Una vez situada la tubería, se rellenarán los flancos para impedir que queden huecos y se compactarán los laterales hasta el nivel del plano horizontal que pasa por el eje del tubo. Se utilizará relleno que no contenga piedras o terrones de más de 3 cm de diámetro y tal que el material pulverulento, (diámetro inferior a 0,1 mm), no supere el 12%. Se proseguirá el relleno de los laterales hasta 15 cm por encima del nivel de la clave del tubo y se compactará nuevamente. La compactación de las capas sucesivas se realizará por capas no superiores a 30 cm y se utilizará material exento de piedras de diámetro superior a 1 cm.

Depósito acumulador de aguas residuales: a fin de evitar malos olores será de construcción estanca y contará con una tubería de ventilación con un diámetro igual a la mitad del de acometida y de al menos 8 cm. Será, de planta circular, preferiblemente, para impedir la acumulación de depósitos sólidos. Entre el nivel máximo del agua en el depósito y la generatriz inferior de la tubería de acometida, deberá quedar un mínimo de 10 cm. El fondo del tanque deberá tener una pendiente mínima del 25%. Cuando se utilicen bombas de tipo sumergible, se alojarán en una fosa para reducir la cantidad de agua que queda por debajo de la boca de aspiración.

Para controlar la marcha y parada de la bomba se utilizarán interruptores de nivel, instalados en los niveles alto y bajo respectivamente. Se instalará además un nivel de alarma por encima del nivel superior y otro de seguridad por debajo del nivel mínimo. Cuando exista riesgo de flotación de los equipos, éstos se fijarán a su alojamiento para impedir dicho riesgo.

Fosa seca, se construirá de tal manera que haya, al menos, 60 cm alrededor y por encima de las partes o componentes que puedan necesitar mantenimiento. Presentará ventilación adecuada, iluminación mínima de 200 lux y un sumidero de al menos 10 cm de diámetro.

Se dispondrán llaves de corte en la entrada del equipo, en la salida y después de la válvula de retención. No se realizará conexión alguna en la tubería de descarga del sistema. La tubería de descarga no se conectará a bajante de cualquier tipo. La conexión con el colector de desagüe se hará siempre por gravedad. En la tubería de descarga no se colocarán válvulas de aireación.

Todas las conexiones de las tuberías del sistema de bombeo y elevación estarán dotadas de los elementos precisos para la no transmisión de ruidos y vibraciones. El depósito de recepción que contenga residuos fecales no estará integrado en la estructura del edificio.

### **CONDICIONES PREVIAS A SU REALIZACIÓN DE UNIDADES DE OBRA**

#### **Soporte**

Se procederá a localizar las canalizaciones existentes y se realizará un replanteo de la canalización a realizar, con el trazado de los niveles de la misma.

Los soportes de la instalación de saneamiento según los diferentes tramos de la misma serán:

Zanjas realizadas en el terreno.

Paramentos verticales (espesor mínimo 1/2 pie).

Forjados.

En los forjados se habrán dejado los huecos precisos para el paso de conducciones y bajantes, así como los pasatubos en los elementos, según lo especificado en proyecto.

### **TOLERANCIAS ADMISIBLES DE UNIDADES DE OBRA**

No serán admitidas desviaciones superiores al 10%, respecto a los valores de proyecto.

### **CONDICIONES DE TERMINACIÓN DE UNIDADES DE OBRA**

Una vez finalizada la instalación se informará a la Dirección Facultativa. El técnico emitirá los certificados y/o documentación de la instalación conforme a la Reglamentación vigente.

### **CONDICIONES DE CONSERVACIÓN Y MANTENIMIENTO DE UNIDADES DE OBRA**

Se revisará que se encuentren cerradas todas las conexiones de los desagües que vayan a conectarse a la red de alcantarillado y se tapanán todas las arquetas para impedir caídas de personas, materiales y objetos

No se utilizará la instalación para la evacuación de otro tipo de residuos que no sean aguas residuales o pluviales.

Se consultará a la Dirección Facultativa en el caso de observar alguna anomalía, esta evaluará su importancia y dictaminará la solución a adoptar si fuera necesario.

### **CONTROL DE EJECUCIÓN, ENSAYOS Y PRUEBAS DE UNIDADES DE OBRA**

## PLIEGO DE CONDICIONES

---

### Control de ejecución

#### -Desagüe de aparatos:

Sifones individuales en aparatos sanitarios y conexión a los aparatos.

Botes sifónicos (en su caso). Conexión y tapa.

Sifones registrables en desagües de aparatos de bombeo (lavadoras...)

Pendientes de la red horizontal. Conexión a bajantes.

Distancia máxima de inodoros a bajantes. Conexión del aparato a bajante.

#### -Sumideros:

Replanteo. Nº de unidades. Tipo.

Colocación. Impermeabilización, solapos.

Cierre hidráulico. Conexión. Rejilla.

#### -Bajantes:

Material y diámetro especificados.

Existencia de pasatubos y sellado a través de forjados.

Dos fijaciones mediante abrazaderas, por cada tubo.

Protección en zona de posible impacto.

Remate de ventilación. Se prolonga por encima de la cubierta la longitud especificada.

La ventilación de bajantes no estará asociada a otros conductos de ventilación de locales (tipo Shunt).

#### -Red horizontal:

##### -Conducciones enterradas:

Zanjas de saneamiento. Profundidad. Lecho de apoyo de tubos. Pendientes. Relleno.

Tubos. Material y diámetro según especificaciones. Conexión de tubos y arquetas. Sellado.

Pozo de registro y arquetas:

Disposición, material y dimensiones según especificaciones. Tapas de registro.

Acabado interior. Conexiones a los tubos. Sellado.

##### -Conducciones suspendidas:

Material y diámetro según especificaciones. Registros.

Sujeción con bridas o ganchos al forjado (cada 70 cm). Pendientes.

Juntas estancas.

Pasatubos y sellado en el paso a través de muros.

#### Red de desagües:

##### -Ventilación:

###### Conducciones verticales:

Disposición: tipos y secciones según especificaciones. Correcta colocación y unión entre piezas.

Aplomado: se comprobará la verticalidad.

Sustentación: correcta sustentación de cada nivel de forjado. Sistema de apoyo.

Aislamiento térmico: espesor especificado. Continuidad del aislamiento.

Aspirador estático: altura sobre cubierta. Distancia a otros elementos.

Fijación. Arriostramiento, en su caso.

###### Conexiones individuales:

Derivaciones: Correcta colocación de la rejilla. Correcta conexión con pieza especial de derivación.

No se admitirán falseos interrumpidos en los falsos techos o pasos de tuberías no selladas. De realizarse se pondrá especial cuidado en no interrumpirlos en todo su recorrido, desde el suelo hasta el forjado superior.

#### Ensayos y pruebas

Se harán pruebas de estanquidad, atendiendo a lo especificado en el CTE DB HS 5, apartado 5.6.

## CRITERIOS DE MEDICIÓN Y VALORACIÓN DE UNIDADES DE OBRA

El criterio de medición y valoración será el que se especifique en el texto de cada partida, en el caso de que no venga recogido se seguirán los siguientes criterios:

#### -Canalizaciones:

ml, incluso solera y anillado de juntas, relleno y compactado. Totalmente terminado.

#### -Conductos y guardacaños:

ml, incluso uniones, accesorios y ayudas de albañilería.

Tanto para la red horizontal como de la vertical, en el caso de colectores enterrados no se incluirá la excavación ni relleno de zanjas.

#### -Conductos de la instalación de ventilación:

ml, incluida la parte proporcional de piezas especiales, rejillas, capa de aislamiento a nivel de forjado, medida la longitud desde el arranque del conducto hasta la parte inferior del aspirador estático.

#### -Conductos de la instalación de ventilación de piezas prefabricadas:

ud.

#### -Canalizaciones y zanjas filtrantes:

## PLIEGO DE CONDICIONES

---

ml, de igual sección totalmente colocadas y ejecutadas, respectivamente.

-Filtros de arena:

-m<sup>2</sup> con igual profundidad, totalmente terminado.

-Resto de elementos de la instalación (sumideros, desagües, arquetas, botes sifónicos, etc.):

ud, incluyendo todos los accesorios y conexiones precisos para su correcto funcionamiento. Totalmente colocada y comprobada.

### MEDIDAS PARA ASEGURAR LA COMPATIBILIDAD ENTRE PRODUCTOS, ELEMENTOS Y SISTEMAS CONSTRUCTIVOS DE UNIDADES DE OBRA

Para prevenir el fenómeno electroquímico de la corrosión galvánica entre metales con diferente potencial, se adoptarán las siguientes medidas:

Se evitará colocar dos metales de distinto potencial en contacto, de no ser posible impedir el contacto entre dos metales, se elegirán metales próximos en la serie galvánica. Aislar eléctricamente los metales con diferente potencial.

Impedir el acceso de agua y oxígeno a la zona de unión de los dos metales.

En los tramos de las derivaciones interiores, los conductos no se fijarán a la obra con elementos rígidos (morteros, yesos).

Se considerará la compatibilidad de materiales y sus tipos de unión:

Tuberías de PVC, no se admitirán las uniones fabricadas mediante soldadura o pegamento de diversos elementos, las uniones entre tubos serán de enchufe o cordón con junta de goma, o pegado mediante adhesivos.

Tuberías de hormigón, las uniones serán mediante corchetes de hormigón en masa.

Conforme al CTE DB HS 4, apartado 6.3.1:

Para los tubos de acero galvanizado se considerarán agresivas las aguas no incrustantes con contenidos de ión cloruro superiores a 250 mg/l. Para los tubos de acero galvanizado las condiciones límites del agua a transportar, a partir de las cuales será preciso un tratamiento serán las de la tabla 6.1. Para las tuberías de acero inoxidable las calidades del mismo se seleccionarán en función del contenido de cloruros disueltos en el agua. Cuando éstos no sobrepasen los 200 mg/l se puede utilizar el AISI- 304. Para concentraciones superiores es preciso utilizar el AISI-316.

Conforme al CTE DB HS 4, apartado 6.3.2:

Se impedirá el acoplamiento de tuberías y elementos de metales con diferentes valores de potencial electroquímico excepto cuando según el sentido de circulación del agua se instale primero el de menor valor. Se podrán acoplar al acero galvanizado elementos de acero inoxidable. En las vainas pasamuros, se interpondrá un material plástico para impedir contactos inconvenientes entre distintos materiales. Para los tramos de las derivaciones interiores, los conductos no deberán quedar sujetos a la obra con elementos rígidos (morteros, yesos). Si se utilizara tubería de gres (debido a existencia de aguas residuales muy agresivas), la sujeción no será rígida, evitando los morteros y utilizando en su lugar un cordón embreado y el resto relleno de asfalto. La derivación o manguetón del inodoro que atravesase un paramento o forjado, no se sujetará con mortero, sino a través de pasatubos, o sellando el intersticio entre obra y conducto con material elástico. Cualquier paso de tramos de la red a través de elementos estructurales dejará una holgura a rellenar con material elástico. Válvulas de desagüe: en su montaje se evitará la manipulación de las mismas, quedando prohibida unión con enmasillado. Cuando el tubo sea de polipropileno, no se utilizará líquido soldador. Se deberán proteger las tuberías de fundición enterradas en terrenos particularmente agresivos. Se podrá impedir la acción de este tipo de terrenos mediante la aportación de tierras químicamente neutras o de reacción básica (por adición de cal), empleando tubos con revestimientos especiales y empleando protecciones exteriores mediante fundas de film de polietileno. En éste último caso, se utilizará tubo de PE de 0,2 mm de espesor y de diámetro superior al tubo de fundición. Como complemento, se utilizará alambre de acero con recubrimiento plastificado y tiras adhesivas de film de PE de unos 50 mm de ancho. En redes de pequeña evacuación para tuberías empotradas se aislarán para impedir corrosiones, aplastamientos o fugas. Igualmente, no quedarán sujetas a la obra con elementos rígidos tales como yesos o morteros. Si se utilizara tuberías de gres, por la agresividad de las aguas, la sujeción no será rígida, evitando los morteros y utilizando en su lugar un cordón embreado y el resto relleno de asfalto.

### VERIFICACIONES Y PRUEBAS DE SERVICIO

Toda la documentación: certificados, boletines y documentación adicional exigida por la Administración competente.

### E21. APARATOS SANITARIOS

Artículo: E21 APARATOS SANITARIOS

### CARACTERÍSTICAS TÉCNICAS Y CONDICIONES DE SUMINISTRO Y RECEPCIÓN DE MATERIALES

## PLIEGO DE CONDICIONES

---

Los rociadores de ducha manual deberán tener incorporado un dispositivo antirretorno. En el caso de edificios en cuyo uso se prevea la concurrencia pública contarán con dispositivos de ahorro de agua en los grifos. Los dispositivos que pueden instalarse con este fin son: grifos con aireadores, grifería termostática, grifos con sensores infrarrojos, grifos con pulsador temporizador, fluxores y llaves de regulación antes de los puntos de consumo.

Las características de los aparatos sanitarios se verificarán con especificaciones de proyecto, y se verificará la falta de esmalte, inexistencia de manchas, bordes desportillados, ni otros defectos en las superficies lisas. Se verificará que el color sea uniforme y la textura lisa en toda su superficie. No se aceptarán las piezas con defecto.

Todos los aparatos sanitarios llevarán una llave de corte individual.

### CONDICIONES DE CONSERVACIÓN, ALMACENAMIENTO Y MANIPULACIÓN DE MATERIALES

Con el fin de no dañar los aparatos sanitarios antes y durante el montaje, durante el almacenamiento, se protegerán o se mantendrá la protección.

### CONTROL DE RECEPCIÓN DE MATERIALES

El control de recepción tiene por objeto comprobar que las características técnicas de los productos, equipos y sistemas suministrados satisfacen lo exigido en el proyecto. Este control comprenderá el control de la documentación de los suministros, realizado de acuerdo con el artículo 7.2.1 del CTE (incluso el marcado CE y la Declaración de Prestaciones, cuando sea pertinente), el control mediante distintivos de calidad o evaluaciones técnicas de idoneidad, según el artículo 7.2.2 del CTE y el control mediante ensayos, conforme al artículo 7.2.3.

Los materiales cumplirán con lo especificado en el Reglamento Europeo de Productos de Construcción (RPC) 305/2011. Se atenderá a la última publicación en el B.O.E. del listado completo de la Normas Armonizadas de Productos de Construcción.

### CARACTERÍSTICAS TÉCNICAS Y PROCESO DE EJECUCIÓN DE UNIDADES DE OBRA

#### Ejecución

Se fijarán al soporte horizontal o vertical con las fijaciones suministradas por el fabricante, sellando dichas uniones con silicona neutra o pasta selladora, igual se hará con las juntas de unión con la grifería.

Los aparatos metálicos tendrán instalada la toma de tierra con cable de cobre desnudo, para la conexión equipotencial eléctrica.

Para asegurar la estanquidad de las válvulas de desagüe, se solaparán a los aparatos sanitarios interponiendo doble anillo de caucho o neopreno

En el caso de mecanismos de alimentación de cisternas que conlleven un tubo de vertido hasta la parte inferior del depósito, estos incorporarán un orificio antisifón u otro dispositivo eficaz antirretorno.

Conforme al CTE DB HS 4, la instalación deberá suministrar a los aparatos y equipos del equipamiento higiénico los caudales que figuran en la tabla 2.1. En los aparatos sanitarios la llegada de agua se realizará de tal modo que no se produzcan retornos. En todos los aparatos que se alimentan directamente de la distribución de agua, tales como bañeras, lavabos, bidés, fregaderos, lavaderos, y en todos los recipientes, el nivel inferior de la llegada del agua deberá verter a 2 cm, por lo menos, por encima del borde superior del recipiente. En las zonas de pública concurrencia de los edificios, los grifos de los lavabos y las cisternas estarán dotados de dispositivos de ahorro de agua. Una vez montados los aparatos sanitarios, se montarán sus griferías y se conectarán con la instalación de fontanería y con la red de saneamiento.

### CONDICIONES PREVIAS A SU REALIZACIÓN DE UNIDADES DE OBRA

#### Soporte

##### Soportes:

Paramento horizontal pavimentado, en el caso de inodoros, vertederos, bidés y lavabos con pie.

El paramento vertical ya revestido: en ciertos bidés, lavabos e inodoros.

El propio mueble o meseta. Fregaderos y lavabos encastrados.

El forjado limpio y nivelado: Bañeras y platos de ducha.

Previo a la colocación de los aparatos sanitarios se preparará el soporte, y se ejecutarán las instalaciones de agua fría, de agua caliente y de saneamiento.

### TOLERANCIAS ADMISIBLES DE UNIDADES DE OBRA

Horizontalidad en bañeras y duchas: 1 mm/ m.

Lavabos y fregaderos: nivel 1 cm y caída frontal respecto al plano horizontal  $< \text{ó} = 5$  mm. Bidés, inodoros, y vertederos: nivel 1 cm y horizontalidad 2 mm.

## **PLIEGO DE CONDICIONES**

---

### CONDICIONES DE TERMINACIÓN DE UNIDADES DE OBRA

Los aparatos sanitarios quedarán fijados solidariamente a sus elementos soporte y nivelados en ambas direcciones en la posición prevista y Quedará garantizada la estanquidad de las conexiones con el conducto de evacuación.

El nivel definitivo de la bañera será el correcto para el alicatado.

La holgura entre el revestimiento y la bañera se sellará con silicona neutra y no será superior a 1,5 mm.

Los grifos quedarán ajustados mediante roscas (junta de aprieto).

### CONDICIONES DE CONSERVACIÓN Y MANTENIMIENTO DE UNIDADES DE OBRA

Los aparatos sanitarios se precintarán evitando su utilización y protegiéndolos de materiales agresivos, impactos, humedad y suciedad.

No se manejarán sobre ellos elementos duros y pesados que en su caída puedan hacer saltar el esmalte.

Los elementos no se someterán a cargas para las cuales no están diseñados, se tendrá especial atención a esta consideración en el caso de ir colgados en los paramentos.

Se consultará a la Dirección Facultativa en el caso de observar alguna anomalía, esta evaluará su importancia y dictaminará la solución a adoptar si fuera necesario.

### CONTROL DE EJECUCIÓN, ENSAYOS Y PRUEBAS DE UNIDADES DE OBRA

Control de ejecución

Fijación y nivelación de los aparatos.

Verificar que cumple con especificaciones de proyecto.

Unión correcta entre el aparato sanitario y la grifería con junta de aprieto.

### CRITERIOS DE MEDICIÓN Y VALORACIÓN DE UNIDADES DE OBRA

El criterio de medición y valoración será el que se especifique en el texto de cada partida, en el caso de que no venga recogido se seguirán los siguientes criterios: ud de aparato sanitario, completamente terminada su instalación incluidas ayudas de albañilería y fijaciones, sin incluir grifería ni desagües.

### MEDIDAS PARA ASEGURAR LA COMPATIBILIDAD ENTRE PRODUCTOS, ELEMENTOS Y SISTEMAS CONSTRUCTIVOS DE UNIDADES DE OBRA

Para prevenir el fenómeno electroquímico de la corrosión galvánica entre metales con diferente potencial, se adoptarán las siguientes medidas:

Se evitará colocar dos metales de distinto potencial en contacto, de no ser posible impedir el contacto entre dos metales, se elegirán metales próximos en la serie galvánica.

Aislar eléctricamente los metales con diferente potencial.

Impedir el acceso de agua y oxígeno a la zona de unión de los dos metales.

Se evitará el contacto entre el posible material de fundición o planchas de acero de los aparatos sanitarios y el yeso.

## **E27. PINTURAS Y TRATAMIENTOS**

Artículo: E27E PINTURA S/ PARAMENTOS INTERIORES

### CARACTERÍSTICAS TÉCNICAS Y CONDICIONES DE SUMINISTRO Y RECEPCIÓN DE MATERIALES

Se atenderá a lo especificado en el CTE DB HE 1, apartado 6, si forma parte de la envolvente térmica, se verificará que los materiales cumplen las especificaciones de proyecto respecto a las propiedades higrotérmicas de los mismos: conductividad térmica  $\lambda$ , factor de resistencia a la difusión del vapor de agua  $\mu$  y calor específico, de manera que se cumpla la transmitancia térmica máxima exigida a los cerramientos que forman la envolvente térmica.

Según DB HR, apartado 4.1, en el pliego de condiciones del proyecto deberán expresarse las características acústicas de los materiales utilizados en los elementos constructivos de separación. Los materiales que componen los elementos constructivos homogéneos se caracterizan por la masa por unidad de superficie  $kg/m^2$ . Los materiales utilizados para aplicaciones acústicas se caracterizan por el coeficiente de absorción acústica, al menos, para las frecuencias de 500, 1000 y 2000 Hz y el coeficiente de absorción acústica medio  $m$ , en el caso de materiales utilizados como absorbentes acústicos. Si no se conoce el valor del coeficiente de absorción acústica medio  $m$ , podrá utilizarse el valor del coeficiente de absorción acústica ponderado,  $w$ .

## PLIEGO DE CONDICIONES

---

-Imprimaciones: servirá de preparación de la superficie a pintar, podrán ser: imprimación anticorrosiva, ya sea de efecto barrera o protección activa; imprimación para galvanizados y metales no férreos; imprimación selladora para yeso y cemento; imprimación para madera o tapaporos; imprimación previa impermeabilización de muros, juntas y sobre hormigones de limpieza o regulación y las cimentaciones, etc.

-Pinturas y barnices: constituirán mano de fondo o de acabado de la superficie a revestir.

Las pinturas se componen de pigmentos, aglutinante y medio de disolución y posibles aditivos en obra.

Pigmentos.

Aglutinante, podrán ser colas celulósicas, silicato de sosa, cemento blanco, cal apagada, resinas sintéticas, etc.

El medio de disolución podrá ser:

-Agua, es el medio de disolución de pinturas como pintura a la cal, al temple, pintura al silicato, pintura plástica, al cemento, etc.;

-o de disolvente orgánico, como la pintura al esmalte, pintura al aceite, pintura martelé, laca nitrocelulósica, pintura de resina vinílica, pintura de barniz para interiores, pinturas bituminosas, barnices, pinturas intumescentes, pinturas ignífugas, pinturas intumescentes, etc.

Aditivos en obra: aceleradores de secado, tintes y colorantes, antisiliconas, disolventes, aditivos que matizan el brillo, etc.

En la recepción de cada pintura se verificará, el etiquetado de los envases, en este aparecerán las instrucciones de uso, la capacidad del envase, el sello del fabricante.

### CONDICIONES DE CONSERVACIÓN, ALMACENAMIENTO Y MANIPULACIÓN DE MATERIALES

Conforme al CTE DB SE A apartado 3 durabilidad: Los materiales protectores deberán almacenarse y utilizarse de acuerdo con las instrucciones del fabricante y su aplicación se realizará dentro del periodo de vida útil del material y en el tiempo indicado para su aplicación, de modo que la protección quede totalmente terminada en dichos plazos. El almacenamiento de las pinturas se hará de manera que no soporten temperaturas superiores a 40 °C, y no se utilizarán una vez transcurrido su plazo de caducidad, que se estima en un año.

Se mezclarán los envases en el momento de abrirlos, removiéndolos, sin batirlos.

### CONTROL DE RECEPCIÓN DE MATERIALES

El control de recepción tiene por objeto comprobar que las características técnicas de los productos, equipos y sistemas suministrados satisfacen lo exigido en el proyecto. Este control comprenderá el control de la documentación de los suministros, realizado de acuerdo con el artículo 7.2.1 del CTE (incluso el marcado CE y la Declaración de Prestaciones, cuando sea pertinente), el control mediante distintivos de calidad o evaluaciones técnicas de idoneidad, según el artículo 7.2.2 del CTE y el control mediante ensayos, conforme al artículo 7.2.3.

Los materiales cumplirán con lo especificado en el Reglamento Europeo de Productos de Construcción (RPC) 305/2011. Se atenderá a la última publicación en el B.O.E. del listado completo de la Normas Armonizadas de Productos de Construcción.

### CARACTERÍSTICAS TÉCNICAS Y PROCESO DE EJECUCIÓN DE UNIDADES DE OBRA

Como recoge el DB HR, apartado 4.2, en el pliego también se expresarán las características acústicas de los elementos constructivos que se obtendrán mediante ensayos en laboratorio. En el caso de que se obtengan mediante métodos de cálculo, los valores obtenidos y la justificación de los cálculos deberán incluirse en la memoria del proyecto y consignarse en el pliego de condiciones.

Ejecución

-Pintura a la cal: se aplicará una mano de fondo con pintura a la cal diluida, hasta la impregnación de los poros del ladrillo o cemento y dos manos de acabado.

-Pintura al silicato: se protegerán las carpinterías y vidrierías, dada la especial adherencia de este tipo de pintura y se aplicará una mano de fondo y otra de acabado.

-Pintura al cemento: se preparará en obra y se aplicará en dos capas espaciadas no menos de 24 horas.

-Pintura al temple: se aplicará una mano de fondo con temple diluido, hasta la impregnación de los poros del ladrillo, yeso o cemento y una mano de acabado.

-Pintura plástica, acrílica, vinílica: si es sobre ladrillo, yeso o cemento, se aplicará una mano de imprimación selladora y dos manos de acabado; si es sobre madera, se aplicará una mano de imprimación tapaporos, un plastecido de vetas y golpes con posterior lijado y dos manos de acabado.

-Pintura al esmalte: previa imprimación del soporte se aplicará una mano de fondo con la misma

## PLIEGO DE CONDICIONES

---

pintura diluida cuando el soporte sea yeso, cemento o madera, o dos manos de acabado cuando se trate de superficies metálicas.

-Pintura al aceite: se aplicará una mano de imprimación con brocha y otra de acabado, espaciándolas un tiempo entre 24 y 48 horas.

-Pintura martelé o esmalte de aspecto martelado: se aplicará una mano de imprimación anticorrosiva y una mano de acabado a pistola.

-Laca nitrocelulósica: cuando el soporte sea madera, se aplicará una mano de imprimación no grasa y cuando se trate de superficies metálicas, una mano de imprimación antioxidante; a continuación, se aplicaran dos manos de acabado a pistola de laca nitrocelulósica.

-Barniz graso o sintético: se dará una mano de fondo con barniz diluido y tras un lijado fino del soporte, se aplicarán dos manos de acabado.

-Barniz hidrófugo de silicona: una vez limpio el soporte, se aplicará el número de manos recomendado por el fabricante.

Deberán dejarse transcurrir los tiempos de secado especificados por el fabricante.

En las zonas próximas a los paramentos durante el periodo de secado, se impedirá la manipulación y trabajo con elementos que puedan desprender polvo o dejar partículas en suspensión.

Durante la aplicación del revestimiento, la temperatura ambiente no será menor de 12 °C, ni mayor de 28 °C a la sombra. En tiempo lluvioso se paralizará la aplicación cuando el paramento no esté protegido. No se pintará con viento o corrientes de aire por posibilidad de no poder realizar los empalmes correctamente ante el rápido secado de la pintura. El soleamiento no incidirá directamente sobre el plano de aplicación.

### CONDICIONES PREVIAS A SU REALIZACIÓN DE UNIDADES DE OBRA

#### Soporte

Conforme al CTE DB SE A apartado 10.6, inmediatamente antes de iniciar a pintar se verificará que las superficies cumplen los requisitos del fabricante.

El soporte estará limpio de polvo y grasa y libre de adherencias o imperfecciones.

Si la superficie a pintar está caliente a causa del sol directo puede dar lugar, si se pinta, a cráteres o ampollas. Si la pintura tiene un vehículo al aceite, existe riesgo de corrosión del metal.

Para poder aplicar impermeabilizantes de silicona sobre fábricas nuevas, habrán pasado al menos tres semanas desde su ejecución.

Si se usan pinturas de disolvente orgánico las superficies a recubrir estarán secas; para pinturas de cemento, el soporte estará humedecido.

En soportes de madera, el contenido de humedad será del 8-14% para interiores y del 14-20% para exteriores.

Los cercos de puertas y ventanas, canalizaciones, instalaciones, bajantes, etc. estarán montados y recibidos.

Podrá aplicarse, o no, una capa de imprimación tapaporos, selladora, anticorrosiva, etc.

Además se tendrán las siguientes consideraciones según el tipo de soporte a revestir:

-Superficies metálicas: se realizará una limpieza general de la superficie. En el caso de hierro se realizará un raspado de óxidos con cepillo metálico, posteriormente una limpieza manual de la superficie. Se aplicará un material que desengrase a fondo de la superficie.

-Superficies de madera: Se realizará una limpieza general de la superficie y se verificará el contenido de humedad. En caso de estar afectada de hongos o insectos se tratará con materiales fungicidas, asimismo se sustituirán los nudos mal adheridos por cuñas de madera sana y se sangrarán aquellos que presenten exudado de resina. Se sellarán los nudos mediante goma laca dada a pincel, asegurándose que haya penetrado en las oquedades de los mismos y se lijarán las superficies.

-Superficies de yeso, cemento, albañilería y derivados: Se procederá a eliminar posibles eflorescencias salinas y la alcalinidad con un tratamiento químico. Se rascarán las manchas superficiales producidas por moho y se desinfectará con fungicidas. Las manchas de humedades internas que lleven disueltas sales de hierro, se aislarán con materiales adecuados.

En el caso de pintura cemento, se humedecerá totalmente el soporte.

### CONDICIONES DE TERMINACIÓN DE UNIDADES DE OBRA

Pintura al temple: Acabados: liso, picado con rodillo de picar o goteado mediante proyección a pistola de gotas de temple. Pintura al cemento: Después de su aplicación se regarán las superficies pintadas dos o tres veces al día durante unas 12 horas.

### CONDICIONES DE CONSERVACIÓN Y MANTENIMIENTO DE UNIDADES DE OBRA

Se verificará el aspecto y color, la inexistencia de desconchados, embolsamientos y falta de uniformidad, etc., de la aplicación realizada.

Se consultará a la Dirección Facultativa en el caso de observar alguna anomalía, esta evaluará su importancia y dictaminará la solución a adoptar si fuera necesario.

## PLIEGO DE CONDICIONES

---

### CONTROL DE EJECUCIÓN, ENSAYOS Y PRUEBAS DE UNIDADES DE OBRA

#### Control de ejecución

Se verificará que se ha ejecutado correctamente la preparación del soporte (imprimación selladora, anticorrosivo, etc.), así como la aplicación del número de manos de pintura precisos.

### CRITERIOS DE MEDICIÓN Y VALORACIÓN DE UNIDADES DE OBRA

El criterio de medición y valoración será el que se especifique en el texto de cada partida, en el caso de que no venga recogido se seguirán los siguientes criterios: m<sup>2</sup> de superficie de revestimiento continuo con pintura o barniz, incluso preparación del soporte y de la pintura, mano de fondo y número de mano/s de acabado, incluso limpieza final. Totalmente terminado.

### MEDIDAS PARA ASEGURAR LA COMPATIBILIDAD ENTRE PRODUCTOS, ELEMENTOS Y SISTEMAS CONSTRUCTIVOS DE UNIDADES DE OBRA

Según el tipo de soporte, podrán utilizarse las siguientes pinturas y barnices:

#### -Exteriores:

Sobre metal: pintura al esmalte.

Sobre madera: pintura al óleo, al esmalte y barnices.

Sobre ladrillo: cemento y derivados: pintura plástica, pintura a la cal, al silicato, al cemento, al esmalte y barniz hidrófugo.

#### -Interiores:

Sobre madera: pintura plástica, al óleo, al esmalte, laca nitrocelulósica y barniz.

Sobre metal: pintura al esmalte, pintura martelé y laca nitrocelulósica.

Sobre yeso o escayola: pintura al temple, plástica y al esmalte.

Sobre ladrillo: pintura al temple, a la cal y plástica.

Las pinturas aplicadas sobre los elementos constructivos diseñados para acondicionamiento acústico, no deberán modificar las propiedades absorbentes acústicas de éstos.

### VERIFICACIONES Y PRUEBAS DE SERVICIO

Como se recoge en el CTE DB HR Capítulo 5.3: En el caso de que se realicen mediciones in situ mediciones in situ para verificar las exigencias de aislamiento acústico a ruido aéreo y de limitación del tiempo de reverberación, se harán por laboratorios y conforme a lo establecido en las UNE- EN ISO 140-4, UNE-EN ISO 16283-1:2015 y UNE-EN ISO 140-5:1999 para ruido aéreo y en la UNE-EN ISO 3382, UNE-EN ISO 3382-1:2010 y UNE-EN ISO 3382-2:2008 para tiempo de reverberación. La valoración global de resultados de las mediciones de aislamiento se realizará conforme a las definiciones de diferencia de niveles estandarizada para cada tipo de ruido según lo establecido en el Anejo H del DB HR.

Se admiten tolerancias en el cumplimiento de las exigencias del DB HR entre los valores obtenidos por mediciones in situ y los valores límite establecidos en el apartado 2.1 del DB HR:- Aislamiento a ruido de impacto: 3 dB. - Tiempo de reverberación: 0,1 segundos.

El presente documento corresponde al pliego de condiciones PROYECTO DE ADECUACION DE LOCAL PARA PASTELERIA CON PEQUEÑA ELABORACION Y VENTA DIRECTA AL PUBLICO EN CALLE MANUEL ALVAREZ N°3 LOCAL 25, EL PUERTO DE SANTA MARIA, CÁDIZ contando con un total de 107 páginas numeradas y siendo redactada en Enero de 2026.

En CADIZ, Enero de 2025

LA PROPIEDAD

Fdo.:

LA CONTRATA

Fdo.:

## **5. MEDICIONES Y PRESUPUESTO**

**ADECUACIÓN DE LOCAL PARA PASTELERÍA CON PEQUEÑA  
ELABORACION Y VENTA DIRECTA AL PUBLICO EN CALLE MANUEL  
ALVAREZ N°3 LOCAL 25, EL PUERTO DE SANTA MARIA (CÁDIZ)**

ENERO 2026

**PROMOTOR:**

MARTA SAAVEDRA POSTIGO

**ARQUITECTO TÉCNICO:** JESSICA MACIAS MESA

---

# PRESUPUESTO Y MEDICIONES

CÓDIGO	RESUMEN	UDS	LONGITUD	ANCHURA	ALTURA	PARCIALES	CANTIDAD	PRECIO	IMPORTE
<b>CAPÍTULO 01 OBRAS</b>									
01.01	<b>m2 PINTURA PLÁSTICA LISA SOBRE LADRILLO, YESO O CEMENTO</b> Pintura plastica lisa sobre paramentos horizontales y verticales de ladrillo, yeso o cemento, formada por: lijado y limpieza del soporte, mano de fondo, plastecido, nueva mano de fondo y dos manos de acabado. Medida la superficie ejecutada.								
	Tabique divisorio	2	4,49		2,50		22,45		
	Pared	1	4,49		3,30		14,82		
		2	2,40		3,30		15,84		
							53,11	4,66	247,49
01.02	<b>m2 PUERTA PASO PINTAR 1 H. ACRIST. CORREDERA</b> Puerta de paso para pintar, con hoja corredera alojada en cámara y preparada para acristalar, formada por: precerco de 30 mm de espesor con garras de fijación, constituido por un larguero de 185 mm de ancho, dos de 70 mm y dos montantes de 70 mm, sección de cuelgue de 70x30 mm, cerco de 40 mm para piezas de iguales anchuras y tapajuntas de 60x15 mm en madera de pino flandes, hoja prefabricada normalizada de 35 mm chapada en okume y canteada por dos cantos, herrajes de cierre y seguridad en latón de primera calidad, sistema de deslizamiento con guiador y tope, incluso colgado. Medida de fuera a fuera del precerco.								
		1	0,90		2,10		1,89		
							1,89	194,29	367,21
01.03	<b>m2 ALICATADO AZULEJO BLANCO 20x20 cm ADHESIVO</b> Alicatado con azulejo blanco de 20x20 cm, recibido con adhesivo, incluso cortes y p.p. de piezas romas o ingleses, rejuntado y limpieza. Medida la superficie ejecutada.								
		2	5,15		2,50		25,75		
		2	4,49		2,50		22,45		
		-3	0,90		2,10		-5,67		
							42,53	51,48	2.189,44
	<b>TOTAL CAPÍTULO 01 OBRAS.....</b>								<b>2.804,14</b>
	<b>TOTAL.....</b>								<b>2.804,14</b>

# RESUMEN DE PRESUPUESTO

CAPITULO	RESUMEN	EUROS
01	OBRAS.....	2.804,14
	<b>TOTAL EJECUCIÓN MATERIAL</b>	<b>2.804,14</b>
	21,00% I.V.A.....	588,87
	<b>TOTAL PRESUPUESTO CONTRATA</b>	<b>3.393,01</b>
	<b>TOTAL PRESUPUESTO GENERAL</b>	<b>3.393,01</b>

Asciende el presupuesto general a la expresada cantidad de TRES MIL TRESCIENTOS NOVENTA Y TRES EUROS con UN CÉNTIMOS

, a de Enero de 2026.

**El promotor**

**La dirección facultativa**

## **6. PLANOS**

**ADECUACIÓN DE LOCAL PARA PASTELERÍA CON PEQUEÑA  
ELABORACION Y VENTA DIRECTA AL PUBLICO EN CALLE MANUEL  
ALVAREZ N°3 LOCAL 25, EL PUERTO DE SANTA MARIA (CÁDIZ)**

ENERO 2026

**PROMOTOR:**

MARTA SAAVEDRA POSTIGO

**ARQUITECTO TÉCNICO:** JESSICA MACIAS MESA

---

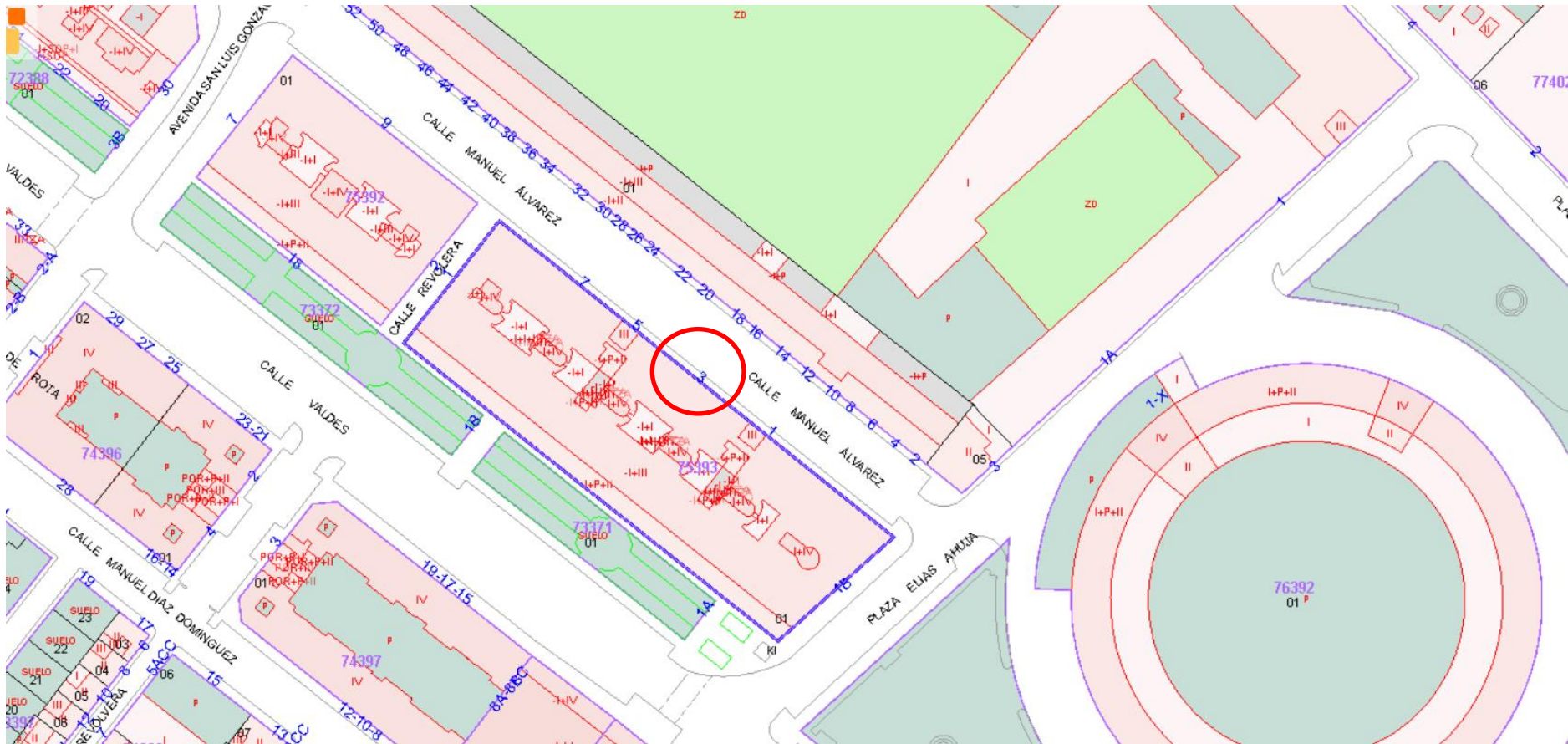

PROYECTO TÉCNICO DE ACTIVIDAD PARA LICENCIA DE APERTURA  
**PASTELERIA CON PEQUEÑA ELABORACIÓN** e: 1/2000

Calle Manuel Álvarez nº3, Local 25, El Puerto de Santa María. Cádiz

Promotor: MARTA SAAVEDRA POSTIGO

ENERO-2026

**Situación y emplazamiento**

Arquitecto técnico: Jessica Macías Mesa

**1**

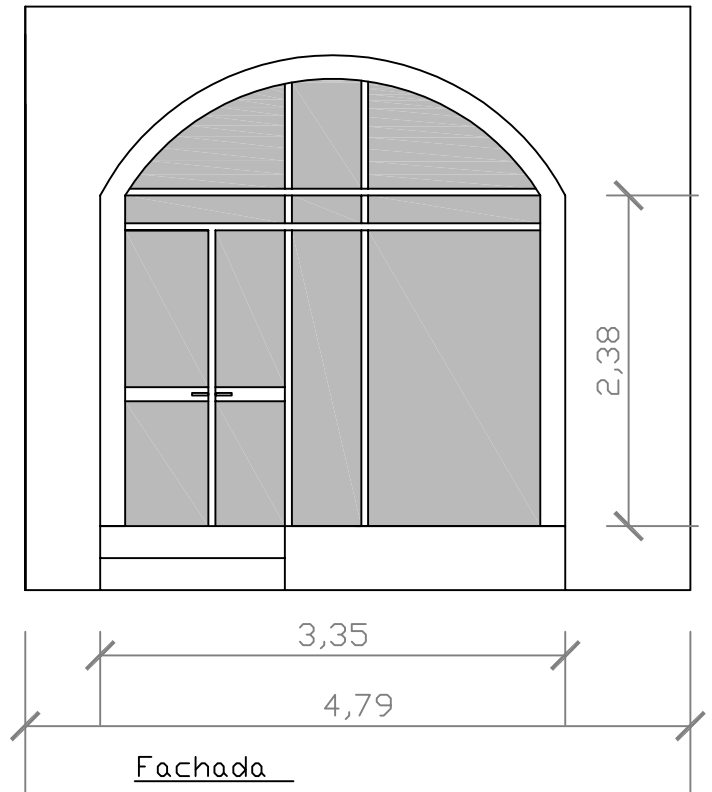
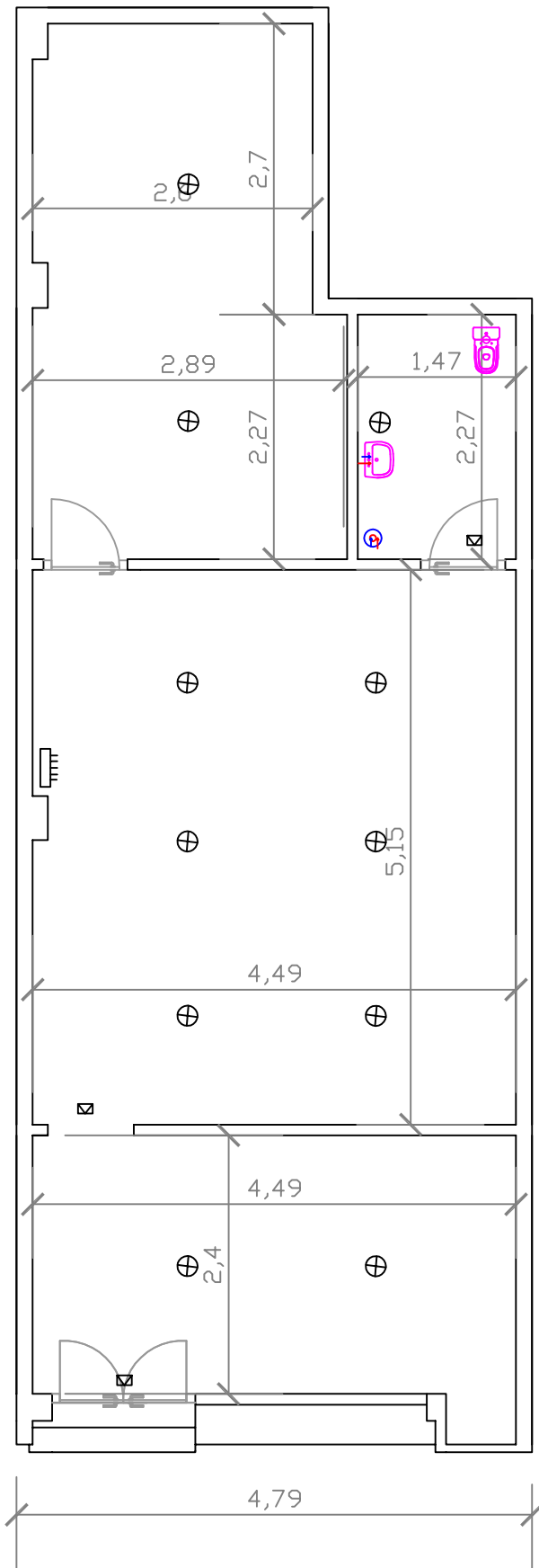

PROYECTO TÉCNICO DE ACTIVIDAD PARA LICENCIA DE APERTURA  
 PASTELERÍA CON PEQUEÑA ELABORACIÓN  
 Calle Manuel Álvarez nº3 Local 25, El Puerto de Santa María, Cádiz

Promotor: MARTA SAAVEDRA POSTIGO

ENERO-2026

Estado actual acotado

Arquitecto técnico: Jessica Macías Mesa

e: 1:50



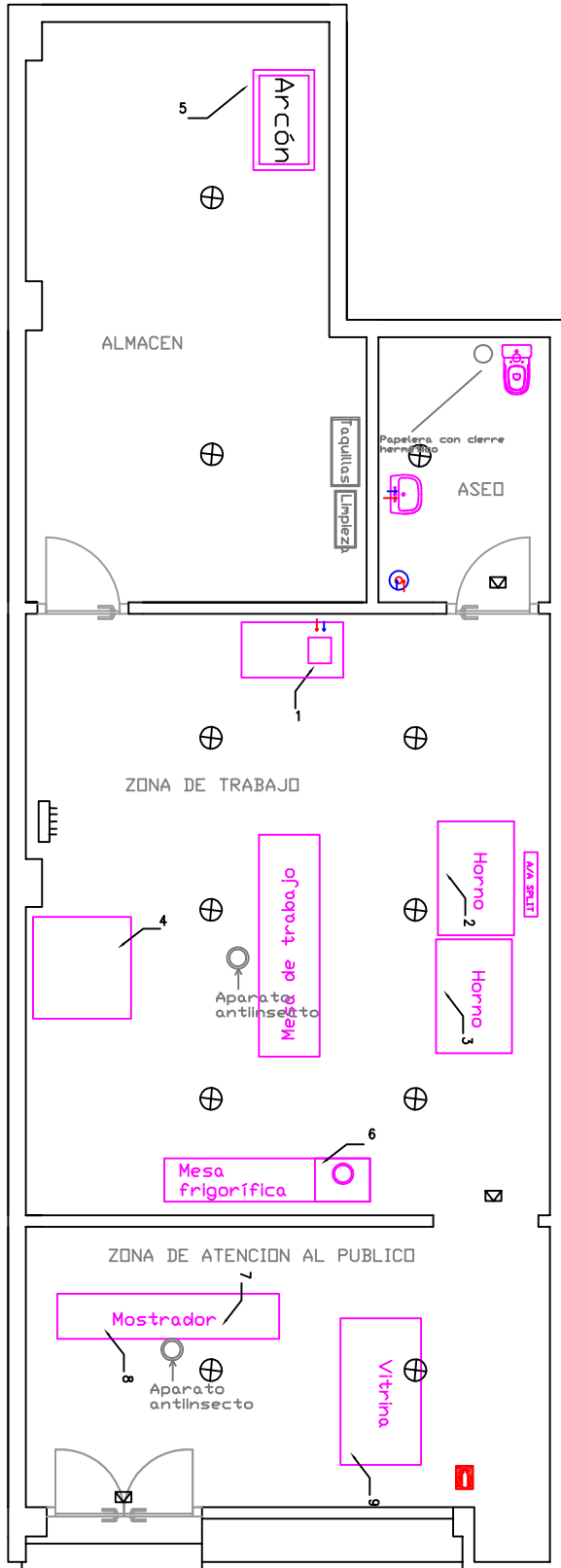

### LEYENDA

1	Mesa de Trabajo con encimera de Acero inoxidable con Fregadero con escurridor en acero inoxidable Lavamanos de pedal en acero inoxidable
2	Horno Rofco B40
3	Horno industrial de convección eléctrico NASENIA
4	Abatidor de temperatura
5	Arcón de congelación
6	Recipiente Residuos en PVC con Tapa
7	Estante debajo del mostrador para embases y embalajes
8	Mostrador de acero inoxidable
9	Vitrina refrigerada industrial de acero inoxidable

### SUPERFICIE UTIL

1. Zona de atención al público	11,08 m <sup>2</sup>
2. Zona de trabajo	23,07 m <sup>2</sup>
3. Aseo	3,34 m <sup>2</sup>
4. Almacén	13,54 m <sup>2</sup>

### LEYENDA

	CUADRO ELECTRICO
	EXTINTORES
	ALUMBRADO DE EMERGENCIA
	PUNTO DE LUZ

PROYECTO TÉCNICO DE ACTIVIDAD PARA LICENCIA DE APERTURA  
 PASTERÍA CON PEQUEÑA ELABORACIÓN  
 Calle Manuel Álvarez nº3 Local 25, El Puerto de Santa María, Cádiz

e: 1:50

Promotor: MARTA SAAVEDRA POSTIGO

ENERO-2026

Estado reformado y distribución

Arquitecto técnico: Jessica Macías Mesa



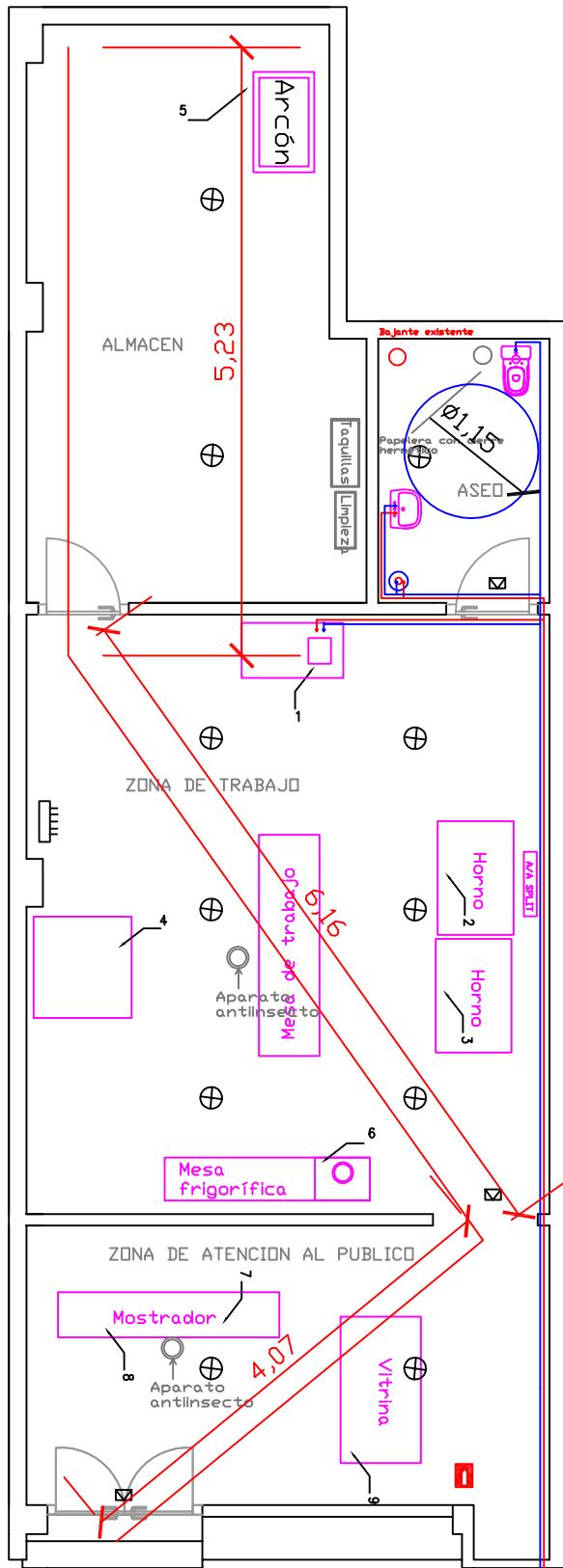

LEYENDA

1	Mesa de Trabajo con encimera de Acero inoxidable con Fregadero con escurridor en acero inoxidable Lavamanos de pedal en acero inoxidable
2	Horno Rofco B40
3	Horno industrial de convección eléctrica NASENIA
4	Abatidor de temperatura
5	Arcón de congelación
6	Recipiente Residuos en PVC con Tapa
7	Estante debajo del mostrador para embases y embalajes
8	Mostrador de acero inoxidable
9	Vitrina refrigerada industrial de acero inoxidable

SUPERFICIE ÚTIL

1. Zona de atención al público	11,08 m <sup>2</sup>
2. Zona de trabajo	23,07 m <sup>2</sup>
3. Aseo	3,34 m <sup>2</sup>
4. Almacén	13,54 m <sup>2</sup>

LEYENDA

	CUADRO ELECTRICO
	EXTINTORES
	BAJANTE EXISTENTE
	AGUA CALIENTE
	AGUA FRIA
	RECORRIDO DE EVACUACION

DETALLES DIÁMETROS SANEAMIENTO

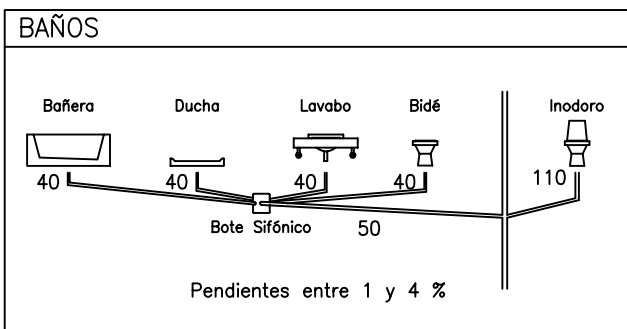

Los diámetros están expresados en mm.  
La instalación se realizará en tubo de PVC reforzado

PROYECTO TÉCNICO DE ACTIVIDAD PARA LICENCIA DE APERTURA PASTELERÍA CON PEQUEÑA ELABORACIÓN  
Calle Manuel Álvarez nº3 Local 25, El Puerto de Santa María, Cádiz

Promotor: MARTA SAAVEDRA POSTIGO

ENERO-2026

Instalación y accesibilidad

Arquitecto técnico: Jessica Macías Mesa

e: 1:50

4